

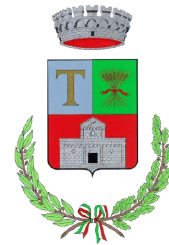

*Società Cooperativa  
Studio 87*



*Comune di  
Tratalias*

*Progetto di recupero e valorizzazione archivio storico comunale*

*Finanziamento L.R. 4/2000 e L.R. 14/2006*

# *Inventario Archivio Storico Comune di Tratalias*

*Direzione scientifica ed elaborazione grafica a cura della  
Società Cooperativa Studio 87*

*Applicativo informatico: software ARIANNA*

*Redazione e stampa Dicembre 2013.*

*La cooperativa Studio 87 è nata nel 1991 dalla volontà di un gruppo di archivisti paleografi e operatori d'archivio che intendevano dare continuità e professionalità al riordino e alla valorizzazione dell'archivio storico del Comune di Sant'Antioco, sulla spinta della legge 28/84 che la Regione Sardegna aveva reso operativa per finanziare la gestione dei servizi culturali. La competenza degli operatori ha potuto dare sviluppo alla cooperativa, che è cresciuta negli anni estendendo i progetti di recupero e gestione ad altri archivi comunali nella Provincia di Cagliari (San Giovanni Suergiu, Giba, Villamassargia, Musei e Tratalias). Inevitabile conseguenza di questa esperienza è stata la realizzazione di servizi destinati a supportare i ricercatori nella consultazione del complesso sistema documentario. Nel 1997 è stato istituito a Sant'Antioco il laboratorio didattico. Grazie a questo strumento gli studenti delle scuole primarie e secondarie hanno cercato di sviluppare percorsi di ricerca originali per ricostruire una storia, capire avvenimenti spesso dimenticati, analizzare consuetudini e mentalità che, correttamente decifrati, ne hanno arricchito i saperi di fatti e "vite" di gente comune negli aspetti più normali e meno visibili della vita vissuta, quella reale.*

*Gli operatori hanno semplicemente cercato di orientare i ricercatori (tramite inventari, repertori, indici e consultazioni informatiche) cercando di far emergere i legami tra l'oggetto della ricerca e i vari fondi archivistici.*

*Conservare meglio per raccontare di più ai cittadini, protagonisti delle mille storie segrete racchiuse nei documenti, sarà il prossimo futuro; e poi Internet, per presentare in rete il patrimonio cartaceo e renderlo immediatamente consultabile per i sardi del mondo.*

*"L'única vera innovazione è conservare la nostra memoria"*

*Cooperativa Studio87*

*[www.studio87.it](http://www.studio87.it)*

# SOMMARIO

## VOLUME I

<b>INTRODUZIONE STORICA</b> .....	pag.	7
<b>INTRODUZIONE TECNICO – ARCHIVISTICA</b> .....	pag.	15
<i>NOTE EDITORIALI</i> .....	pag.	20
<b>INVENTARIO</b> .....	pag.	21
<b>AMMINISTRAZIONE</b> .....	pag.	24
<b>OPERE PIE, ASSISTENZA E BENEFICENZA</b> .....	pag.	142
<b>POLIZIA LOCALE</b> .....	pag.	168
<b>SANITA' E IGIENE</b> .....	pag.	168
<b>FINANZE</b> .....	pag.	213

## VOLUME II

<b>GOVERNO</b> .....	pag.	355
<b>GRAZIA, GIUSTIZIA E CULTO</b> .....	pag.	389
<b>LEVA E TRUPPA</b> .....	pag.	402
<b>ISTRUZIONE PUBBLICA</b> .....	pag.	452
<b>LAVORI PUBBLICI</b> .....	pag.	476
<b>AGRICOLTURA, INDUSTRIA E COMMERCIO</b> .....	pag.	513
<b>STATO CIVILE, ANAGRAFE E CENSIMENTO</b> .....	pag.	576
<b>ESTERI</b> .....	pag.	659
<b>OGGETTI DIVERSI</b> .....	pag.	664
<b>PUBBLICA SICUREZZA</b> .....	pag.	669
<b>INDICI:</b>		
<b>PERSONE</b> .....	pag.	703
<b>ENTI</b> .....	pag.	715
<b>LUOGHI</b> .....	pag.	742



# INVENTARIO ARCHIVIO STORICO

VOL. I

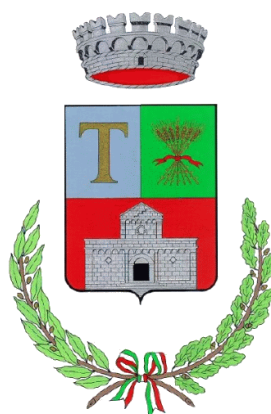



## *Relazione Storica*

Tratalias, villaggio della provincia di Cagliari situato nel Sulcis a 17 metri sul livello del mare. Il suo territorio conserva numerose testimonianze archeologiche del periodo nuragico e dei periodi successivi. Nel Medioevo il villaggio fu compreso nel Giudicato di Cagliari nella curatoria del Sols (Sulcis) e divenne rifugio di una parte degli abitanti dell'agonizzante Sulcis, che sfuggivano agli attacchi degli arabi; a partire dal 1213, divenne sede della stessa diocesi sulcitana. Quando il Giudicato di Cagliari fu debellato nella divisione che nel 1258 ne seguì, per volontà del Comune di Pisa fu incluso nei territori toccati ai Della Gherardesca. Alcuni anni dopo, quando fu fatta una nuova divisione tra i due rami della famiglia, Tratalias toccò al ramo del Conte Ugolino. Com'è noto i figli di quest'ultimo, per vendicare la morte del padre, alla fine del secolo XIII, scatenarono una guerra contro Pisa, furono sconfitti e persero i loro domini; da quel momento il villaggio fu amministrato direttamente da Comune di Pisa.



S. Maria di Montserrat negli anni '60.

Dopo la conquista aragonese, nel 1328 fu riconosciuto come feudo a Pietro de Açen ma negli anni seguenti la sua popolazione fu decimata dalla peste del 1348. Scoppiata la prima guerra tra Mariano IV e Pietro IV i suoi abitanti si ribellarono e Tratalias fu messo a dura prova; tornata la pace il malcontento non cessò, come appare dalle lamentele che i suoi rappresentanti manifestarono durante il parlamento del 1355. Con lo scoppio della seconda guerra tra Mariano IV e Pietro IV il villaggio subì altri duri colpi e dopo che il suo feudatario Alibrando de Açen si fu ribellato, venne occupato dalle truppe giudicali. terminate le guerre, agli inizi del Quattrocento il villaggio era quasi completamente spopolato, ridotto a poche case attorno all'antica cattedrale dove oramai i vescovi si sentivano mal sicuri. L'intero territorio era desolato e si andava trasformando in una landa boscosa, rifugio di pastori, le sue coste erano divenute un comodo approdo per i corsari che spesso vi comparivano. Agli inizi del Cinquecento la diocesi fu trasferita ad Iglesias, il villaggio scomparve e il territorio, completamente spopolato, passò nelle mani dell'arcivescovo di Cagliari da cui la diocesi di Iglesias dipendeva.

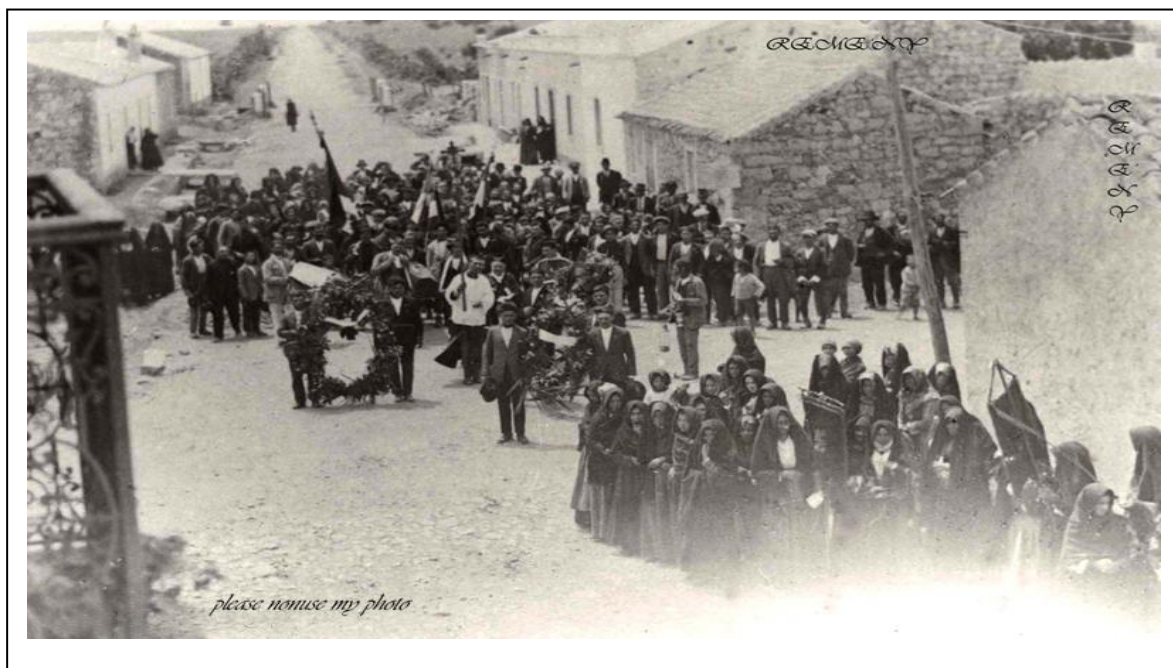

Il villaggio attorno all'antica cattedrale cominciò a riprendersi nel corso del secolo XVIII, quando fu ricostituita la diocesi di Iglesias e il vescovo venne riconosciuto



signore feudale del territorio. I vescovi favorirono l'insediamento dei coloni e così l'antica cattedrale divenne la parrocchiale del nuovo centro che in poco tempo toccò i 1000 abitanti.

488

Segue TABELLA A

N.º d'ordine	DENOMINAZIONE dei COMUNI	Loro popolazione	BORGATE, SALTI CUSSORGIE ECC. di cui si compongono	OSSERVAZIONI
5.	TRATALIAS	959.	Tratalias Arenas Coremo Tracasi Tollu Bastuppa	
6.	PALMAS	1060.	Palmas S. Giovanni Suergiu Mafzacara Cortius Rio Sassu Ulnus	
7.	SERBARIU	450.	Serbariu Flumentepida Sirai Santa Giubiana Serri Barbasi Su strintu de s'axina Acquas Callentis Cagaru Suergius Canas Coderra Gatamala	
8.	VILLARIOS	2152.	Villarios Giba Arresi S. Giovanni Masainas Piscinas Su Planu Murreci Campissa Gutturu Saidu	

Nel 1821 fu incluso come capoluogo di mandamento nella provincia di Iglesias; nel 1848 entrò a far parte della divisione amministrativa di Cagliari e nel 1859 della ricostituita provincia omonima, dopo essere stato istituito Comune nel 1853, con decreto N° 1584 dell'11 luglio.

Nel corso del secolo XIX il centro decadde nuovamente e parte della sua popolazione emigrò, attirata dall'attività delle vicine miniere.

Finita la seconda guerra mondiale, quando nel 1951 fu creato il lago artificiale di Monte Pranu con lo

sbarramento del Rio Palmas, si rese necessario spostare l'abitato di Tratalias su un'altura a nord del vecchio centro di cui rimase solo un gruppo di case attorno alla vecchia cattedrale, non danneggiate dalle acque<sup>1</sup>.

Il nucleo di Tratalias deve abbandonare l'antico sito intorno alla cattedrale romanica per le infiltrazioni causate dalla costruzione della diga del Monte Planu, e viene ricostruito in forme moderne su una prossima altura. Compiuta la fase di ripopolamento, le ragioni di fondo degli insediamenti originari si vanno perdendo; intorno alla chiesa romanica di Santa Maria a Tratalias resistono poche abitazioni dell'antico villaggio demolito e ricostruito di recente, più in alto, a

<sup>1</sup> Francesco Floris - La Grande Enciclopedia della Sardegna, pagg. 1045 – 1046.

qualche centinaio di metri di distanza, al riparo dalle infiltrazioni che hanno provocato l'abbandono del vecchio centro<sup>2</sup>.

Il Comune di Tratalias "...nella provincia di Iglesias... compreso nel Sulci... siede nel piano poco lungi dalla sponda destra del fiume, comunemente ivi detto di Palmas, in esposizione al maestrale, ponente, libeccio e mezzogiorno. L'aria non si può vantar molto salubre, ma potrà molto bonificarsi se l'agricoltura vi si sviluppi ... Il luogo che si nomina Tratalias è un gruppo notevole di abitazioni, e non sono molti giorni che fu istituito in comune, per legge già da molto invocata. Sono frazioni dello stesso comune le seguenti borgate: Arenas, Coremò, Tracasi, Tulleri - Bastuppa.

La popolazione complessiva notasi di anime 959... L'agricoltura è esercitata con



Scorcio del paese primi anni '50.

qualche diligenza, e pare che vada prendendo incremento. Vi è però trascurata la coltivazione delle viti e anche quella de' fruttiferi, meno però che altrove in Arenas, dove sono coltivate molte specie, e riescon ottimamente gli olivi e gli agrumi...

La pastorizia, che era in altri tempi predominante, ora è di molto ridotta. Il commercio è agevole trovandosi a poca distanza dal mare.

Tratalias... è questo a dirsi un bel paesetto, non un *boddèu* \*. La contrada principale è bella, e ben costrutte le case. Sono nell'intorno molti predii, orti, giardini e vigne.

...era in altri tempi un paese considerevole, e quando restò abbandonata da tutto il popolo per le incursioni frequenti de' barbari la città del Sulci, il vescovo si ritirò

<sup>2</sup> "Paesi e Città della Sardegna - Vol. I - Il Sulcis e il Cixerri", pagg. 304-310.

in questo paese e posevi sua sede: per molti secoli tennero seggio i vescovi sulcitani.”<sup>3</sup>

Dice il Della Marmora “...ciò che merita una segnalazione è l’antica chiesa episcopale della frazione di Tratalias. La chiesa, costruita nel genere tipico del Medioevo, con pietre estratte dai monti trachitici vicini, è ancora in buono stato di conservazione...”<sup>4</sup>



Una processione per le vie del centro.

“L’attuale parrocchia è l’antica cattedrale, bella costruzione in pietra di taglio a tre navate con due ordini di pilastri, ciascuno di cinque, senza contare i due che si appoggiano alla facciata e alle spalle della chiesa. La sua lunghezza è

di metri 25, la larghezza di 17; le navate laterali ampie 4, la media 4. 50. Nel fondo dietro l’altar maggiore apresi una gran tribuna, come si vede nelle architetture consimili de’ tempi antichi. Il lavoro è stato eseguito con tutta maestria, e se ne dee lodare l’architetto maestro Guantino Cavallino di Stampace, al quale era stato commesso dal vescovo sulcitano Mundasco della famiglia de’ Sigismondi di Pisa, come leggensi nella terza colonna a sinistra a piè del pulpito.”<sup>5</sup>

“...nella prima metà del XV secolo il vescovado di *Sulci* fu trasferito da Tratalias a Iglesias e la traslazione fu resa definitiva da papa Giulio II l’8 dicembre 1503... la chiesa di Tratalias è stata abbandonata dal suo pastore nel XV secolo.”<sup>6</sup>

<sup>3</sup> Dizionario Angius Casalis - Vol. 18.

<sup>4</sup> Alberto Della Marmora - Itinerario dell’Isola di Sardegna, Volume Primo cap. III, pag. 249.

<sup>5</sup> Dizionario Angius/Casalis - Vol. 7.

<sup>6</sup> Alberto Della Marmora - Itinerario dell’Isola di Sardegna, Volume Primo cap. III, pag. 252.

“...avvenne che numerosi centri... si svilupparono proprio attorno a edifici di culto... Tratalias... già possedeva una bellissima chiesa romanica, testimonianza di prosperità passate, avendo poi perso tutti i suoi abitanti. Infatti in una nota del giudice mandamentale di S. Antioco diretta alla Segreteria di Stato e di Guerra, l'Ufficio del viceré sabardo sedente in Cagliari e datata 12 agosto 1845, è scritto che *novant'anni addietro non esisteva, ma in oggi va crescendo non poco, venendo da tutti considerata piazza centrale del commercio del Sulcis*. In questo stesso documento si evidenzia un inconveniente purtroppo destinato ad affliggere questa comunità fino a tempi recenti: l'umidità col conseguente *danno che arreca alle case*, danno che veniva attribuito all'acqua del fiume di Palmas. Alcuni anni



prima, nel 1839, gli stessi abitanti si erano fatti promotori di un'iniziativa, tesa a rimediare almeno in parte a questo problema. Si erano infatti dichiarati disposti a cedere appezzamenti di terre di loro proprietà alla Chiesa, purché questa in cambio si fosse assunta l'onere di prosciugarli, essendo acquitrinosi. La proposta però non fu accolta.

Sembra che un altro inconveniente fosse dovuto all'alto numero delle rane che popolavano quelle terre umide: all'arrivo dell'estate, causa la notevole evaporazione, che seccava i suoli, morivano in gran numero, provocando *fetide esalazioni*.

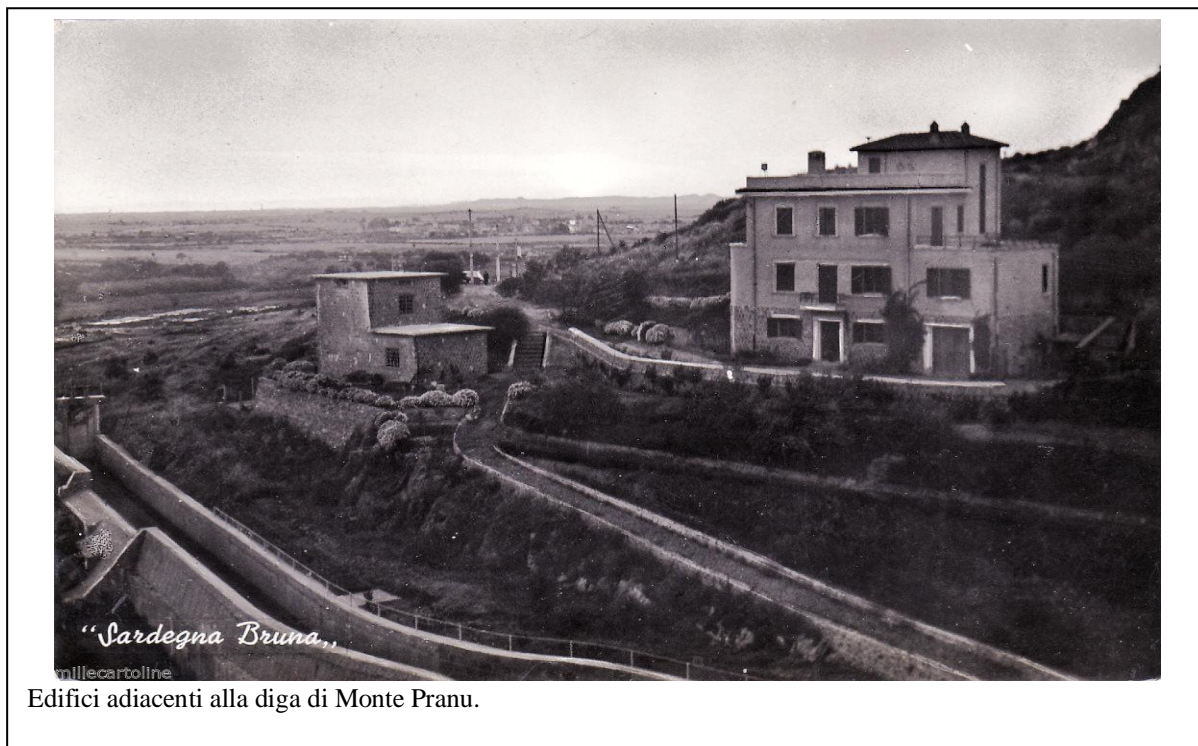

Quindi le infiltrazioni d'acqua, diventate sempre più vistose fino ad imporre addirittura uno spostamento dell'abitato, non sono da attribuire esclusivamente al bacino artificiale di Monte Pranu, di assai più recente realizzazione, ma hanno radici ben più antiche.”<sup>7</sup>

A tutt'oggi il paese conta 1100 abitanti (dati al 31.3.2014).

\* ricordiamo la differenza tra:

- *furriadroxu*, dal vocabolo sardo furriai, rientrare, luoghi appunto in cui si rientrava dopo le fatiche quotidiane...successivamente il termine stava ad indicare non solo tutto il tenimento ma anche gli stabili in esso compresi, come case e magazzini.
- *medau* inteso come il luogo dove si radunava il bestiame, specialmente ovino.
- *boddeu* inteso come assembramento di case, e quindi di gente.

<sup>7</sup> Carlo Pillai – Il ripopolamento e progresso economico del Sulcis dal XVIII al XX secolo (intervento al convegno di presentazione della mostra documentaria “Se una sera d’inverno un viaggiatore...” organizzata e presentata dalla Coop. Studio 87) – 2001.

## Relazione Storica

La foto n. 1 è tratta da: [http://www.lacanas.it/web/wp-content/uploads/2012/03/borgo\\_via\\_degli\\_angeli\\_800.jpg](http://www.lacanas.it/web/wp-content/uploads/2012/03/borgo_via_degli_angeli_800.jpg)

La foto n. 2 è tratta da: <https://www.flickr.com/photos/49681789@N04/4700694463/in/pool-748943@N23>

La foto n. 3 è tratta da: collezione immagini Studio 87

La foto n. 4 è tratta da: [http://farm4.static.flickr.com/3103/4606326794\\_e83f83fbde.jpg](http://farm4.static.flickr.com/3103/4606326794_e83f83fbde.jpg)

La foto n. 5 è tratta da: collezione immagini Studio 87

La foto n. 6 è tratta da: collezione immagini Studio 87

## Relazione Tecnico - Archivistica Archivio Storico Comunale Tratalias

L'Archivio storico comunale di Tratalias è ospitato al piano terra ed al secondo piano di uno stabile ubicato nel vecchio borgo, di fronte alla chiesa romanica del paese; fa parte di un complesso di edifici storici inseriti in un progetto di restauro e recupero del vecchio centro abitato, avendo subito il Comune un trasferimento nel periodo 1970/1987, dal vecchio al nuovo borgo.

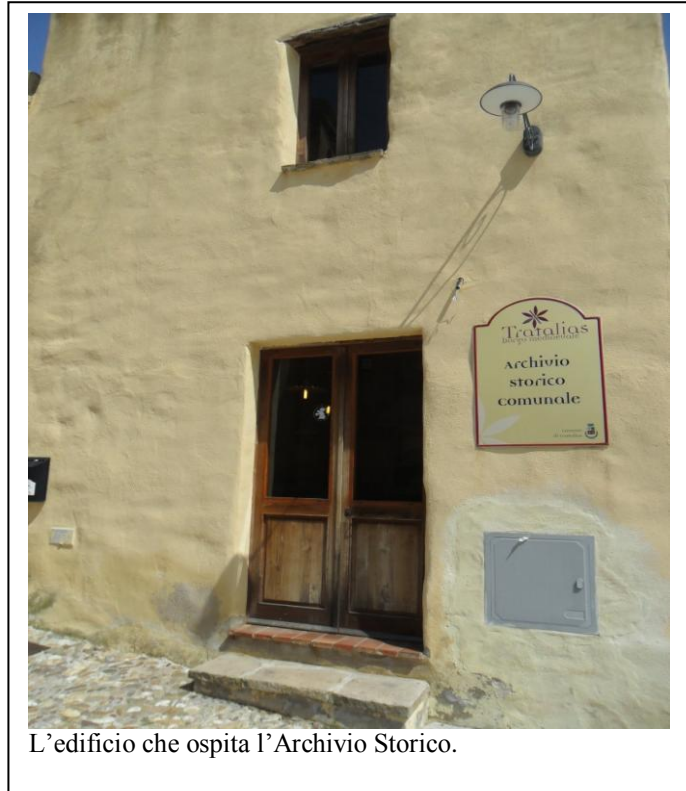

I lavori di riordinamento iniziarono nel febbraio 2004 e furono affidati con gara d'appalto alla Soc. Coop studio 87 (finanziamento R.A.S. L.R. 4/2000).

Ad un primo sopralluogo la situazione delle carte si presentò abbastanza ordinata: la gran parte di esse era contenuta nei faldoni originali e sommariamente ordinata e collocata in scaffalatura metallica, benché polverosa e a volte priva di involucro esterno e perciò usurata; inizialmente quindi gli archivisti si sono dedicati ad un lavoro di pulizia e cernita del materiale documentario e non, e alla sua sistemazione fisica negli scaffali, iniziando anche una suddivisione per omogeneità di categoria di appartenenza e una separazione dalle raccolte, peraltro complete, di Leggi e Decreti (anni 1844 - 1909).

La prima suddivisione importante ha riguardato la separazione delle carte dell'archivio storico da quelle dell'archivio di deposito, facendo riferimento

all'ultimo quarantennio dei documenti: tutta la documentazione successiva al 1970 fu riavvicinata alle carte dell'archivio di deposito, sistemate in un locale all'interno dello stabile comunale.

I lavori sono stati organizzati in fasi; la prima fase è stata un censimento sommario delle carte che ha consentito di suddividere la documentazione con criteri di omogeneità per categoria di appartenenza, dalla I (Amministrazione) alla XV (Pubblica Sicurezza) e gli archivi aggregati (Ente Comunale di Assistenza, Conciliatura, Abigeato).



La fase successiva è stata la schedatura, con l'utilizzo di schede carteece nelle quali sono stati individuati come dati essenziali:

- ❖ numero progressivo provvisorio;
- ❖ indice di classificazione in base al Titolare di Archivio;
- ❖ indicazione della denominazione dell'Ente (verrà usata l'abbreviazione *A.C.T.* per individuare il fondo comunale;
- ❖ estremi cronologici dell'unità archivistica;
- ❖ tipologia dell'unità di conservazione (registro, volume, fascicolo, carte sciolte);
- ❖ indicazione e descrizione analitica dell'oggetto e della natura della documentazione;
- ❖ annotazioni necessarie al riconoscimento del pezzo;
- ❖ conservazione delle carte e danni subiti.

Sono state compilate circa 3200 schede cartacee.



Contestualmente al lavoro di schedatura la documentazione è stata sottoposta ad un accurato lavoro di pulitura esterna e, quando necessario, di spolveratura delle carte con appositi pennelli; stesso trattamento è stato riservato alle raccolte annuali di Leggi e Decreti, che si trovavano in pessimo stato di conservazione e sono state recuperate, ripulite e ordinate cronologicamente negli scaffali.



Sala deposito documenti Archivio Storico – piano terra.

Spesso la documentazione contenuta all'interno dei fascicoli è stata conservata, negli anni, senza alcun ordine cronologico né tantomeno per omogeneità d'indice di classificazione o di affare trattato: questo sistema di conservazione delle carte è emerso al momento dell'esame delle carte stesse, quando si è riscontrata una incompatibilità fra le scritte esterne al faldone e la documentazione raccolta internamente. Ne è conseguito un lavoro di avvicinamento delle pratiche non certo facile anzi, spesso molto impegnativo soprattutto di fronte a singole carte (carte sciolte) facenti parte di fascicoli, poi smembrati.

La fase successiva è stata l'avvicinamento delle schede per omogeneità e per indice di classificazione delle stesse in base al Titolare di Archivio: in questo modo sono state create le suddivisioni relative alle *Categorie*, per le attività di organizzazione e funzionamento del servizio, alle *Classi* o *Serie* per le attività generali e alle *Sottoclassi* o *Sottoserie* per le attività specifiche di competenza, nonché ulteriori ripartizioni cronologiche o alfabetiche, fino ad arrivare all'unità archivistica non più divisibile poiché i documenti contenuti al suo interno (rilegati o sciolti che siano) sono collegati tra loro organicamente e necessariamente.

Le unità archivistiche del fondo in oggetto, così razionalmente e “teoricamente” individuate, hanno dato vita ad una precisa suddivisione della struttura organizzativa del Comune come Ente, facendo emergere le sue competenze e le sue molteplici ripartizioni organizzative: con la numerazione definitiva delle unità archivistiche è stato possibile ricostruire



“praticamente” e globalmente la stessa struttura organizzativa.

Al fine di facilitare il lavoro dell’archivista nel reperimento delle pratiche, ad ogni fascicolo, registro, volume o faldone è stata apposta esternamente una etichetta adesiva con tutti i dati (indicazione del fondo; categoria; serie e sottoserie) con i quali è stata inserita nell’Inventario analitico del fondo.

Per l’Archivio Storico del Comune di Tratalias è stata scelta la sigla **ACT**: nelle etichette la categoria di appartenenza invece è stata riportata per esteso.

Il riordinamento cartaceo è stato affiancato dal riordinamento informatico, con il trasferimento dei dati relativi alle schede cartacee mediante l’utilizzo del *software Arianna 2.0*, creando così le schede informatiche corrispondenti; l’utilizzo del campo “*strutture logiche*” del programma ha permesso una descrizione dettagliata di tutte le serie, sottoserie ed altre eventuali ripartizioni dell’archivio storico, relativamente alle Categorie dalla I (*Amministrazione*) alla XV (*Pubblica Sicurezza*) nonché degli Archivi Aggregati (*Ente Comunale di Assistenza; Ufficio di Conciliazione; Ufficio Abigeato*).

Sono state create le schede descrittive “*unità*” ognuna riconducibile ad una singola unità archivistica (registro, fascicolo, faldone, etc.) del fondo in oggetto; a tal fine sono stati utilizzati tutti i dieci campi descrittivi del database.

Inoltre sono stati inoltre compilati gli “*indici*” *relativi a persone, enti e luoghi*: in questo modo, tramite il collegamento di ogni indice con sua scheda “*entità*”, la ricerca di una persona, ente o luogo diventa molto più semplice. Il risultato sarà un elenco di voci d’indice collegate alle singole schede entità.

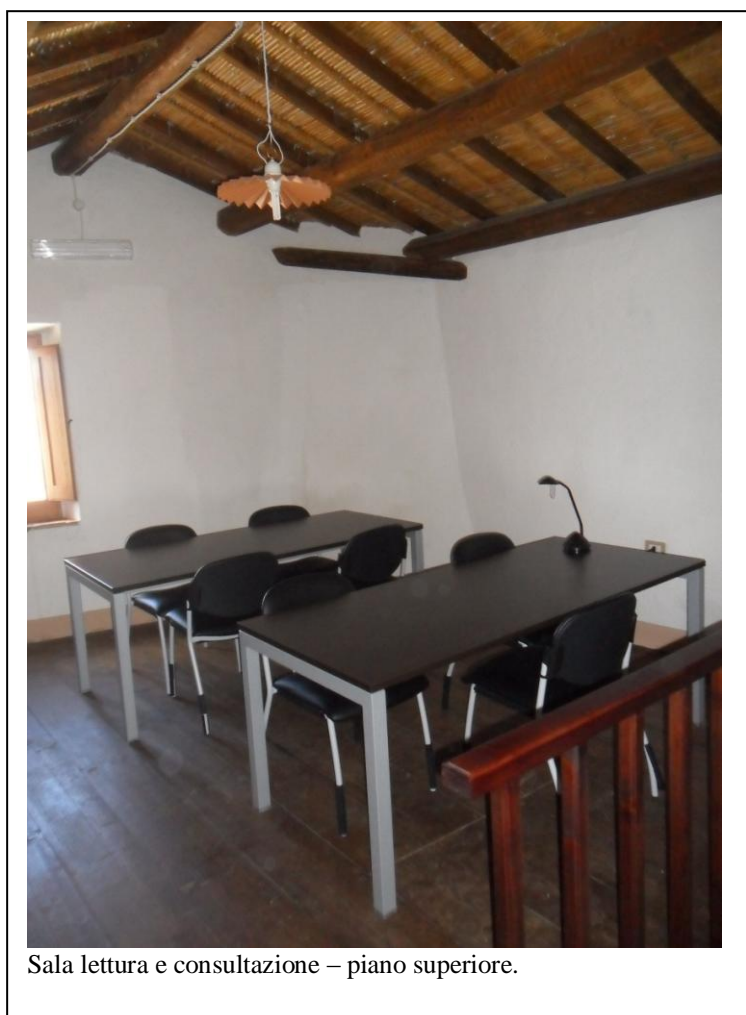

Al piano superiore dello stabile è stata allestita la sala lettura e consultazione, arredata con finanziamenti R.A.S. (D.P.R. 480/75) finalizzati all’acquisto di attrezzature e mobilio per la conservazione, la tutela e la fruizione di materiale librario, documentario e archivistico di notevole interesse storico.

Lo stabile adibito ad Archivio Storico Comunale è dotato inoltre di tutte le misure di sicurezza e dei dispositivi

obbligatori quali estintori, deumidificatori, climatizzatori, stazione meteorologica e termoigrografo.

L’Archivio Storico Comunale si sviluppa per 60 metri lineari.

## NOTE EDITORIALI

Nella stampa dell'inventario le scelte strutturali hanno seguito un percorso descrittivo dall'alto verso il basso e da sinistra verso destra. Nel contempo le scelte grafiche, soprattutto nella definizione dei caratteri e delle dimensioni, si sono indirizzate nella ricerca di soluzioni informative omogenee.

L'intestazione delle serie è riportata automaticamente in alto a sinistra di ogni pagina con carattere Times New Roman da 9 corsivo.

Sotto l'intestazione, al centro della prima pagina, sono indicate le diverse serie e sottoserie, in carattere Times New Roman da 10 in grassetto.

Le informazioni sulle unità archivistiche sono così strutturate:

- **Segnatura Unità: Times New Roman da 10 grassetto (posizione in alto a sinistra)**
- **Estremi cronologici: Times New Roman da 10 grassetto (posizione in alto a destra)**
- Consistenza cronologica: Times New Roman da 8 (posizione in alto a destra sotto estremi cronologici)
- Intitolazione attribuita: Times New Roman da 10 (posizione sotto la segnatura)
- *Intitolazione originale: Times New Roman da 13 Corsivo (posiz. sotto la segnatura)*
- Aspetto esterno: Times New Roman da 8
- Descrizione o trascrizione: Times New Roman da 10
- Allegati: Times New Roman da 10
- Corredo: Times New Roman da 10

# INVENTARIO



*fondo*

**Archivio Storico del Comune**

1

*Amministrazione*

*serie*

**Amministrazione**

2



## **territorio e sede comunale**

7 unità archivistiche.

**1/1**

**1859 - 1867**

4

### *Costruzione Edificio Comunale 1864*

Fascicolo cartaceo.

La documentazione è costituita da:

- convenzione stipulata tra il Sindaco e la proprietaria sig.ra Antioca Siddi per l'affitto di una stanza della sua casa per uso Casa Comunale, 24/5/1859;
- lettere e corrispondenza intercorsa tra l'Ufficio Tecnico Agronomico di Iglesias, diretto da Angelo Perpignano, e il Comune, per la redazione di un progetto per l'erezione della Casa Comunale;
- prospetti di situazione finanziaria dell'anno 1863, con annesse tabelle delle somme da pagarsi per l'estinzione del capitale dovuto alla cassa Depositi e Prestiti;
- corrispondenza intercorsa tra Sindaco, Prefetto e Sottoprefetto relativamente all'acquisto del terreno, con Decreto Reale di Vittorio Emanuele di autorizzazione all'acquisto del terreno, con disegni allegati, del 1864;
- attestato dell'Ufficio della Giudicatura di Santadi e stato generale di tutte le iscrizioni esistenti a carico dei beni della sig.ra Donna Peppica Corrias, relativamente ai terreni di sua proprietà, da cedere al Comune;
- avvisa d'asta per l'appalto della costruzione della nuova Casa Comunale, pubblicato nell'Avvisatore Sardo;
- lamentele, ricorsi e comunicazioni intercorse tra l'appaltatore dei lavori, impresario sig. Melchiorre Durando, il Prefetto, il Sottoprefetto, il Sindaco, relativamente al pagamento dei lavori.

Estraneo al fascicolo, contratto stipulato tra il Sindaco Giuseppe Tocco e l'affittuario Efisio Pinna, relativamente ad un locale di sua proprietà, dato in affitto al Comune ad uso Scuola Elementare, del 10/1/1860.

**1/2**

**1883 - 1884**

5

### **Appalto dei lavori di riparazione dei tetti della Casa Comunale e Caserma dei Reali Carabinieri**

Volume cartaceo.

Il volume comprende:

- Contratto in seguito a licitazione privata (a favore del signor Antonio Diana, muratore), 27 febbraio 1884;
- Verbale di licitazione privata, 6 gennaio 1884;
- Capitolato e condizioni d'onere per l'appalto dei lavori di riattamento dei tetti della Casa Comunale e della Caserma dei Reali carabinieri e per la ricostruzione del camino di quest'ultima, 30 dicembre 1883;
- Deliberazione del Consiglio Comunale "Riparazioni alla Casa Comunale ed alla Caserma", 24 ottobre 1883;
- Calcolo delle spese occorrenti per le riparazioni ai tetti della Casa Comunale e della Caserma dei Reali Carabinieri e per la ricostruzione di un camino nella cucina di quest'ultima, (effettuato da Gambula Francesco, muratore), 20 ottobre 1883.

**1/3**

**1914 - 1915**

6

**Restauri Caserma Reali Carabinieri**

Fascicolo cartaceo.

Il fascicolo contiene:

- telegrammi della Sottoprefettura per solleciti ai lavori di riparazione alla caserma (12 e 19 gennaio 1914);
- perizia del muratore Taris (?) Nicolò sui locali adibiti a Caserma e uffici comunali (26 gennaio 1914);
- deliberazione della Giunta Municipale (27 gennaio 1914): restauri urgenti al locale della caserma dei Reali Carabinieri;
- deliberazione della Giunta Municipale n° 261 (11 aprile 1914): cessione a trattativa privata dei lavori di riparazione alla caserma dei Reali Carabinieri;
- corrispondenza intercorsa tra Comune, Sotto-prefettura e Deputazione Provinciale relativa allo stanziamento dei fondi necessari e al pagamento dei lavori eseguiti;
- parcelle dei lavori e giornate degli operai;
- polizze assicurative per gli infortuni degli operai sul lavoro;
- "quaderno giornaliero degli operai e spese occorrenti sul restauro della caserma dei RR: Carabinieri di Tratalias, dal 18 gennaio al 6 febbraio 1915 - e dal 6 al 21", con giornaliero degli operai fino al 6 marzo (vergato su un quaderno che raffigura in copertina l'Italia che assiste alla partenza di un Transatlantico, e sul retro una raffigurazione della Guerra Russo - Giapponese, Mine sottomarine a Port-Artur).

**1/4**

**1924 - 1932**

7

**Affitto Caserma Reali Carabinieri**

1924; 1931; 1932

Fascicolo cartaceo.

Il fascicolo contiene:

- contratto per affitto di locali ad uso caserma RR. Carabinieri (Tratalias, 25 ottobre 1924);
- poca corrispondenza sul rinnovo del contratto d'affitto (1931);
- poca corrispondenza sul rinnovo del contratto d'affitto (1932).

**1/5**

**1929 - 1933**

8

**Costruzione della torretta civica per il pubblico orologio, e restauri al Palazzo Comunale**

1929; 1932 - 1933

La torretta civica fu inaugurata il 28 ottobre 1933.

Il fascicolo contiene:

- "Progetto della Torretta da affiancarsi alla casa Comunale per il collocamento dell'Orologio Pubblico", compilato da "Studio tecnico - Geometra Giuseppe Giazzi, S. Antioco". Il progetto, racchiuso in una cartellina rigida intestata, comprendeva originariamente la relazione, il computo metrico ed estimativo e i disegni. I disegni sono andati perduti (S. Antioco, 7 gennaio 1929).

- Fascicolo contenente disegni tecnici non firmati e non datati (china nera, con misure in china rossa) della torretta civica, con annotazioni a matita ("terrazzo", "pian terreno"); su uno di essi si legge, scritto con matita grigia, "Ing. Paolo Carta". Sono presenti anche alcuni schizzi a matita, privi di misure, di fattura non tecnica: uno di essi è stato realizzato sul retro di una lettera dell'Ingegnere Paolo Carta, datata Iglesias, 17 febbraio 1933, sulla comunicazione di un incarico che il Podestà voleva assegnargli.

- Corrispondenza con la Prefettura. Da segnalare: restituzione della deliberazione "Riattamento facciata torretta orologio pubblico - Municipio" e risposta del Podestà (21 e 29 ottobre 1932); ordinanza di diniego alla costruzione della torretta (Giunta provinciale Amministrativa, 18 novembre 1932) e risposta del Podestà (29 novembre 1932); approvazione della deliberazione di costruzione (Giunta Provinciale Amministrativa, 16 dicembre 1932).

- Corrispondenza con la Ditta Fratelli Miroglio di Torino, fornitrice dell'orologio e delle campane civiche (ottobre 1932-luglio 1933): è presente, tra l'altro, la fattura per l'orologio (n° 519, 17 maggio 1933) e per il trasporto delle campane (n° 520, 17 maggio 1933). Si segnala inoltre un mazzetto di cartoline ostali intestate della Ditta Miroglio.

- Minuta di lettera al Parroco Nicolò Gambula, per impartire la benedizione durante la cerimonia di inaugurazione della torretta (27 ottobre 1933).

**1/6**

**1932 - 1954**

9

**Lavori di restauro del Palazzo Comunale**

1932; 1936; 1937 - 1939; 1941; 1945; 1951; 1954

Fascicolo cartaceo.

Il fascicolo contiene:

- lettera dell'Amministrazione Provinciale di Cagliari sui lavori alla caserma dei Reali Carabinieri, e Palazzo Comunale (18 maggio 1932);
- preventivo per i lavori di restauro del muratore Francesco Pintus (19 giugno 1932);
- poca corrispondenza relativa a lesioni presenti sulla facciata del Palazzo Comunale;
- comunicazioni intercorse tra il Podestà e l'Amministrazione Provinciale di Cagliari relativamente a lavori occorrenti al palazzo Comunale e alla caserma dei Reali Carabinieri.
- comunicazioni della Prefettura;
- due preventivi per i lavori da eseguirsi nel Palazzo Comunale e caserma dei Carabinieri, dei muratori Giuseppe Mei e Francesco Pintus.

Per il 1945 è presente un unico documento relativo alla locazione del fabbricato per uso caserma RR.CC. dell'ufficio Imposte Dirette.

E' presente classificazione Cat. VIII, X e XV a matita rossa.

**2/1**

**1930 - 1936**

10

**Scarto di atti d'archivio**

1930 - 1931; 1933 - 1936

Fascicolo cartaceo.

Il fascicolo contiene corrispondenza tra la Prefettura, il Comune e la Croce Rossa, per lo scarto d'atti d'archivio e il versamento a quest'ultima delle carte eliminate.

Si segnala:

- lettera di vettura di un collo di rifiuti d'archivio, 7 dicembre 1931;
- massimario di scarto;
- elenco di scarto (non compilato);
- nota del Prefetto sulla destinazione alla Croce Rossa degli atti d'archivio scartati (7 giugno 1933) e risposta (9 giugno 1933);
- ordinanza del Podestà sulla restituzione del materiale di scarto d'archivio, in seguito alla segnalazione di uso improprio da parte di un esercente locale (5 gennaio 1934);
- nota del Ministero delle Comunicazioni relativa al mancato pagamento del passivo per la vendita di una cassa di rifiuti d'archivio (Roma, 28 dicembre 1932).

*servizio protocollo*

*serie*

**servizio protocollo**

11

*archivio*

*sottoserie*  
**archivio**

12

**registrazioni**

13 unità archivistiche.

- |  |                                  |    |
|--|----------------------------------|----|
| <b>3/1</b><br><i>Registro Protocollo dal 1-3-1943 XXI al 21-1-1946 n° 50</i><br>Protocollo della corrispondenza<br>Registro cartaceo; numerazione coeva per registrazione (1943: da 161 a 705; 1944: da 1 a 695; 1945: da 1 a 701; 1946: da 1 a 50). | <b>1943 mar.2 - 1946 gen.21</b>  | 14 |
| <b>3/2</b><br>Protocollo della corrispondenza<br>Registro cartaceo; numerazione coeva per registrazione (1955: da 301 a 1900; 1956: da 1 a 410).   | <b>1955 feb.14 - 1956 mar.24</b> | 15 |
| <b>3/3</b><br><i>Protocollo 1956-57</i><br>Protocollo della corrispondenza<br>Registro cartaceo; numerazione coeva per registrazione (1956: da 411 a 2043; 1957: da 1 a 346).  | <b>1956 mar.24 - 1957 mar.12</b> | 16 |
| <b>3/4</b><br><i>Registro protocollo Incominciato il 12-3-1957 col n° 347 e terminato il 31-12-1957 col n° 2137</i><br>Registro cartaceo; numerazione coeva per registrazione (da 347 a 2137).   | <b>1957 mar.12 - 1957 dic.31</b> | 17 |
| <b>3/5</b><br><i>Registro Protocollo arrivo e partenza-incominciato il 2-1-1958 col n° 1</i><br>Protocollo della corrispondenza<br>Registro cartaceo; numerazione per registrazione (da 1 a 1010).   | <b>1958 gen.2 - 1958 mag.28</b>  | 18 |
| <b>3/6</b><br><i>Protocollo della corrispondenza dal 28/5/1958 al 31/12/1959</i><br>Protocollo della corrispondenza<br>Registro cartaceo; numerazione coeva per registrazione (1958: da 1011 a 2175; 1959: da 1 a 2474).                             | <b>1958 mag.28 - 1959 dic.31</b> | 19 |
| <b>3/7</b><br>Protocollo della corrispondenza<br>Registro cartaceo; numerazione coeva per registrazione (da 1 a 2040).   | <b>1960 gen.2 - 1960 dic.13</b>  | 20 |

- 3/8** **1961 - 1962** 21  
Protocollo della corrispondenza 1961 gen.2 - 1962 lug16  
Registro cartaceo.  
Il protocollo è relativo agli anni 1961 e 1962.
- 3/9** **1962 - 1963** 22  
Protocollo della corrispondenza  
Registro cartaceo.  
Il registro è relativo agli anni 1962 e 1963.
- 3/10** **1963 - 1965** 23  
Protocollo della corrispondenza 12 ag.1963 - 17gen.1966  
Registro cartaceo; numerazione coeva per carte (dal 12-8-1963 al 17-1-1966).  
E' presente dicitura "Registro protocollo posta arrivo e partenza incominciato il 12-8-1963 col n° 1281 al 31- 12- 1965 n° 1590"
- 3/11** **1965 - 1967** 24  
Protocollo della corrispondenza 1966-1967  
Registro cartaceo.  
Il registro si presenta in buone condizioni. Alcune registrazioni sono datate 1965.
- 3/12** **1968** 25  
*Protocollo della corrispondenza dal 2-1-1968  
al 28-5-68*  
Registro cartaceo.  
Il registro è in buone condizioni.
- 3/13** **1968 - 1969** 26  
Protocollo della corrispondenza anni 1968-1969  
Registro cartaceo.  
Il registro è in cattive condizioni e priva di copertina.



**servizio economato**

2 unità archivistiche.

**4/1**

**Servizio economato**

**1930 - 1941**

28

1930 - 1931; 1933; 1936; 1935 - 1941

Fascicolo cartaceo.

Documentazione relativa alla gestione del servizio.

Il fascicolo contiene:

- Due circolari prefettizie (16 luglio 1930; 14 agosto 1931). E' presente copertina con dicitura "Circolari circa spese di cancelleria, anno 1931 e retro, Cat. I, Classe III, Fascicolo n° 2" ;
- Corrispondenza tra il Comune e case tipografiche riguardante la fornitura, anche in appalto, di stampanti: è presente una circolare del prefetto relativa alle spese dei comuni per la fornitura di stampanti (4 ottobre 1932). Il fascicolo è contenuto in due copertine: A) dicitura "licitazione stampanti" a matita blu; B) dicitura "fornitura registri e stampanti" a matita rossa. Sono presenti inoltre fogli pubblicitari anche del 1932.
- Rendiconti della gestione dell'economato per il primo e il secondo trimestre 1935, accompagnati dalle relative parcelle; sono presenti, per il secondo trimestre, le note illustrative. Il fascicolo è racchiuso da una copertina (foglio protocollo a quadretti) con scritta a penna "Classe III Economato", a matita "3-12-1934".
- Rendiconto del segretario per spese di economato, non datato, relativo all'anno 1936;
- Pagamento fatture fornitura abbonamenti riviste; comunicazioni e estratti conto relativi al saldo dovuto alla Società Editrice Bellunese per abbonamenti a riviste e pubblicazioni, e solleciti per mancati pagamenti (S.E.B.A. - Società Editrice Bellunese). E' presente classificazione Cat. V e Cat. I.
- Pagamento fatture materiale tipografico. Debito con la Ditta tipografica "Bevilacqua e Lombardini". E' presente classificazione V/1/5 e V/1/3.
- Poca corrispondenza relativa all'oggetto.

**Economato anno 1952-1955**

Fascicolo cartaceo.

Parte della documentazione è contenuta in sottofascicoli, recanti dicitura esterna, per bimestre (1-6, manca il 3°). Altra documentazione è contenuta in un sottofascicolo recante dicitura "Fatture da liquidare 1954".

Sono presenti:

- Liquidazioni di spese su fondi stanziati;
- Ricevute di pagamento;
- Ordini di missione;
- Comunicazioni;
- Rendiconti spese economato
- Fatture

Da segnalare:

- Delibera della Giunta Municipale del Comune di S.Antioco con oggetto "Riparto spese Consorzio Esattoriale 1949-1950" alla quale sono allegati due riparti spese sostenute dal Comune di S.Antioco per il funzionamento della Commissione Elettorale Mandamentale (anni 1948-1951). La delibera, dell'aprile 1951, è una copia conforme datata 4-12-1953.

## elezioni

3 unità archivistiche.

### 5/1

1946 mar.24

31

#### Elezioni comunali 24 marzo 1946

Fascicolo cartaceo.

il fascicolo contiene:

- decreto prefettizio n° 81188 (25 gennaio 1946) di convocazione delle elezioni;
- deliberazione della Giunta Municipale n° 16 (9 marzo 1946): nomina degli scrutatori;
- atti relativi alle liste dei candidati;
- verbale di consegna al Presidente dell'Ufficio Elettorale degli oggetti e delle carte occorrenti per la votazione (23 marzo 1946, in duplice copia);
- verbale di insediamento dell'Ufficio Elettorale e delle operazioni della votazione per l'elezione di 15 consiglieri comunali;
- verbale dell'Ufficio Elettorale per il completamento delle operazioni di scrutinio delle schede per le elezioni;
- prospetto di scrutinio;
- atti di trasmissione delle liste dei candidati eletti;
- verbale di riconsegna al Comune del materiale elettorale (25 marzo 1946);
- insediamento del Consiglio Comunale (4 aprile 1946);
- nomina della Giunta Municipale (4 aprile 1946);

La documentazione si trovava nel faldone contenente la pratica delle votazioni del 2 giugno 1946. Sono state inoltre riavvicinate le seguenti carte, che si trovavano in faldoni di "elettorato", frammisti agli atti di altre elezioni:

- verbale delle operazioni effettuate per la compilazione e distribuzione dei certificati elettorali (prot. n° 199, 24 marzo 1946);
- rilevazione dei risultati delle elezioni comunali (mod. S4, 26 marzo 1946).

### 5/2

1952

32

#### Elezioni amministrative 1952

Fascicolo cartaceo.

E' presente:

- Riparto spese elezioni amministrative 1952 (Elenco dei mandati pagati, ordini di missione, mandati di pagamento)

La copertina presenta dicitura "Elezioni Amm.ne 1952 - Diarie e indennità ai componenti del seggio".

### 5/3

1964

33

#### Elezione del Consiglio Comunale - anno 1964 -

Fascicolo cartaceo.

Sono presenti:

- Verbale dell'Adunanza dei Presidenti delle sezioni;
- Verbali delle operazioni elettorali;

## **commissioni comunali**

1 unità archivistica.

**6/1**

**1934 - 1955**

35

### *Registro delle commissioni dipendenti dal Comune*

Registro cartaceo.

Sono elencate le seguenti commissioni:

- Commissione comunale per il commercio stabile;
- Commissione comunale censuaria;
- Commissione comunale per i soccorsi militari;
- Commissione comunale per i ricorsi locali di 1° grado;
- Commissione comunale per il commercio ambulante;
- Commissione comunale "disciplina dei sanitari condotti";
- Commissione mandamentale Imposte Dirette R. M. e Fabbricati;
- Commissione comunale per il servizio di segreteria;
- Commissione comunale E. C. A.;
- Commissione comunale di I istanza;
- Commissione comunale di vigilanza per gli orfani di guerra;
- Commissione comunale per la locazione di mobili urbani;
- Consiglio di amministrazione della Cassa Comunale di Credito Agrario.

Sono presenti allegati.

serie

36

## **Podestà e Sindaco**

5 unità archivistiche.

**7/1**

**1928**

37

### *Protocollo riservato del R. Podestà*

Registro cartaceo.

Il registro presenta un unico foglio compilato.

**7/2**

**1925 - 1935**

38

### Documentazione riguardante il Podestà

1925 - 1926; 1930 - 1931; 1935

Fascicolo cartaceo.

Il fascicolo contiene soprattutto corrispondenza, relativa a:

- Siddi Giuseppe, Podestà (decreto prefettizio per l'assegnazione dell'indennità di carica, Cagliari 10 agosto 1926);
- Giulio Locci, Commissario Prefettizio (decreto prefettizio di nomina a Commissario, per momentanea assenza del Podestà, Cagliari 24 Giugno 1930);
- Pistis Salvatore, Podestà (verbale di giuramento, Cagliari 7 maggio 1935).

**7/3**

**1935 - 1940**

39

### Podestà - Pistis Salvatore e De Muro Angelo

1935; 1939 - 1940

Fascicolo cartaceo.

Atti relativi alla scadenza dalla carica podestarile per compiuto quadriennio, con nomina del De Muro in sostituzione del Pistis.

E' presente verbale di giuramento del Podestà - Pistis Salvatore (1935).

E' presente inoltre il verbale di giuramento del Podestà Demuro in copia conforme all'originale.

Il cognome del Podestà Demuro compare nella doppia grafia "Demuro" e "De Muro".

E' presente classificazione CAT. I.

**7/4**

**1947 - 1950**

40

### *Protocollo riservato Sindaco - Anno 1949*

1947; 1949 - 1950

Registro cartaceo.

Si tratta di un registro protocollo della corrispondenza riservata al Sindaco. Il registro è compilato a penna nera.

E' presente corrispondenza.

La copertina presenta dicitura "Protocollo riservato Sindaco - anno 1949".

**7/5**

**1958 - 1960**

41

**Ordinanze del Sindaco**

Fascicolo cartaceo.

Il fascicolo è costituito da alcune ordinanze del Sindaco. Le ordinanze sono relative a provvedimenti riguardanti sia lavori pubblici che igiene pubblica.

E' presente inoltre un'autorizzazione concessa dal Questore della Provincia di Cagliari all'esercente sig. Annita Siddi per l'installazione di un apparecchio televisivo.

Sono presenti allegati e due telegrammi.

*personale*

*serie*

**personale**

42

## **trattamento economico**

4 unità archivistiche.

### **8/1**

**1930 - 1934**

44

#### *Pratica relativa alla riduzione del 12 %*

1930 - 1931; 1934

#### Trattamento economico del personale

Fascicolo cartaceo.

Atti relativi alla riduzione degli stipendi (Regio Decreto-legge del 20 novembre 1930, n° 1491 di riduzione del 12 % degli stipendi ai dipendenti statali e degli Enti Pubblici).

La documentazione è costituita da corrispondenza relativa al Regio Decreto, prospetto nominativo dipendenti comunali, un foglio recante la scritta "Ruolino stipendi Impiegati, Sanitari e Salariati del Comune di Tratalias", al cui interno sono riportati gli stipendi relativi al personale.

### **8/2**

**1942 - 1943**

45

#### Trattamento economico del personale

Fascicolo cartaceo.

La documentazione è relativa al personale dipendente del Comune ed ai segretari.

Si tratta di:

- atti relativi al trattamento economico del segretario A. Scognamillo e ai dipendenti Cuccu Luigi (scrivano) e Musu Francesco (becchino), costituiti da deliberazioni e comunicazioni;
- prospetti Cassa Previdenza impiegati e salariati;
- elenchi degli stipendi e salari pagati ai dipendenti dal mese di febbraio a dicembre 1943 (manca il prospetto del mese di agosto).
- Trattamento economico e pagamento indennità ai dipendenti e segretari comunali: prospetti, atti, mandati di pagamento (unito successivamente al fascicolo)

Sono presenti telegrammi.

### **8/3**

**1952 - 1955**

46

#### Trattamento economico personale dipendente amministrazione comunale

1952; 1955

Fascicolo cartaceo.

Sono presenti:

- Verbali di deliberazione del Consiglio Comunale: n° 1 del 10 gennaio 1955 con oggetto: "Revisione del trattamento economico al personale dipendente (Legge 8 aprile 1952 n° 212)-Abrogazione della delibera n°20 del 4 ottobre 1952"; n° 20 del 4 ottobre 1952 con oggetto "Revisione trattamento economico al personale dipendente (Legge 8 aprile 1952 n°212) et abrogazione della delibera n°20 del 4 ottobre 1952 e n° 1 del 10 gennaio 1955"

- Comunicazioni e circolari;

- Tabelle (indennità di funzione; Assegno perequativo al personale di ruolo, a quello subalterno ed al personale non di ruolo).



**8/4**

**1957 - 1964**

47

*Regolamento organico personale dipendente e  
trata*

1957; 1960 - 1964

Fascicolo cartaceo.

Il fascicolo è costituito da due deliberazioni (25-4-1957 due copie e n°1 del 7-1-1962) relative al Regolamento Organico e Pianta Organica del personale del Comune e dai mandati di pagamento relativi agli stipendi dei dipendenti.

All'interno delle delibere sono presenti stampati relativi e il regolamento di cui sopra.

Sono presenti allegati ai mandati (comunicazioni, elenco nominativi stipendi e salari mesi di Agosto 1963, un ulteriore elenco datato 1959).

I mandati sono relativi ai bilanci 1958-1964.

Parte dei mandati sono racchiusi in un sottofascicolo al cui interno compare un elenco dei dipendenti comunali con la somma da pagare che fa riferimento alla delibera n° 32 del 29-7-1963 del C.C.

Sulla copertina del regolamento organico è presente la scritta "delib. C.C. n° 29 del 19-11-1961".

La copertina che racchiude i mandati 1958-1969 presenta dicitura "Copie Mandati".

## **segretari comunali**

17 unità archivistiche.

### **9/1**

**1923 - 1938**

49

#### **Segretario comunale Carro Beniamino**

1923 - 1930; 1935; 1938

Fascicolo cartaceo.

Segretario dal 1923 al 1928(?); (riassunto provvisoriamente dal febbraio al 15 giugno 1930);

Il fascicolo contiene:

- verbale di apertura del concorso al posto di segretario effettivo (n° 166, 22 maggio 1923);
- verbale della commissione giudicatrice (16 luglio 1923);
- lettera del segretario Pusceddu (escluso), 17 luglio 1923;
- lettera del segretario Carro (vincitore), 17 luglio 1923;
- pratica di licenziamento (ottobre-novembre 1924);
- atto di giuramento (28 marzo 1926);
- deliberazioni n° 4 (15 febbraio 1925) e n° 19 (25 maggio 1926, che revoca la precedente);
- nota del Comune di Palmas Suergiu, con richiesta di documentazione relativa all'applicato di segreteria Beniamino Carro, per uso pensione (15 maggio 1935);
- deliberazione di pagamento per lavoro eseguito per conto del Comune (12 aprile 1930);
- richiesta di informazioni dell'INADEL (26 ottobre 1938).

### **9/2**

**1908 - 1935**

50

#### **Segretario comunale Cusino Salvatore**

1908 - 1930; 1935

Fascicolo cartaceo.

Segretario dal 1928 al gennaio 1930.

Il fascicolo contiene:

- certificati personali (tra cui la licenza ginnasiale, Bosa 13 luglio 1884);
- corrispondenza tra i Comuni di Atzara e Samassi per il trattamento pensionistico (contiene anche l'elenco dei mandati dal 1 gennaio 1904 al 31 dicembre 1914);
- alcune note di demerito del Comune di Morgongiori;
- deliberazione del Podestà del Comune di Pompu relativa ad indennità richieste per trasferta al Comune di Mogoro per verifica di cassa, con parcella allegata (8 febbraio 1928);
- decreto di revoca da segretario di Tratalias e nomina a segretario di Gesturi (Cagliari, 24 febbraio 1930);
- fascicolo di corrispondenza relativa a documentazione da presentarsi per la pratica di pensionamento (1935).

### **9/3**

**1930**

51

#### **Segretario comunale Careddu Antonio**

Fascicolo cartaceo.

Reggente dal febbraio al 20 giugno 1930.

Il fascicolo contiene:

- decreto prefettizio di nomina (26 e 27 febbraio 1930);
- corrispondenza con la Prefettura per la liquidazione dello stipendio.

**9/4**

**1930 - 1931**

52

**Segretario comunale Usai Antonio**

Fascicolo cartaceo.

Segretario dal giugno 1930 a ottobre 1931.

Il fascicolo contiene soprattutto corrispondenza, molta relativa allo stato di salute. Sono presenti, inoltre:

- decreto prefettizio sul trattamento economico (17 gennaio 1931);
- decreto prefettizio di cessazione dall'incarico (16 ottobre 1931);
- deliberazione 28 dicembre 1931: rate di stipendio al segretario, sul pagamento dell'intero mese di novembre 1931.

**9/5**

**1931 - 1932**

53

**Segretario comunale Novara Emilio**

Fascicolo cartaceo.

Il fascicolo contiene:

- decreto prefettizio di nomina a segretario consortile (Tratalias-Palmas Suergiu), 19 ottobre 1931;
- decreto prefettizio di cessazione dall'incarico al Consorzio di segreteria (Tratalias-Palmas Suergiu), 8 febbraio 1932;
- decreto prefettizio di nomina a segretario nel Comune di Ballao (8 febbraio 1932);
- relazioni del Podestà e del segretario sullo stato dell' ufficio comunali;
- varia corrispondenza.

Durante la sua attività, il segretario Novara riordinò l'archivio comunale fino al 1931; è possibile ricostruire le fasi del riordinamento attraverso le relazioni del Podestà e dello stesso segretario inviate alla Prefettura di Cagliari.

Da segnalare:

- deliberazioni del Podestà: n° 198 del 24/11/1931, s.n. dell' 8/1/32 e n° 227 del 6/2/32, relative a indennità e premi di rendimento dovuti al segretario Novara.

E' presente copertina con dicitura, a matita, "Decreto di nomina Segretario Novara" Categoria I, Classe 6.

Il fascicolo è conservato all'interno di una copertina che riporta all'interno di una copertina che riporta la dicitura "Segretario incaricato-Novara Emilio " Anno 1931, Cat. I, Classe 6".

E" presente un'altra copertina, con dicitura "Segretario incaricato - Novara Emilio. Anno 1932, Cat. I, Classe 6".

**9/6**

**1932 - 1933**

54

**Segretario comunale Fusillo Pasquale**

Fascicolo cartaceo.

Il fascicolo, oltre a corrispondenza varia tra Podestà e Prefetto (F.Cadello) sulla nomina del segretario, contiene:

- copia del decreto prefettizio di nomina (13 gennaio 1932);
- lettera di Fusillo al Podestà di Tratalias per confermare il decreto di nomina (25 gennaio 1932);
- raccomandata prefettizia per la compilazione del foglio matricolare e per il prestato giuramento (16 gennaio 1932);
- nota della Prefettura con richiesta di invio di un certificato di nascita del Segretario comunale Fusillo, per uso pensione (5 ottobre 1932);
- copia del decreto prefettizio di scioglimento del Consorzio di segreteria tra i Comuni di Palmas Suergiu e Tratalias (15 ottobre 1932);
- decreto prefettizio di trasferimento da Tratalias a Giba (24 ottobre 1932);
- decreto prefettizio di nomina a segretario reggente del Comune di Tratalias (3 novembre 1932).

E' presente, inoltre:

- nota prefettizia con richiesta del deliberato di adesione al Consorzio di Segreteria tra i Comuni di Tratalias e Villarios-Masainas (15 marzo 1925)

**9/7**

**1933**

55

**Segretario comunale Magagni Nerio**

Fascicolo cartaceo.

Segretario da metà dicembre 1932 al 15 gennaio 1933.

Il fascicolo contiene:

- lettera al segretario Alceste Ferrari con richiesta di documentazione (Palmas, 20 aprile 1933);
- corrispondenza tra il Podestà di Tratalias e la Prefettura sull'indennità di trasferimento al segretario Magagni (maggio 1933).

**9/8**

**1933 - 1935**

56

**Segretario comunale Ferrari Alceste**

Fascicolo cartaceo.

Segretario fino al 15 gennaio 1935.

Il fascicolo contiene:

- trasmissione del foglio matricolare;
- aumento indennità caro-viveri;
- lettera del Podestà sull'attività del Ferrari;
- corrispondenza relativa agli esami per il conseguimento della patente di segretario comunale, tra cui un manifesto dell'Università di Cagliari e una copia de "L'Informatore dei Comuni" (n°6, settembre 1933);
- lettera del Comandante della 175° legione "Salvaterra", su un debito contratto e non liquidato dal Ferrari (13 gennaio 1934).
- Decreto Prefettizio sul trattamento economico del Segretario

**9/9**

**1935**

57

**Segretario comunale Festa Umberto**

Fascicolo cartaceo.

Umberto Festa non ha mai preso servizio.

Il fascicolo contiene:

- biglietto di servizio della regia Prefettura di Cagliari, con comunicazione della data di presa di servizio (3 gennaio 1935);
- lettera di Festa al Podestà di Tratalias (Bonito -Av-, 5 gennaio 1935);
- minuta di comunicazione del Podestà al Prefetto sulla mancata presa di servizio di Festa;
- decreto prefettizio con cui Festa è dichiarato dimissionario (28 gennaio 1935);
- richiesta del Prefetto di un rapporto dettagliato sulla mancata presa di servizio (4 marzo 1935);
- minuta di rapporto del Podestà (8 marzo 1935);
- decreto prefettizio con cui Festa è dichiarato dimissionario (16 marzo 1935).

**9/10**

**1935 - 1936**

58

**Segretario comunale Vivaldi Riccardo**

Segretario dal 15 febbraio 1935 al 16 luglio 1935.

Il fascicolo contiene:

- decreto prefettizio di nomina del 1 febbraio 1935 (in copia conforme datata 23 marzo 1936);
- minuta di comunicazione al Prefetto dell'arrivo di Vivaldi (30 gennaio 1935)
- verbale di consegna dell'ufficio di segreteria (15 febbraio 1935);
- nota del Prefetto con richiesta di compilazione dello stato matricolare (23 febbraio 1935);
- decreto prefettizio di nomina (1 febbraio 1935);
- minuta di comunicazione al Prefetto della consegna dell'ufficio (22 febbraio 1935);
- certificato di assunzione (6 marzo 1935);
- verbale di giuramento (7 marzo 1935);
- verbale di promessa solenne (31 maggio 1935);
- decreto prefettizio di trasferimento da Tratalias a Portoscuso (8 luglio 1935);
- corrispondenza (telegrammi, minute del Podestà);
- richiesta prefettizia di note di qualifica (27 febbraio 1936).

**9/11**

**1935 - 1936**

59

**Segretario comunale Scalia Benedetto**

Fascicolo cartaceo.

Segretario dal 16 luglio 1935 al 25 settembre 1935.

Il fascicolo contiene:

- decreto prefettizio di trasferimento da Portoscuso a Tratalias (8 luglio 1935);
- corrispondenza tra Podestà, Prefetto e Comando del Distretto militare sul richiamo alle armi di Scalia (settembre-novembre 1935). Questa documentazione è pinzata, e tra essa è presente il decreto prefettizio di congedo per quattro mesi (19 novembre 1935);
- decreto prefettizio di collocamento in aspettativa (20 aprile 1936);
- lettera di dimissioni (Ponti sul Mincio, 21 giugno 1936);
- decreto prefettizio con presa d'atto del trasferimento da Tratalias a Ponti sul Mincio (2 luglio 1936);
- nota del Ministero della Guerra sul trattamento economico del personale richiamato alle armi (25 agosto 1936) e risposta del Podestà (4 settembre 1936).

**9/12**

**1935 - 1936**

60

Segretario comunale sostituto Sechi Aurelio

Fascicolo cartaceo.

Segretario supplente dal dicembre 1935 all'aprile 1936.

Il fascicolo contiene:

- decreto prefettizio con cui Sechi è chiamato temporaneamente a sostituire il segretario Scalia (11 dicembre 1935);
- lettera privata su carta intestata Esattoria consorziale di S. Antioco (28 novembre 1935);
- decreto prefettizio di cessato incarico (23 aprile 1936).

**9/13**

**1936**

61

Segretario comunale Fadda Quintino

Fascicolo cartaceo.

Segretario dal 22 giugno 1936 al 7 dicembre 1936.

Il fascicolo contiene soprattutto corrispondenza. Da segnalare:

- decreto prefettizio di nomina (20 giugno 1936);
- decreto prefettizio di cessazione dall'incarico (14 dicembre 1936).

E' presente l'invito al bando di concorso per Segretario di grado settimo e ottavo (settembre 1936).

**9/14**

**1936**

62

Segretario comunale reggente Dessy Giovanni

Fascicolo cartaceo.

Segretario reggente dal 10 dicembre 1936.

Il fascicolo contiene poca corrispondenza.  
Dessy era il segretario comunale titolare per il Comune di Giba.

**9/15**

**1938 - 1939**

63

Segretario Comunale Mura Silvio

Fascicolo cartaceo.

Mura era segretario del Consorzio Giba - Tratalias.

Il fascicolo contiene documentazione relativa alla domanda di congedo. Da segnalare:

- Decreto prefettizio di collocazione a congedo (9 novembre 1938);
- Decreto prefettizio di collocamento a riposo per raggiunti limiti di età (a decorrere dall'11 febbraio 1939)

E' presente classificazione cat. I.

**9/16**

**1944 - 1953**

64

**Segretari comunali - Atti relativi e decreti di nomina**

1944 - 1947; 1952 - 1953

Fascicolo cartaceo.

Si tratta di segretari reggenti (non di ruolo), che si sono succeduti negli anni dal 1944 al 1947:

- Murgia Igino, segretario dal 28 marzo 1944 al 20 febbraio 1947;
- Maggio Giovanni, segretario dal 26 febbraio 1947 al 30 marzo 1947;
- Ancona Giovanni, segretario dal 1 aprile 1947 al 30 ottobre 1947;
- Pippa Gerardo, segretario dal 1 novembre 1947 al 1948
- Porcella Ernesto, segretario nel 1953 (atti vari)

La documentazione non può essere separata per fascicolo personale di ogni segretario perché costituisce un unico fascicolo.

Due documenti, relativo al segretario Ancona Giovanni, sono datati 1950 e 1952; uno relativo al Maggio Giovanni del 1966 (contributi previdenziali - Emissione ruolo di riscossione a favore della moglie vedova).

**9/17**

**1966 - 1969**

65

**Segretari comunali - Atti vari**

Fascicolo cartaceo.

Sono presenti atti vari relativi ai segretari comunali

- Dina Vito (giuramento del 21-01-1969)
  - Maggio Manlio (dall'1-4-1965 al 31-12-1966)
- e notizie relative al Segretario Comunale Tocco Giovanni (dall'1-1-1965 al 31-3-1965)

## Consorzi di segreteria

2 unità archivistiche.

### 10/1

**1928 - 1938**

67

#### Consorzi di Segreteria

1928; 1930 - 1932; 1936 - 1938

Fascicolo cartaceo.

Il fascicolo contiene:

- poca documentazione riguardante il Consorzio di Segreteria fra Giba e Tratalias del 1938. Da segnalare: Decreto prefettizio di nomina del segretario reggente provvisorio Antonio Gavino Tilocca (10 novembre 1938).

- atti relativi alla istituzione del Consorzio di Segreteria tra i Comuni di Giba e Tratalias del 1937.

Si tratta di:

- 1) Deliberazioni del Podestà di istituzione del Consorzio;
- 2) Decreto Prefettizio con cui si stabilisce lo Statuto e si approva;
- 3) Verbale n° 1 di deliberazione della Rappresentanza del Consorzio di Segreteria, di insediamento della Rappresentanza del Consorzio di Segreteria, di insediamento della rappresentanza e nomina del Presidenza del Consorzio.

E' presente classificazione I/1/1 e I/5/1 .

- poca corrispondenza relativa alla costituzione del Consorzio di Segreteria tra il Comune di Tratalias e San Giovanni Suergiu, intercorsa tra la Prefettura, il Podestà, il Comune di San Giovanni.

Da segnalare:

- 1) Decreto Prefettizio che stabilisce lo Statuto del Consorzio
- 2) Deliberazione n° 97 del Podestà di S. Giovanni Suergiu, del 17/10/1931, di nomina dei rappresentanti del Comune nel Consorzio di Segreteria.

### 10/2

**1939**

68

#### Consorzio di Segreteria Giba - Tratalias

Fascicolo cartaceo.

Si tratta di atti relativi a

- spese Consorzio
- scioglimento Consorzio (con decreto Prefettizio di scioglimento)
- riparto somme spese dal Consorzio 1° semestre 1939

Da segnalare:

- Pochissimi atti relativi al Segretario Scognamillo Antonio (1939-1940)



sottoserie

69

**personale di ruolo**

12 unità archivistiche.

**11/1**

**1926**

70

**Verbali di giuramento dei dipendenti del Comune**

Fascicolo cartaceo.

I verbali di giuramento sono relativi ai dipendenti:

Abutzu Francesco - Becchino Banditore;  
Garau Nicolò - Inserviente;  
Locci Efisio - Agente Daziario;  
Piras Salvatore - Cantoniere Stradale;  
Tore Teodorico - Medico Condotta.

I dipendenti hanno giurato davanti al Sindaco Giulio Locci, e sono stati assunti in pianta stabile.

**11/2**

**1936**

71

**Addari Enrico - medico condotto**

Fascicolo cartaceo.

Il fascicolo contiene poca corrispondenza relativa alle dimissioni del medico, presentate in data 15 giugno 1936.

E' presente classificazione 4 e 4.1.1.

**11/3**

**1936**

72

**Atzei Lidia - levatrice**

Fascicolo cartaceo.

Il fascicolo contiene poca corrispondenza, tra cui una notifica di licenziamento del Podestà (5 novembre 1936) e la risposta della levatrice (10 novembre 1936).

E' presente varia classificazione 4, e 1.5.1.

**11/4**

**1933**

73

**Bidogni Clementina - levatrice**

Fascicolo cartaceo.

Il fascicolo contiene due domande della levatrice con richiesta di copia della deliberazione di nomina (Tula, 30 ottobre e 30 dicembre 1933).

**11/5**

**Caretti Carolina - levatrice**

**1934 - 1936**

1934; 1936

74

Fascicolo cartaceo.

La documentazione è costituita da:

- Deliberazione di nomina, n° 94 del Podestà del 1934
- Situazione di famiglia
- Stato di servizio - Cassa Depositi e Prestiti
- Albo delle levatrici iscritte per il 1936
- Lettera di dimissioni (6 giugno 1936).

E' presente un sottofascicolo "levatrici concorrenti" con pochi atti relativi alle ostetriche Amelia Venturini e Margherita Murru.

E' presente classificazione 4.

**11/6**

**Cucchedda Pietro - becchino banditore**

**1929**

75

Fascicolo cartaceo.

Il fascicolo contiene la delibera di nomina provvisoria (18 gennaio 1929).

**11/7**

**Cuccu Luigi - messo scrivano**

**1933 - 1953**

1933 - 1936; 1939; 1941 - 1942; 1953

76

Fascicolo cartaceo.

Il fascicolo contiene corrispondenza sul collocamento in aspettativa in seguito ad arruolamento volontario e richiamo alle armi in Africa Orientale; una deliberazione del Podestà (n° 57, 10 giugno 1936, inizialmente sul collocamento in congedo, poi corretta in "pagamento due mensilità").

E' presente il verbale di giuramento (7 settembre 1936) e l'estratto dell'elenco generale della Cassa Depositi e Prestiti.

E' presente documentazione degli anni 1941-1942 relativa al compenso al Cuccu per la distribuzione del chinino, con nota del Prefetto relativa alla mancata approvazione della deliberazione relativa all'oggetto, e la risposta del Podestà.

**11/8**

**Garau Nicolò - messo comunale**

**1934 - 1937**

1934; 1936 - 1937

77

In servizio come messo comunale, usciere della Conciliatura e portalettere dal 1907, riconfermato in pianta stabile dal 1926, collocato a riposo il 20 gennaio 1934.

Il fascicolo contiene atti relativi al collocamento a riposo:

- deliberazione del Podestà n° 10 (1936, in copia);
- deliberazione del Podestà n° 2 (1934, in copia);
- deliberazione del Podestà n° 46 (1936, in copia);

Sono inoltre presenti atti relativi alla concessione e alla conferma di un vitalizio mensile, dopo il collocamento a riposo (avvenuto con la deliberazione n° 2 del 20 gennaio 1934).

E' presente varia classificazione I, e 2.4.2.

**11/9**

**1935 - 1937**

78

**Melis Manlio - medico condotto**

Fascicolo cartaceo.

Parte della documentazione è relativa alla diminuzione dell'indennità giornaliera come medico condotto interino, tra cui:

- deliberazione del Podestà n°40 del 1937 (in copia);
- atti di corrispondenza intercorsa tra il medico, il Prefetto e il Podestà.

Sono inoltre presenti varie comunicazioni sulla disciplina medica, e parte della pratica per il trattamento pensionistico del servizio prestato tra il 1906 e il 1912.

E' presente una comunicazione dell'ordine dei medici (Provincia di Cagliari) sulla nomina a medico supplente interino (9 settembre 1936).

**11/10**

**1934 - 1955**

79

**Musu Francesco - cantoniere, becchino banditore**

1934; 1954 - 1955

Fascicolo cartaceo.

Assunto in servizio il 1 luglio 1932 con nomina provvisoria, passato in pianta stabile il 24 novembre 1934 come cantoniere e becchino-banditore.

Il fascicolo contiene documentazione pensionistica:

- deliberazioni di nomina (del 1932 e 1934 in copia del 1954);
- richieste di documenti;
- delibera GM n°35 del 1954 di collocamento a riposo.

**11/11**

**1936 - 1945**

80

**Pusceddu Angelo - medico condotto**

1936; 1938 - 1939; 1942; 1945

Fascicolo cartaceo.

Il fascicolo contiene:

- comunicazioni del Prefetto relative al bando di concorso provinciale per medico condotto;
- deliberazione del Podestà n°51 del 1938 (in copia);
- corrispondenza varia;
- manifesto del bando.

Alcuni atti sono relativi al suo licenziamento:

- Decreto prefettizio di sospensione dell'incarico;
- Provvedimenti disciplinari;
- Deliberazione n° 26 del 1946, relativa al licenziamento dal servizio.

Sono inoltre presenti:

- decreto prefettizio di trasferimento da Tratalias a Narcao (14 agosto 1942);
- prospetto degli stipendi 1938-1941.

E' presente classificazione I e IV.

**11/12**

**Tore Teodorico - medico condotto**

Fascicolo cartaceo.

Il fascicolo contiene:

- elenco dei mandati percepiti negli anni 1924-1928 (15 dicembre 1932);
- corrispondenza sull'affidamento del servizio medico a Teodorico Tore, in seguito allo scioglimento del Consorzio medico Tratalias-Palmas Suergiu (gennaio 1933)
- atto di cessione del quinto datato 1934 con notifica uff. Giudiziario datata 1939;

**1932 - 1939**

1932 - 1934; 1939

81

*personale avventizio*

*sottoserie*

82

**personale avventizio**

2 unità archivistiche.

**12/1**

**1931**

83

**Pistis Giovanni**

Fascicolo cartaceo.

Il fascicolo contiene atti e corrispondenza relativi al pagamento di lavoro straordinario per il Censimento generale del 1931 e per il riordinamento dell'archivio comunale. Sono presenti copie delle deliberazioni relative.

E' presente classificazione I.6

**12/2**

**1928**

84

**Serra Emanuele - agente daziario provvisorio**

Fascicolo cartaceo.

E' presente la deliberazione di nomina provvisoria (31 dicembre 1928).

sottoserie

85

## **concorsi, richieste di assunzione**

9 unità archivistiche.

**13/1**

**1925**

86

### **Concorso agente daziario 1925**

Fascicolo cartaceo.

Il fascicolo contiene:

- deliberazione della Giunta Municipale n°1 (6 gennaio 1925): concorso al posto di agente daziario;
- domande di partecipazione al concorso.

**13/2**

**1932 - 1934**

87

### **Concorso medico condotto 1933 e 1934**

Fascicolo cartaceo.

La documentazione si riferisce a due concorsi, uno aperto il 30 marzo 1933, l'altro il 15 aprile 1934. I concorsi sono divisi, ed è presente la coperta con dicitura "2° concorso medico". A racchiudere l'intero fascicolo, una coperta con dicitura "1933, Nomina medico condotto".

Da segnalare:

- capitolato per il servizio medico (12 ottobre 1932),
- verbale delle sedute della Commissione giudicatrice del concorso (Cagliari, 30 e 31 maggio, 2, 3 e 5 giugno 1933);
- deliberazione del Podestà n°32 (16 giugno 1933): nomina medico condotto, 1° classificato Teodorico Tore;
- deliberazione del Podestà n°40 (20 luglio 1933): nomina medico condotto, 2° classificato Eugenio Mallus;
- deliberazione del Podestà n°50 (30 settembre 1933): nomina medico condotto, 3° classificato Pietro Frau;
- deliberazione del Podestà n°55 (18 novembre 1933): nomina medico condotto, ultimo classificato Decio Spada;
- deliberazione del Podestà n°11 (23 marzo 1934): revoca nomina medico condotto Decio Spada;

Secondo concorso:

- deliberazione del Podestà n°12 (23 marzo 1934): bando di concorso al posto di medico condotto.

Sono presenti classificazione II e IV.

**13/3**

**1933 - 1934**

88

### ***Concorso Scrivano***

#### **Concorso per titoli ed esami scadente il 18/7/1934 per messo scrivano**

Fascicolo cartaceo.

E' presente

- Bollettino Nazionale Concorsi
- Domanda di assunzione di Cuccu Luigi
- Restituzione domande
- Bando di Concorso

E' presente classificazione I/6

**13/4**

**1934**

89

### Concorso becchino banditore 1934

Fascicolo cartaceo.

Il fascicolo contiene:

- deliberazione del Podestà sulla nomina provvisoria del cantoniere (1 luglio 1932) e risposta prefettizia (7 novembre 1932);
- nota dell'Opera nazionale per la protezione ed assistenza degli invalidi di guerra (23 novembre 1932);
- deliberazione del Podestà per la richiesta dell'autorizzazione a bandire il concorso per becchino banditore (20 maggio 1933) e risposta prefettizia (8 giugno 1933);
- nota dell'Associazione fascista del Pubblico Impiego (24 febbraio 1934);
- bando di concorso (15 ottobre 1934);
- nota del Comitato provinciale per l'assistenza agli orfani di guerra (19 ottobre 1934);
- Bollettino nazionale dei Concorsi, n°20 (25 ottobre 1934);
- domanda di Sanna Giuseppe (13 ottobre 1934);
- domanda di Musu Francesco (15 novembre 1934) e documentazione richiesta;
- verbale della Commissione giudicatrice dei titoli del concorso (18 novembre 1934).

Sono inoltre presenti due domande di Sais Salvatore (21 e 30 luglio 1933).

**13/5**

**1934**

90

### Bando Concorso levatrici

Fascicolo cartaceo.

Atti relativi al Concorso per l'assunzione di una levatrice condotta, pubblicato sul Bollettino Nazionale dei Concorsi n°13 del 1934 (presente nel fascicolo).

Sono presenti:

- Bando di Concorso
- Manifesti di pubblicazione
- Decreto Prefettizio di approvazione graduatoria
- Comunicazioni

E' presente classificazione Cat. 4/1.

**13/6**

**1956 - 1960**

91

### Concorsi Comunali

1956; 1959 - 1960

Fascicolo cartaceo.

Atti relativi a concorsi banditi nel Comune.

I concorsi sono relativi a

- ostetrica;
- medico condotto.

**13/7**

**1951**

92

### Concorso per il posto di Messo-Guardia-Scrivano

Fascicolo cartaceo.

Il fascicolo è costituito dal bando di concorso, dalle domande di partecipazione al concorso (con tutta la documentazione relativa allegata) da parte dei cittadini e dal Bollettino Nazionale dei Concorsi.

Il fascicolo è suddiviso in sottofascicoli.

**13/8**

**1959 - 1960**

93

**Concorso al posto di becchino banditore**

Fascicolo cartaceo.

Il fascicolo è costituito da:

- Comunicazioni riguardanti l'oggetto;
- Bollettino Nazionale dei concorsi;
- Copia di deliberazione della Giunta Municipale con oggetto "Concorso pubblico per il posto di becchino-stradino banditore del Comune"
- Avviso pubblico del bando di concorso (duplice copia)
- Domande di partecipazione al Concorso (sono presenti allegati)

**13/9**

**1969 - 1970**

94

**Concorso per titoli ed esami al posto di Applicato di Segreteria**

Faldone.

La documentazione è contenuta in fascicoli recanti ognuno dicitura esterna (tranne uno). Parte della documentazione è contenuta fuori.

- "Domande": sono presenti le domande dei concorsisti, alle quali è allegata la documentazione relativa
- Senza scritta: è presente la documentazione relativa al Concorso (verbali operazioni della Commissione, elenco dei candidati, prove scritte dei candidati, etc.)
- "Pubblicità": sono presenti le comunicazioni e gli atti relativi al concorso.

Il bando di concorso e il Bollettino Nazionale dei Concorsi sono conservati fuori dai suddetti dai suddetti fascicoli.



**previdenza**

13 unità archivistiche.

**14/1**

**1932**

96

**Documentazione relativa alla previdenza per gli impiegati**

Fascicolo cartaceo.

Il fascicolo contiene:

- comunicazione di quietanza presso la Cassa Depositi e Prestiti per l'accredito al Comune della somma per il contributo impiegati per il 1932 (30 gennaio 1932);
- biglietto della Prefettura con sollecito di trasmissione del prospetto posti 1932 Cassa Previdenza (25 gennaio 1932);
- estratto dell'Elenco generale dei contributi spettanti alla Cassa Depositi e Prestiti, Previdenza per le pensioni agli impiegati degli Enti Locali, per gli impiegati comunali per l'anno 1932 (visto del 1 marzo 1932);
- estratto dell'Elenco generale dei contributi spettanti alla Cassa Depositi e Prestiti, Previdenza per le pensioni agli impiegati degli Enti Locali, per gli impiegati comunali per l'anno 1932 per i salariati comunali (visto 25 marzo 1932).

E' presente inoltre l'Elenco degli impiegati dipendenti e dei contributi dovuti per l'anno 1932.

**14/2**

**1933**

97

**Documentazione relativa alla previdenza per gli impiegati**

Fascicolo cartaceo.

Il fascicolo contiene:

- estratto dell'elenco generale dei contributi spettanti alla Cassa Depositi e Prestiti, Previdenza per le pensioni agli impiegati degli Enti Locali, per i salariati comunali per l'anno 1933 (visto del 15 marzo 1933);
- elenco degli impiegati stipendiati e salariati al 31 dicembre 1933;
- notifica contributi per l'anno 1933 (I.N.I.E.L.);
- circolare dell'I.N.I.E.L. sull'accertamento contributi per il 1933;
- elenco per l'accertamento dei contributi per il secondo semestre 1933.

E' presente corrispondenza relativa al trattamento pensionistico di vari dipendenti ed avventizi, classificata I.6.

**14/3**

**1934**

98

**Documentazione relativa alla previdenza per gli impiegati**

Fascicolo cartaceo.

Il fascicolo contiene:

- elenco per l'accertamento dei contributi per l'anno 1934- Impiegati e sanitari;
- elenco per l'accertamento dei contributi per l'anno 1934- Salariati;
- circolare I.N.I.E.L. di istruzioni (Roma, 15 novembre 1934, n°26).

**14/4**

**1935**

99

**Documentazione relativa alla previdenza per gli impiegati**

Fascicolo cartaceo.

Il fascicolo contiene:

- estratto dell'elenco generale dei contributi per l'anno 1933- Impiegati;
- estratto dell'elenco generale dei contributi per l'anno 1933- Salariati;
- elenco per l'accertamento definitivo contributi per il 1935- Impiegati e sanitari;
- elenco per l'accertamento definitivo contributi per il 1935- Salariati;
- circolare I.N.A.D.E.L. di istruzioni (Roma, 21 novembre 1935, n°28);
- nota del Podestà sull'iscrizione dei nuovi impiegati alla Cassa Previdenza (14 febbraio 1935);
- atti e circolari varie (alcune carte presentano presentano classificazione I.6 e I.6/2).

Sono inoltre presenti:

- elenco per l'accertamento definitivo dei contributi per l'anno 1935- Impiegati e sanitari;
- elenco per l'accertamento definitivo dei contributi per l'anno 1935- Salariati.

**14/5**

**1936 - 1937**

100

**Documentazione relativa alla previdenza per gli impiegati**

Fascicolo cartaceo.

Il fascicolo contiene:

- elenco per l'accertamento definitivo dei contributi per l'anno 1936- Impiegati e sanitari;
- elenco per l'accertamento definitivo dei contributi per l'anno 1936- Salariati;

Cassa di Previdenza Pensioni Impiegati e Salariati Enti Locali:

- elenco generale contributi spettanti alla Cassa per il 1936
- estratto dell'elenco generale contributi spettanti alla Cassa per il 1936- Impiegati;
- estratto dell'elenco generale contributi spettanti alla Cassa per il 1936- Salariati.

E' presente classificazione I.5.5.

**14/6**

**1937 - 1938**

101

**Documentazione relativa alla previdenza per gli impiegati**

Fascicolo cartaceo.

Il fascicolo contiene:

- elenco per l'accertamento definitivo dei contributi per l'anno 1937- Impiegati e sanitari;
- elenco per l'accertamento definitivo dei contributi per l'anno 1937- Salariati.

Cassa di Previdenza Pensioni Impiegati e Salariati Enti Locali:

- estratto dell'elenco generale dei contributi spettanti alla Cassa per il 1937- Salariati comunali;
- estratto dell'elenco generale per gli impiegati;
- estratto dell'elenco generale per i sanitari.

E' presente classificazione IV.1.3.

- 14/7** **1939** *102*  
Documentazione relativa alla previdenza per gli impiegati  
Fascicolo cartaceo.  
Il fascicolo contiene:
- Elenco per l'accertamento definitivo dei contributi per l'anno 1938 - salariati;
  - Elenco per l'accertamento definitivo dei contributi per l'anno 1938 - impiegati e sanitari;
  - Cassa Depositi e Prestiti - Estratti dell'elenco generale.
- 14/8** **1941** *103*  
Documentazione relativa alla previdenza per gli impiegati  
Il fascicolo contiene:
- elenco per l'accertamento definitivo dei contributi per l'anno 1941- Impiegati e sanitari;
  - elenco per l'accertamento definitivo dei contributi per l'anno 1941- Salariati.
- 14/9** **1941 - 1942** *104*  
Documentazione relativa alla previdenza per gli impiegati  
Fascicolo cartaceo.  
Atti relativi ai censimenti degli impiegati comunali iscritti alla Cassa di Previdenza per gli anni fino al 31 dicembre 1939 e fino al 31 dicembre 1940.  
Sono presenti le schede del segretario comunale Scognamillo e del medico Puxeddu.  
E' presente classificazione I.
- 14/10** **1941 - 1946** *105*  
Documentazione relativa alla previdenza per gli impiegati  
Fascicolo cartaceo.  
Elenchi per l'accertamento definitivo dei contributi per gli anni dal 1940 al 1945.  
Sono presenti anche vari atti relativi agli elenchi.  
Per ogni anno gli elenchi sono relativi ai salariati, agli impiegati e ai sanitari.  
E' presente classificazione I.
- 14/11** **1942** *106*  
Documentazione relativa alla previdenza per gli impiegati  
Il fascicolo contiene tre prospetti dei posti per il 1942, relativi a medici, ufficiali sanitari e veterinari; impiegati; salariati.  
Cassa di Previdenza Pensioni Impiegati e Salariati Enti Locali:
- estratto dell'elenco generale dei contributi spettanti alla Cassa per il 1942- Salariati comunali;
  - estratto dell'elenco generale per gli impiegati;
  - estratto dell'elenco generale per i sanitari.

**14/12**

**1950 - 1955**

107

Cassa pensioni dipendenti Enti Locali

Sono presenti nel fascicolo:

- Elenchi dei posti in organico nel Comune (IMPIEGATI E SALARIATI);
- Comunicazioni fra Comune e altri enti relative all'argomento in oggetto;
- Circolari del Ministero del Tesoro.

Da segnalare:

- Un prontuario dei contributi dovuti alle Casse di Previdenza per le pensioni agli impiegati e ai salariati compilato dal Ministero del Tesoro;

**14/13**

**1965**

108

*C.P.D.E.L.*

Cassa Pensioni Dipendenti Enti Locali

Si tratta di poche carte relative alla ratizzazione contributi previdenziali anno 1965.

E' presente una comunicazione relativa.

sottoserie

109

## corrispondenza relativa al personale

3 unità archivistiche.

**15/1**

**1932 - 1938**

110

### Corrispondenza relativa al personale

1932; 1933; 1935 - 1936; 1938

Fascicolo cartaceo.

Il fascicolo contiene:

- documentazione relativa ai pensionati in servizio presso gli Enti locali (1933);
- due circolari prefettizie sul Concorso segretari comunali di grado 7° e 8° (Gennaio- Febbraio 1933);
- Certificato relativo all'attività dall'applicato Pennisi Salvatore (23 aprile 1933);
- parte di una pratica per una contravvenzione per la tardiva assicurazione dei dipendenti (1935);
- minuta di richiesta di tessera assicurativa per Piras Pruna Giuseppa, bidella comunale al posto di Musu Giovanna (30 agosto 1935);
- ricevuta di tessera assicurativa di Musu Giovanna;
- ricevuta di tessera assicurativa di Ergoi Vincenzo;
- situazione di famiglia Saba Salvatore;
- minuta di lettera al Prefetto su alcuni impiegati comunali

Parte della documentazione è relativa alla richiesta di assunzione come scrivano di Dino Floris; nello specifico sono presenti:

- richiesta di inoltro pratica assunzione
- domanda di assunzione come scrivano
- Decreto ministeriale
- situazione di famiglia
- certificato penale
- certificato di cittadinanza italiana
- certificato di buona condotta

Il fascicolo del Floris è racchiuso da una copertina con la dicitura "Applicato Municipale. Anno 1932, Cat. I, Classe 6".

**15/2**

**1947 - 1952**

111

### Corrispondenza relativa al personale- INADEL

Fascicolo cartaceo.

Il fascicolo contiene:

- circolari;
- notifiche dei contributi degli iscritti a ruolo;
- comunicazioni.

**15/3**

**1964 - 1965**

112

### I.N.A.I.L - Intimazione pagamento premio rata assicurativa al Comune

Fascicolo cartaceo.

Si tratta di poche carte.

E' presente classificazione 5.1.3.

*deliberazioni*

*serie*

**deliberazioni**

113



## registri e volumi

19 unità archivistiche.

Le unità 15/2 e 15/14, pur contenendo entrambe sia deliberazioni del Consiglio Comunale sia della Giunta Municipale, sono state inserite in questa serie per evidenziare la continuità dell'attività deliberativa. L'unità 15/14, che contiene deliberazioni del Commissario Prefettizio prese con i poteri del Consiglio, è stata inserita in questa serie per evidenziarne la continuità deliberativa.

### 16/1

1854 ago.20 - 1859 mag.29

116

#### Deliberazioni del Consiglio Comunale - originali e copie

Volume cartaceo; numerazione coeva per singola deliberazione.

Il volume è costituito da Atti Consolari sciolti, originali e copie, cuciti assieme; i fogli bianchi sono spesso usati per la trascrizione di altri Atti Consolari. La rilegatura è stata ottenuta reimpiegando una sentenza della Corte d'Appello di Cagliari (1 dicembre 1855).

Da segnalare:

- deliberazione n° 1 (27 ottobre 1854): petizione perchè sia stabilito un ufficio postale;
- deliberazione n° 1 (4 novembre 1854): imposta occupazione suolo pubblico durante le feste della Madonna;
- deliberazione n° 1 (1 marzo 1855): domanda di dotazione per il Comune di terreni ademprivili;
- deliberazione s.n. (25 maggio 1855): fitto locali per Sala Comunale, sala d'arresto e alloggio per il custode;
- deliberazione s.n. (25 maggio 1855): selciatura strade;
- deliberazione n° 5 (2 novembre 1855): fitto locale per scuola elementare;
- deliberazione n° 1 (1 aprile 1856): domanda di aggregazione di tenimenti al Comune;
- deliberazione n° 1 (27 aprile 1857) : acquisto terreno per nuovo camposanto.

Sono presenti numerose deliberazioni relative al camposanto.

Tra i fogli che contengono la deliberazione n° 1 del 24 agosto 1856 è presente, sciolto, un foglio con una "Nota del raccolto 1857", relativo a due proprietari (Cadeddu e Crobeddu).

### 16/2

1874 gen.25 - 1878 ott.6

117

#### Deliberazioni originali del Consiglio Comunale

Registro cartaceo; numerazione coeva per deliberazione (dalla n° 1 alla n° 6 per il 1874; dalla n° 1 alla n° 16 per il 1878).

Da segnalare:

- deliberazione del 21 ottobre 1875: conferimento d'una medaglia al maestro elementare di questo Comune signor Massa Giuseppe;
- deliberazione del 5 giugno 1875: ricompensa all'atto di coraggio esercitato dalle donzelle Maccioni Anna e Carrus Grazia;
- deliberazione del 26 aprile 1876: riparazioni alla Chiesa parrocchiale di questo Comune;
- deliberazione del 15 ottobre 1876: riaprimiento d'una porta antica nella Chiesa parrocchiale di questo Comune, e lastricamento del prospettivo piazzale;
- deliberazione 6 gennaio 1877: nomina d'un giornaliero postale da Tratalias a S. Giovanni Suergiu e viceversa.



**16/3**

**1884 ott.16 - 1887 apr.12**

118

*Registro Deliberazioni del Consiglio Comunale  
dal 16 ottobre 1884 al 12 Aprile 1887, Volume  
I*

**Deliberazioni originali del Consiglio Comunale**

Registro cartaceo; numerazione coeva per deliberazione (dalla n° 1 alla n° 21 per il 1886; dalla n° 1 alla n° 6 per il 1887).

Da segnalare:

- deliberazione n° 3 : regolamento mortuario (12 febbraio 1887).

**16/4**

**1887 mag.1 - 1889 mar.30**

119

**Deliberazioni originali del Consiglio Comunale**

Registro cartaceo; numerazione coeva per deliberazione (dalla n° 1 del 1 maggio 1887 alla n° 59bis del 30 marzo 1889).

Da segnalare:

- deliberazione n° 9 (7 luglio 1887): Regolamento di Polizia Rurale (con modifiche nella deliberazione n° 29 del 26 febbraio 1888).

**16/5**

**1889 apr.15 - 1894 dic.28**

120

**Deliberazioni originali del Consiglio Comunale**

Registro cartaceo; numerazione coeva per deliberazione (dalla n° 60 del 15 aprile 1889 alla n° 271 del 28 dicembre 1894).

Da segnalare:

- deliberazione n° 66 (14 maggio 1889): modificazioni alla delimitazione territoriale fra questo Comune e quello di Villarios-Masainas;
- deliberazione n° 80 (17 settembre 1889) riporta il Regolamento sulla condotta del Medico Veterinario Consorziiale;
- deliberazione n° 218 (6 agosto 1893): Regolamento Guardie Campestri;
- deliberazione n° 236 (14 febbraio 1894): Regolamento per l'armadio farmaceutico del Comune di Tratalias;
- deliberazione n° 270 (28 dicembre 1894) riporta l'istituzione dell'Ufficio Telegrafico.

**16/6**

**1895 mar.9 - 1902 giu.22**

121

**Deliberazioni originali del Consiglio Comunale**

Registro cartaceo; numerazione coeva per deliberazione (dalla n° 1 del 9 marzo 1895 alla n° 252 del 5 giugno 1902).

Da segnalare:

- deliberazione n° 30 (22 marzo 1896): Regolamento di Polizia Urbana;
- deliberazione n° 137 (27 luglio 1899): contributo del Comune per l'esposizione universale di Parigi;
- deliberazione n° 163 (16 marzo 1900): Regolamento Comunale per l'applicazione delle tasse locali;
- deliberazione n° 211 (7 giugno 1901): Regolamento per la tenuta dell'Armadio farmaceutico;
- deliberazione n° 250 (28 maggio 1902): domanda al Governo per opere necessarie al miglioramento delle condizioni economiche ed igieniche del Sulcis.

**16/7** **1902 lug.2 - 1902 nov.6** 122  
Deliberazioni originali del Consiglio Comunale

Registro cartaceo legato in fogli cuciti insieme; numerazione coeva per deliberazione (dalla n° 253 alla n° 274).

Da segnalare:

- deliberazione n° 253 (2 luglio): capitolazione di servizio del medico condotto (con modifiche nella deliberazione n° 256 del 25 luglio);
- deliberazione n° 257 (25 luglio): competenze per il restauro della Chiesa parrocchiale.

**16/8** **1902 nov.6 - 1902 lug.25** 123  
Deliberazioni originali del Consiglio Comunale

Registro cartaceo; numerazione coeva per deliberazione (dalla n° 1 alla n° 209).

Manca la copertina.

**16/9** **1908 ago.30 - 1908 ott.18** 124  
Deliberazioni originali del Consiglio Comunale

Registro cartaceo legato in fogli cuciti insieme; numerazione coeva per deliberazione (dalla n° 210 alla n° 217).

**16/10** **1908 ott.18 - 1913 dic.8** 125  
Deliberazioni originali del Consiglio Comunale

Registro cartaceo; numerazione coeva per deliberazione (dalla n° 218 del 18 ottobre 1908 alla n° 415 dell'8 dicembre 1913).

Da segnalare:

- deliberazione n°270 (5 giugno 1910): Pianta organica degli impiegati comunali e regolamento relativo (con approvazione e modifiche nella deliberazione n° 300 del 29 gennaio 1911).

Il registro presenta segni di matita blu.

**16/11** **1913 nov.30 - 1915 mar.18** 126  
Deliberazioni originali del Consiglio Comunale

Registro cartaceo legato in fogli cuciti insieme; numerazione coeva per deliberazione (dalla s.n. del 29 novembre 1913 alla n° 483 del 18 marzo 1915); numerazione coeva per deliberazione (dalla n° 416 del 30 novembre 1913 alla n° 474 del 13 dicembre 1914); numerazione coeva per deliberazione (dalla n° 475 del 13 dicembre 1914 alla n° 482 del 10 febbraio 1915).

Il registro è formato da tre pezzi. Il primo è un foglio singolo, su cui sono trascritte le deliberazioni s.n. del 29 novembre 1914 e la n° 483 del 18 marzo 1915. All'interno di questo foglio sono stati riavvicinati due registri, formati da fogli cuciti insieme. Il primo contiene la trascrizione delle deliberazioni dalla n° 416 del 30 novembre 1913 alla n° 474 del 13 dicembre 1914. Il secondo contiene la trascrizione delle deliberazioni dalla n° 475 del 13 dicembre 1914 alla n° 482 del 10 febbraio 1915.

Da segnalare:

- deliberazioni n° 440 (17 giugno 1914), n° 452 (24 settembre 1914) e n° 465 (8 novembre 1914) sono relative all'acquisto di nuove campane per la Chiesa.

**16/12**

**1915 giu.13 - 1922 mar.11**

127

**Deliberazioni originali del Consiglio Comunale**

Registro cartaceo; numerazione coeva per deliberazione (dealla n° 489 del 13 giugno 1915 alla n° 635 del 31 dicembre 1915; dalla n° 1 del 13 gennaio 1921 alla n° 96 dell'11 marzo 1922).

Da segnalare:

- deliberazione n° 618: adesione al Consorzio con Villarios-Masainas pel servizio di segreteria e provvedimenti relarivi;
- deliberazione n° 619: Capitolato pel servizio di segreteria in consorzio con Villarios-Masainas;
- deliberazione n° 61: Approvazione Capitolato Medico;
- deliberazione n° 69: Regolamento organico impiegati e salariati comunali.

**16/13**

**1949 gen.4 - 1960 dic.18**

128

**Deliberazioni originali del Consiglio Comunale**

Registro cartaceo; numerazione coeva per deliberazione (a partire dalla n°1 per ogni anno).

Da segnalare:

- deliberazione n° 10 (1949): affittanza terreni comunali per pascolo;
- deliberazione n° 19 (1952): Approvazione regolamento per la disciplina del servizio pubblico di autonoleggio da rimessa, con allegato Regolamento;
- deliberazione n° 1 (1954): proroga appalto imposte consumo e capitolato d'oneri;
- deliberazione n° 5 (1955): revisione del contratto d'appalto imposte consumo e al relativo capitolato d'appalto;
- deliberazione n° 23 (1958): Ditta F.A.R.I.- Appalto imposta di consumo per il quinquennio 1959-1963. Approvazione Capitolato;
- deliberazione n° 1 (1959): istituzione Servizio Economato. Approvazione Regolamento.

**16/14**

**1961 gen.12 - 1965 apr.7**

129

**Deliberazioni originali del Consiglio Comunale**

Registro cartaceo; numerazione coeva per deliberazione (a partire dalla n° 1 per ogni anno).

Da segnalare:

- deliberazione n° 29 (1961: aggiornamento e riunione in Testo Unico del regolamento organico del personale, con Regolamento allegato;
- deliberazione n° 26 (1962): approvazione Regolamento servizio pubbliche affissioni;
- deliberazione n° 27 (1962): approvazione tariffa tassa occupazione spazi ed aree pubbliche;
- deliberazione n° 18 (1964): approvazione dello Statuto del Consorzio per il servizio veterinario fra i Comuni di S. Giovanni Suergiu, Narcao, Perdaxius e Tratalias.

**16/15**

**1966 gen.10 - 1966 dic.9**

130

**Deliberazioni originali del Consiglio Comunale**

Registro cartaceo.

Le deliberazioni vanno dalla n° 1 del 10 gennaio alla n° 38 del 9 dicembre.

Sono presenti allegati.

Da segnalare:

- Alla deliberazione del 9 dicembre n°34 con oggetto "Approvazione tariffe II.CC. anno 1967" è allegata la tabella dei valori medi dei generi tassati ad valorem agli effetti dell'imposta in oggetto.

La copertina presenta dicitura " Consiglio 1966".

**16/16**

Verbali di deliberazione del Consiglio Comunale -  
anno 1967

Registro cartaceo.

Il registro è in buone condizioni.

**1967 gen.22 - 1967 dic.17**

131

**16/17**

Verbali di deliberazione del Consiglio Comunale -  
anno 1968

Registro cartaceo; numerazione coeva per deliberazioni (dalla n° 1 alla n° 47).

Il registro è in ottime condizioni.

Sono presenti allegati.

**1968 gen.14 - 1968 dic.8**

132

**16/18**

Deliberazioni del Consiglio Comunale - anno 1969

Registro cartaceo.

Le deliberazioni vanno dalla n° 1 del 29 aprile alla n° 46 del 6 dicembre.

Il registro è in buone condizioni.

**1969**

133

**16/19**

Deliberazioni del Consiglio Comunale - anno 1970

Registro cartaceo; numerazione coeva per deliberazioni (dalla n° 1 del 7 febbraio alla n° 31 del 30 dicembre).

Il registro è in buone condizioni.

**1970**

134

**fascicoli - originali e copie**

87 unità archivistiche.

**17/1**

**1854 ott.24 - 1854 nov.6**

136

*Atti Consolari del Consiglio Comunale*

Fascicolo cartaceo.

Gli Atti Consolari sono originali, e presentano tutti numerazione 1. Gli Atti del 28 ottobre (stipendio corriere) e del 31 ottobre (stipendio banditore) sono presenti in duplice copia.

Sono presenti gli Atti:

- 1 (24 ottobre): Per aumento di stipendio segretario comunale;
- 1 (26 ottobre): Somma bilanciata per la costruzione delle Carceri Mandamentali;
- 1 (28 ottobre): Stipendio del corriere;
- 1 (29 ottobre) Stipendio dell'usciera;
- 1 (31 ottobre): Stipendio del banditore;
- 1 (3 novembre): Stanziamento di £ 170 per olio e cera per la parrocchia, e pel stipendio d'un sacrista (in copia);
- 1 (4 novembre): Imposta per l'occupazione del suolo nelle due feste della Vergine che si celebrano in questa parrocchiale chiesa;
- 1 (6 novembre): Stanziamento di £ 150 per mobilia della Giudicatura.

**17/2**

**1855 mar.1 - 1855 nov.2**

137

*Atti Consolari del Consiglio Comunale*

Fascicolo cartaceo.

Il fascicolo contiene originali e copie.

Presenti:

- 1 (1 marzo): Sulla chiesta estensione territoriale dei fratelli Cuccu; domanda di dotazione della medesima a favore di questo Consiglio [in copia];
- s. n. (25 maggio): [contribuzione tassa prediale e terratico];
- 1 (26 maggio): Per stanziarsi nel Bilancio una somma da corrisponderci al soggetto che somministrerà lume, letto, fuoco ed alloggio ai Carabinieri di passaggio [in copia];
- 1 (26 maggio):Rinnovazione della petizione della Montagna d'Arenas [in copia];
- s. n. (12 agosto): Legge 8 luglio 1854 [locali pubblici], contiene il "Regolamento per le osterie, taverne, trattorie, botteghe...";
- 1 (26 ottobre): Elezione dei Consiglieri Delegati;
- 2 (1 novembre): Proposta di un medico, o di un chirurgo, e suo stipendio;
- 3 (1 novembre): Aumento di stipendio all'usciera;
- 4 (2 novembre): Aumento di spese per la lampada e cera per la parrocchia;
- 5 (2 novembre): Fitto del locale per la scuola elementare.

**17/3**

**1856 mag.25 - 1856 ott.28**

138

Atti Consolari del Consiglio Comunale

Fascicolo cartaceo.

Il fascicolo contiene originali e copie.

Presenti:

- n° 1 del 25 maggio: Esame del Conto di questo Comune 1855;
- n° 1 del 24 agosto: Scritture di convenzione;
- n° 1 del 17 ottobre: Elezioni dei Consiglieri Delegati;
- n° 2 del 28 ottobre: Stanziamento di £ 60 per spese di riparazione del Cimitero;
- n° 3 del 28 ottobre: Stanziamento di £ 20 nel Bilancio 1857 per spesa del cero Pasquale;

**17/4**

**1857 apr.27 - 1857 ott.25**

139

Atti Consolari del Consiglio Comunale

Fascicolo cartaceo.

Il fascicolo contiene originali e copie.

Presenti:

- 1 (27 aprile): Acquisto terreno per nuovo Cimitero (originale e copia);
- 2 (27 aprile): Acquisto terreno per ampliamento del sito dell'abbeveratoio (originale e copia);

Le deliberazioni seguenti sono esclusivamente originali.

- 1 (10 agosto): Lettera e approvazione Conto 1856;
- 1 (19 ottobre): Aumento di stipendio al precettore elementare;
- 2 (19 ottobre): Aumento di salario al sacrista;
- 3 (19 ottobre): Riparazioni del Campo Santo;
- 3 (25 ottobre): Stanziamento per riparazione del Campo Santo;
- 3 (25 ottobre): Elezione dei Consiglieri Delegati;
- 4 (25 ottobre): Stanziamento di £ 150 per riparazione della Parrocchia;
- 4 (25 ottobre): Riparazioni del Campo Santo, storno di fondo
- 5 (25 ottobre): Stanziamento di £ 7.50 per trasporto Sacri Olii e £ 12.50 per bianchiera Chiesa e Ostie.

**17/5**

**1858 mar.6 - 1859 dic.22**

140

Atti Consolari del Consiglio Comunale

Fascicolo cartaceo.

Il fascicolo contiene originali e copie.

Presenti:

- Atti Consolari del Consiglio Comunale:  
nn° 5 (27 novembre 1859), 4 (27 novembre 1859), 2 (27 novembre 1859), 1 (27 novembre 1859), 2 (20 novembre 1859), 1 (20 novembre 1869), 3 (13 novembre 1859), 1 (13 novembre 1859), 2 (7 novembre 1859), 1 (7 novembre 1859), 2 (6 novembre 1859), s.n. (novembre 1859), 4 (7 novembre 1858), 1 (7 novembre 1858), 5 (24 ottobre 1858), 4 (24 ottobre 1858), 3 (24 ottobre 1858), 7 (24 ottobre 1858), 4 (31 ottobre 1858), 3 (31 ottobre 1858), 2 (31 ottobre 1858), 1 (31 ottobre 1858), 1 (24 ottobre 1858).

- Atti Consolari del Consiglio delegato:  
1859: n° 1 (22 dicembre), 1 (30 ottobre), 1 (25 maggio);  
1858: n°1 (6 marzo).

**17/6**

**1860 apr.22 - 1861 dic.8**

141

**Atti Consolari del Consiglio Comunale**

Fascicolo cartaceo.

Il fascicolo contiene originale e copie, così suddivisi:

- 1860 dal 22/04 al 26/04 originali e copie;
- 1861 dal 10/03 all' 8/12 originali.

Da segnalare:

- Atto consolare n° 1 del 10/03/1861 con oggetto "Nomina del Segretario Comunale, ha allegata una lettera dell'Intendenza di Iglesias"

- Atto consolare n° 10 del 14/05/1861 con oggetto " Compra di un tratto di terreno per abbeveratoio pubblico"

Presenti:

1861: nn°12 (8 dic), 10 (17 nov), 9 (3 nov), 9 (25 ott), 9 (24 ott), 6 (15 ott), 3 (15 ott), 10 (14 maggio), 7 (26 aprile), 4 (25 aprile), 3 (25 aprile), 1 (10 marzo)

1860: nn° 15 (26 nov), 11 (25 nov), 12 (15 nov), 11 (28 ott), 10 (11 ott), 9 (22 agosto), 9 (12 agosto), 7 (1 luglio), s.n. (14 maggio), 1 (22 aprile)

**17/7**

**1862 gen.3 - 1863 nov.30**

142

**Atti Consolari del Consiglio Comunale**

Fascicolo cartaceo; numerazione coeva per deliberazione (dal 3 gennaio 1862 all'11 dicembre 1862, dal n° 2 al n° 29;dall' 8 gennaio 1863 al 30 novembre 1863, dal n° 1 al n° 74;).

Il fascicolo contiene originali e copie.

La copia è spesso conservata all'interno dell' Atto originale; la numerazione spesso non è progressiva rispetto alla datazione, e gli stessi numeri sono presenti più volte all'interno dello stesso anno.

Mancano diversi Atti consolari (per il 1863 mancano delibere dalla n° 2 alla n° 32).

Da segnalare:

- la delibera n° 41 del 1863 con oggetto "Nuova fontana pubblica";
- la delibera n° 42 del 1863 con oggetto "Acquisto del terreno per uso del fabbrico della Casa Comunale";
- la delibera n° 74 del 1863 con oggetto "Prestito di £ 15.000 per l'erezione della Casa Comunale di Tratalias"

E' presente un " Verbale di costituzione dell'ufficio definitivo per l'elezione dei Consiglieri Comunali e Provinciali del 26/07/1863 ".

**17/8**

**1864 gen.26 - 1864 nov.28**

143

**Deliberazioni del Consiglio Comunale**

Fascicolo cartaceo.

Il fascicolo contiene originali e copie.

Originali presenti: nn° 1, 3, 4, 6, 9, 13, 24, 26, 31, 32, 34

Da segnalare:

- Deliberazione n° 32 (27 novembre): le sedute del Consiglio Comunale sono pubbliche;
- Deliberazione n° 34 (28 novembre): apertura quotidiana della Casa Comunale.

Copie presenti: nn° 2, 15, 17, 26, 27, 29

Da segnalare:

- deliberazione n° 29 (20 ottobre): Scuola elementare maschile distinta da quella femminile;
- deliberazione n° 17 (12 giugno): selciatura della piazzetta dietro la Chiesa.

N.B. : Le deliberazioni originali e in copia sono state conservate insieme e si è preferito mantenere questo criterio di conservazione, effettuando solo suddivisioni annuali.

**17/9**

**1865 gen.6 - 1865 dic.27**

144

**Deliberazioni del Consiglio Comunale**

Fascicolo cartaceo.

Il fascicolo contiene originali e copie.

Originali presenti :

(Le Deliberazioni presentano numerazione incongruente)

- 2 (28 aprile): Scadenza per anzianità del 5° Consiglio Comunale;
- 4 (1 maggio): Istituzione dazio sull'aere (suolo pubblico);
- 3 (20 maggio): Esazione spese concorso Mandamentali (contiene ruolo relativo);
- 8 (25 giugno): Arginatura del fiume Cabriolu;
- 9 (11 luglio): [Fondazioni nuova Casa Comunale];
- 19 (19 novembre): Domanda di ricostituzione del Mandamento in Tratalias;
- 20 (19 novembre): Modifica alla legge sulla ricchezza mobile e sui fabbricati.

Copie presenti :

- 36 (6 gennaio): Estrazione a sorte del Membro Congregazione Carità;
- 38 (8 gennaio): Elezione membro Congregazione Carità;
- 39 (16 gennaio): Gratificazione al perito comunale per lo scorporo dei terreni ademprivili;
- 50 (8 aprile): Modificazione capitolo d'appalto per Casa Comunale;
- 4 (1 maggio): Istituzione dazio sull'aere (suolo pubblico);
- 13 (20 luglio): Nomina membri della Commissione Comunale di Sanità;
- 13 (8 ottobre): Nomina Soprintendente ed Ispettore nelle scuole elementari del Comune;
- 16 (2 novembre): Nomina Guardatori per semineri anno 1865-1866;
- 14 (9 novembre): Rinnovazione G.H. 1865-1866;
- 17 (13 novembre): Dazio Consumo governativo e comunale;
- 25 (18 dicembre): Apertura di nuova strada interna del Comune;
- 27 (21 dicembre): Compra di un peso pubblico per uso del Dazio Consumo;
- 28 (21 dicembre): Fissazione di locale per la vendita al pubblico (il mercato è fissato nella piazza della Fontana Vecchia - P.zza Vittorio Emanuele ?);
- 28 (27 dicembre): Terna per candidato Conciliatore del Comune.



**17/10**

**1866 feb.6 - 1867 nov.10**

145

### Atti Consolati del Consiglio Comunale

Fascicolo cartaceo; numerazione coeva per deliberazione (Dalla n° 1 del 06/02/1866 alla n° 32 del 20/12/1866;dalla n° 1 del 04/01/1867 alla n° 22 del 10/11/1867.).

Il fascicolo contiene originali e copie.

La deliberazione del 12 agosto 1866 è numerata 1; le deliberazioni del 7 ottobre e dell'11 ottobre 1866, relative a un ricorso contro i risultati elettorali, sono entrambe numerate 22; la deliberazione del 10 febbraio 1867 è numerata 1.

Da segnalare:

- Deliberazione n° 3 del 18 aprile 1866: le sedute del Consiglio Comunale si terranno in privato e non in pubblico;
- Deliberazione n° 30 del 29 novembre 1866: costruzione della strada comunale di Tratalias alla Nazionale di Palmas Suergiu;
- Deliberazione n° 9 del 12 maggio 1867: nomina di un comitato di soccorso agli indigenti;
- Deliberazione n° 13 del 18 maggio 1867: rapporto sulle scuole e sugli insegnanti nel Comune.

Sono presenti le deliberazioni relative alle liste elettorali politiche e amministrative per gli anni 1866 e 1867 (originali e copie), e i risultati elettorali per il 1867.

Assenti:

1866. n° 28, 20, 17, 16, 15, 14, 13, 12, 8, 6.

**17/11**

**1868 gen.25 - 1868 dic.13**

146

### Deliberazioni del Consiglio Comunale

Fascicolo cartaceo; numerazione coeva per deliberazione (Dalla n° 1 del 25/01/1868 alla n° 37 del 13/12/1868.).

Il fascicolo contiene originali e copie.

Da segnalare:

- Deliberazione n° 32 dell' 8 dicembre, nella quale si delibera che le sedute del Consiglio Comunale saranno pubbliche;
- Deliberazione n° 2 del 25 ottobre: reintroduzione dell'istruzione femminile.

Raccolta completa.

**17/12**

**1869 gen.16 - 1869 dic.25**

147

### Deliberazioni del Consiglio Comunale

Fascicolo cartaceo; numerazione coeva per deliberazione (Dalla n° 1 del 16/01 alla n° 47 del 25/12).

Il fascicolo contiene originali e copie.

La numerazione delle delibere non sempre segue l'ordine cronologico.

La copia della delibera n° 21 del 15 maggio riporta la data 17 senza indicazioni del mese.

Da segnalare:

- Deliberazione n° 23 del 27 luglio: Impianto dell' illuminazione pubblica notturna;
- Deliberazione n° 40 del 26 novembre: offerta al Consorzio Nazionale in occasione della nascita del Principe di Napoli.

E' presente il verbale delle votazioni per la nomina di tre consiglieri comunali.

Assenti le n° 46, 45, 41, 36, 19, 18, 2.

**17/13**

**1870 gen.8 - 1870 dic.31**

148

### Deliberazioni del Consiglio Comunale

Fascicolo cartaceo; numerazione coeva per deliberazione (dalla n° 1 dell'8/01 alla n° 41 del 31/12.).

Il fascicolo contiene originali e copie.

Mancano le deliberazioni n° 37 e n° 40;

Le deliberazioni del 10 e 12 novembre sono entrambe numerate 36;

Le deliberazioni n° 10 e n° 11 del 25 aprile seguono la n° 9 del 26 aprile e presentano segni di cancellature sul frontespizio, sia negli originali che nelle copie.

Da segnalare:

- Deliberazione n° 20 (17 maggio): istituzione della compagnia baracellare;
- Deliberazione n° 35 (7 novembre): restauro della Chiesa per pericolo di crollo;

**17/14**

**1871 gen.11 - 1871 dic.17**

149

### Deliberazioni del Consiglio Comunale

Fascicolo cartaceo; numerazione coeva per deliberazione (dalla n° 1 dell' 11/01 alla n° 33 del 17/12).

Il fascicolo contiene originali e copie.

Mancano le deliberazioni n° 5, 29, 30.

Le deliberazioni del 10 maggio (riparazioni urgenti alla Casa Municipale) e 10 maggio (riparazione nella chiesa parrocchiale di Tratalias) riportano entrambe la numerazione 12.

Le deliberazioni n° 25 e 26 del 7 novembre seguono la n° 24 del 9 novembre.

Da segnalare:

- Deliberazione n° 4 (12 aprile): causa intentata al Comune dall'appaltatore della costruzione del Palazzo Comunale, Melchiorre Durando;
- Deliberazione n° 7 (16 aprile): Trasporto del cimitero comunale, con incartamento e progetto allegato;
- Deliberazione n° 28 (27 novembre): Nomina di 20 uomini per la formazione di una compagnia di assicurazione nazionale e per codiuvare l'arma dei Reali Carabinieri in ogni evento.

**17/15**

**1872 mar.3 - 1872 dic.25**

150

### Deliberazioni del Consiglio Comunale

Fascicolo cartaceo; numerazione coeva per deliberazione (Dalla n° 1 del 3/03 alla n° 22 del 25/12.).

Il fascicolo contiene originali e copie.

E' presente una deliberazione, non numerata, del 16 aprile (Decretazione definitiva delle liste elettorali amministrative dell'anno 1872), che contiene il carteggio della Giunta Municipale per la formazione della lista elettorale amministrativa.

Da segnalare:

- Deliberazione n° 10 (24 marzo): cambiamento di nome del comune di Tratalias in "Eleonora".

La raccolta di deliberazioni è completa.

**17/16**

**1873 gen.5 - 1873 dic.19**

151

**Deliberazioni del Consiglio Comunale**

Fascicolo cartaceo; numerazione coeva per deliberazione (Dalla n° 1 del 5/01 alla s.n. del 19/12).

Il fascicolo contiene originali e copie.

Mancano le deliberazioni n° 9, 11, 12, 18; è presente la n° 19, seguita da tre deliberazioni non numerate (21 ottobre, 22 ottobre e 19 dicembre).

**17/17**

**1874 gen.25 - 1874 dic.17**

152

**Deliberazioni del Consiglio Comunale**

Fascicolo cartaceo.

Il fascicolo contiene esclusivamente copie.

Le deliberazioni non sono numerate.

Da segnalare:

- Deliberazione del 7 giugno 1874: pagamento spese per due campane per la chiesa parrocchiale;
- Deliberazione del 24 maggio 1874: pagamento di una scala per il campanile della chiesa parrocchiale.

La raccolta di deliberazioni è incompleta (sono presenti 32 deliberazioni)

**17/18**

**1875 mar.11 - 1876 nov.25**

153

**Deliberazioni del Consiglio Comunale**

Fascicolo cartaceo; numerazione coeva per deliberazioni (1875, dall'11/03 all' 11/11; 1876, dal 6/01 al 25/11).

Il fascicolo contiene verbali di deliberazioni, originali e copie, senza numero.

Le deliberazioni sono raccolte in un fascicolo biennale e sono così suddivise:

- 1875: deliberazioni dall'11 marzo all' 11 novembre;
- 1876: deliberazioni dal 6 gennaio al 25 novembre.

Per il 1875 sono presenti le deliberazioni dell' 11 novembre, 30 ottobre, 21 ottobre, 13 ottobre, 5 ottobre, 6 agosto, 31 luglio, 5 giugno, 27 maggio, 25 aprile, 21 aprile, 1 aprile, 12 marzo, 11 marzo.

Per il 1876 sono presenti le seguenti deliberazioni:

25 novembre, 15 ottobre, 1 ottobre, 19 aprile, 17 aprile, 6 aprile, 22 marzo, 8 gennaio, 6 gennaio.

**17/19**

**1877 mar.4 - 1878 dic.23**

154

### Deliberazioni del Consiglio Comunale

Fascicolo cartaceo.

Il fascicolo contiene originali e copie.

Le deliberazioni del 1877 non sono numerate.  
Alcune deliberazioni del 1878 non sono numerate.

Tre deliberazioni del 10 giugno 1878 (Tassa esercizi 1878, tassa fuocatico 1878, tassa sul bestiame 1878) sono numerate 8.

Le deliberazioni del 19 settembre 1878 (Storno fondi del bilancio 1878, terna per la nomina del Conciliatore, Autorizzazione al Sindaco per rappresentare il comune nella lite intentata da Pasquale Dessì) sono numerate 15.

Da segnalare:

- Deliberazione n° 5 del 10 giugno 1878: domanda del farmacista signor Francesco Angius di Iglesias per l'impianto di una farmacia a Tratalias

Deliberazioni numerate presenti:

n° 19, 15, 14, 12, 11, 10, 9, 8, 6, 5, 4, 3, 2, 1

**17/20**

**1879 feb.28 - 1881 dic.3**

155

### Deliberazioni del Consiglio Comunale

Fascicolo cartaceo; numerazione coeva per deliberazione (1879, dal 28/02 al 29/10; 1880, dal 10/03 all' 11/12; 1881, dal 2/01 al 3/12;).

Il fascicolo contiene esclusivamente copie.

Le deliberazioni non sono numerate, tranne la n° 3 del 17 aprile 1880.

Da segnalare:

- Deliberazione del 20 gennaio 1881: cessione in affitto della Casa Comunale per uso caserma dei R.R. Carabinieri.

- E' presente una comunicazione di notifica del Sindaco del 26 agosto 1879 sulla cancellazione di quattro consiglieri comunali dalla lista elettorale amministrativa;

- La deliberazione del 28 febbraio 1879 è trascritta su due fogli di registro;

- Le deliberazioni del 29 ottobre 1879 (Consiglio Comunale) e del 12 ottobre 1879 (Giunta Municipale) sono trascritte su due fogli di registro di bilancio;

- La copia della deliberazione n° 3 del 17 aprile 1880 è scritta su un foglio in cui si trova anche la copia della deliberazione del 15 maggio 1880;

- La capitolazione stipulata dalla Giunta Municipale con il medico Antonio Spada in seguito alla delibera del Consiglio Comunale del 20 gennaio 1881 è stata avvicinata alla deliberazione stessa.

Per il 1879 sono presenti 9 deliberazioni.

Per il 1880 sono presenti 16 deliberazioni.

Per il 1881 sono presenti 13 deliberazioni.

**17/21**

**1882 set.30 - 1882 ott.24**

156

**Deliberazioni del Consiglio Comunale**

Fascicolo cartaceo.

Il fascicolo contiene solamente due deliberazioni del Consiglio Comunale, un originale e una copia.

**17/22**

**1883 gen.30 - 1883 ott.19**

157

**Deliberazioni del Consiglio Comunale**

Fascicolo cartaceo.

Il fascicolo contiene deliberazioni, originali e copie, non numerate.

Sono presenti le seguenti deliberazioni:

19 ottobre, 5 ottobre, 30 settembre, 16 maggio, 5 maggio, 13 febbraio, 30 gennaio.

**17/23**

**1884 gen.5 - 1884 dic.16**

158

**Deliberazioni del Consiglio Comunale**

Fascicolo cartaceo.

Il fascicolo contiene copie.

Le deliberazioni non sono numerate.

Le deliberazioni del Consiglio Comunale del 31 ottobre e della Giunta Municipale del 30 ottobre sono trascritte su un foglio di registro di bilancio.

Sono presenti le seguenti deliberazioni:

16 dicembre, 11 dicembre, 8 dicembre, 31 ottobre, 24 ottobre, 24 novembre, 28 aprile, 26 aprile, 5 gennaio.

**17/24**

**1885 gen.21 - 1885 dic.23**

159

**Deliberazioni del Consiglio Comunale**

Fascicolo cartaceo.

Il fascicolo contiene copie.

Le deliberazioni non sono numerate, fatta eccezione per quella del 5 ottobre (riparazione vie interne del paese) numerata 320.

Da segnalare:

- Deliberazione del 1 ottobre: erezione camera mortuaria del cimitero, con disegno del muratore Francesco Ecca.

Sono presenti le seguenti deliberazioni:

23 dicembre, 20 novembre, 10 novembre, 3 novembre, 5 ottobre, 1 ottobre, 19 settembre, 6 settembre, 2 giugno, 22 maggio, 15 marzo, 14 marzo, 21 gennaio.

**17/25**

**1886 gen.18 - 1886 nov.23**

160

### Deliberazioni del Consiglio Comunale

Fascicolo cartaceo.

Il fascicolo contiene originali e copie.

Non tutte le deliberazioni sono numerate; alcune deliberazioni con la stessa data riportano la stessa numerazione.

Da segnalare:

- Deliberazione n° 11 del 16 maggio: rimborso per riparazioni alla chiesa.

Presenti le seguenti deliberazioni:

23 novembre, 19 ottobre, 17 ottobre, 12 ottobre, 28 luglio, 16 maggio, 12 maggio, 20 aprile, 4 febbraio, 18 gennaio.

**17/26**

**1887 gen.22 - 1888 dic.16**

161

### Deliberazioni del Consiglio Comunale

Fascicolo cartaceo; numerazione coeva per deliberazione (Dalla n° 1 del 22/01/1887 alla n° 6 del 12/04/1887; dalla n° 1 del 1/05/1887 alla n° 53 del 16/12/1888.).

Il fascicolo contiene esclusivamente copie.

Le deliberazioni sono tutte numerate; la numerazione è la seguente:

- dalla n° 1 del 22 gennaio 1887 alla n° 6 del 12 aprile 1887 (sono presenti solo queste due);
- dalla n° 1 del 1 maggio 1887 alla n° 53 del 16 dicembre 1888.

È presente una lettera del 17 ottobre 1888, con richiesta di Defendente Piras di Teulada per il posto di Cantoniere.

Assenti:

- 1887: n° 5, 9, 10
- 1888: n° 26, 27, 29, 33, 34, 39, 40, 41, 48\*, 52\*\*

Da segnalare:

deliberazione del Consiglio Comunale n° 32 (2 marzo 1888), che contiene:

- deliberazione del Consiglio Comunale n° 24 (20 novembre 1887): "quote inesigibili 1886";
- domanda di rimborso (registro) dell' Esattoria per quote inesigibili 1886;
- numerosi processi verbali di pignoramenti infruttosi (filza) e qualche certificato di ineperibilità.

\* Deliberazione del Consiglio Comunale n° 48 è stata annullata

\*\* Delibera del Consiglio Comunale n° 52 (modificazioni al bilancio 1889)

SI TROVANO ENTRAMBE NEL BILANCIO 1889

**17/27**

**1889 feb.5 - 1889 dic.23**

162

### Deliberazioni del Consiglio Comunale

Fascicolo cartaceo; numerazione coeva per deliberazione (dalla n° 55 del 5/02/1889 alla n° 104 del 23/12/1889).

Il fascicolo contiene esclusivamente copie.

Tutte le deliberazioni sono numerate.

Presenti: n° 55, 56, 60, 62, 63, 64, 65, 66, 68, 69, 72, 73, 74, 75, 76, 77, 78, 85, 88, 92, 93, 94, 95, 96, 97, 98, 99, 100, 101, 103, 104.

**17/28**

**1890 gen.21 - 1890 ott.15**

163

**Deliberazioni del Consiglio Comunale**

Fascicolo cartaceo; numerazione coeva per deliberazione (dalla n° 105 del 21/01 alla n° 134 del 15/10/1890).

Il fascicolo contiene esclusivamente copie.

Assenti: n° 108, 109, 111, 113, 115, 116, 117, 118, 119, 120, 123, 126, 133.

**17/29**

**1891 mar.7 - 1891 dic.21**

164

**Deliberazioni del Consiglio Comunale**

Fascicolo cartaceo; numerazione coeva per deliberazione (dalla n° 139 del 7/03 alla n° 169 del 21/12).

Il fascicolo contiene esclusivamente copie.

Da segnalare:

- Deliberazione n° 139 del 7 marzo: ricorso del medico Antonio Schirru;
- Deliberazione n° 167 del 25 novembre: regolamento per la distruzione delle cavallette.

Assenti : n° 146, 149, 155, 157, 163, 164.

**17/30**

**1892 gen.20 - 1892 nov.20**

165

**Deliberazioni del Consiglio Comunale**

Fascicolo cartaceo; numerazione coeva per deliberazione (Dalla n° 172 del 20/01 alla n° 198 del 20/11).

Il fascicolo contiene esclusivamente copie.

Assenti: n° 179, 181, 186, 193, 194, 195, 196, 197.

**17/31**

**1893 gen.28 - 1893 nov.28**

166

**Deliberazioni del Consiglio Comunale**

Fascicolo cartaceo; numerazione coeva per deliberazione (Dalla n° 201 del 28/01 alla n° 235 del 28/11).

Il fascicolo contiene esclusivamente copie.

Da segnalare:

- Deliberazioni n° 211 e 211 bis del 19 maggio: costruzione di un nuovo cimitero;
- Deliberazione n° 212 del 19 maggio: costruzione del caseggiato scolastico.

Assenti: n° 205, 103, 106, 214, 217, 218, 219, 220, 226, 227, 228, 230, 231, 232, 233, 234.

**17/32**

**1894 mar.3 - 1894 dic.28**

167

**Deliberazioni del Consiglio Comunale**

Fascicolo cartaceo; numerazione coeva per deliberazione (Dalla n° 237 del 3/03 alla n° 270 del 28/12).

Il fascicolo contiene esclusivamente copie.

Il fascicolo contiene le convocazioni originali per le sedute del Consiglio.

Assenti: n° 268, 238, 239, 241, 243, 244, 245, 248, 249, 253, 255, 257, 259, 260, 261, 262, 263, 264, 268.

**17/33**

**1895 nov.29 - 1896 dic.26**

168

**Deliberazioni del Consiglio Comunale**

Fascicolo cartaceo; numerazione coeva per deliberazione (Dalla n° 23 del 29/11/1895 alla n° 57 del 26/12/1896).

Il fascicolo contiene esclusivamente copie.

La deliberazione n° 42 del 29 luglio è presente in triplice copia: ogni copia contiene un reclamo di privati contro il ruolo esercizio/fuocatico.

La deliberazione del 10 ottobre (Aggiunte al regolamento di Polizia Rurale) è numerata 42.

Assenti. n° 25, 29, 30, 31, 33, 34, 36, 37, 39, 41, 43, 44, 46, 47, 48, 49, 52, 53, 54, 55.

**17/34**

**1897 mag.10 - 1898 dic.11**

169

**Deliberazioni del Consiglio Comunale**

Fascicolo cartaceo; numerazione coeva per deliberazione (Dalla n° 64 del 10/05/1897 alla n° 121 dell' 1/12/1898).

Il fascicolo contiene esclusivamente copie.

Da segnalare:

- Deliberazione n° 102 dell'8 luglio 1898: compilazione dell'elenco dei 20 maggiori contribuenti all'imposta fondiaria;

- Deliberazione n° 121 dell'11 dicembre 1898: classificazione delle scuole elementari di Tratalias;

- Deliberazione n° 69 del 20 maggio 1897: pagamento al medico Lucido Rosario, contiene le delibere di nomina (28 gennaio 1893) e di conferma di nomina ( 6 agosto 1893) del medico condotto.

Assenti le n° 113, 111, 110, 109, 108, 107, 106, 103, 101, 99, 96, 95, 94, 92, 91, 88, 87, 84, 83, 82, 75, 74, 73, 72, 71, 67.

**17/35**

**1899 gen.24 - 1899 dic.7**

170

**Deliberazioni del Consiglio Comunale**

Fascicolo cartaceo; numerazione coeva per deliberazione (Dalla n° 125 del 24/01 alla n° 160 del 7/12).

Il fascicolo contiene esclusivamente copie.

La deliberazione del 13 maggio 1899 (sistemazione contabilità Barisonzo) non è numerata.

Da segnalare:

La deliberazione n° 157 del 28 novembre 1899 è datata al 28 dicembre. Contiene la documentazione esattoriale relativa alle quote inesigibili del 1898.

Presenti: n° 160, 156, 155, 154, 153, 152, 151, 147, 144, 138, 137, 136, 131, 127, 126, 125, 157.

**17/36**

**1900 mar.16 - 1900 ott.23**

171

**Deliberazioni del Consiglio Comunale**

Fascicolo cartaceo; numerazione coeva per deliberazione (Dalla n° 164 del 16 marzo alla n° 189 del 23/10).

Il fascicolo contiene esclusivamente copie.

Da segnalare:

- Deliberazione n° 164 del 16 marzo 1900: istruzione elementare, istanza al Consiglio Provinciale Scolastico per il cambiamento della classificazione delle scuole.

Presenti: n° 164, 165, 166, 167, 168, 170, 171, 172, 175, 176, 177, 178, 179, 180, 182, 184, 186, 189.



**17/37**

**1901 gen.18 - 1901 ott.12**

172

**Deliberazioni del Consiglio Comunale**

Fascicolo cartaceo; numerazione coeva per deliberazione (dalla n° 219 del 21/09 alla n° 229 del 12/10).

Il fascicolo contiene esclusivamente copie.

La numerazione delle deliberazioni parte dalla n° 219 del 21 settembre e arriva alla n° 229 del 12 ottobre 1901; le deliberazioni precedenti non sono numerate.

E' presente un sottofascicolo con le convocazioni del Consiglio Comunale.

Presenti: n° 229, 227, 224, 223, 222, 221, 220, 219; presenti inoltre le deliberazioni del 19 agosto, 12 agosto, 7 giugno, 10 maggio, 19 aprile, 4 aprile, 8 febbraio, 18 gennaio.

**17/38**

**1902 mar.15 - 1902 dic.2**

173

**Deliberazioni del Consiglio Comunale**

Fascicolo cartaceo.

Il fascicolo contiene esclusivamente copie.

Le deliberazioni non sono numerate.

Da segnalare:

- La deliberazione del 12 aprile contiene il contratto di locazione per l'affitto della Caserma R.R. ;
- Deliberazione del 22 giugno: Adesione all'istanza al governo per la costruzione di una nuova strada ferrata.

Sono presenti le seguenti deliberazioni:

2 dicembre, 22 giugno, 28 maggio, 12 aprile, 3 aprile, 15 marzo, 15 febbraio.

**17/39**

**1903 feb.21 - 1903 dic.18**

174

**Deliberazioni del Consiglio Comunale**

Fascicolo cartaceo.

Il fascicolo contiene esclusivamente copie.

Le deliberazioni non sono numerate.

E' presente un sottofascicolo di avvisi di convocazione per Consiglio e Giunta del 1903.

Presenti le seguenti deliberazioni:

18 dicembre, 11 novembre, 21 ottobre, 10 ottobre, 22 luglio, 24 giugno, 23 maggio, 17 aprile, 2 aprile, 5 marzo, 21 febbraio.

**17/40**

**1904 feb.3 - 1904 dic.17**

175

### Deliberazioni del Consiglio Comunale

Fascicolo cartaceo; numerazione coeva per deliberazione (21/09: dalla n° 1 alla n° 6).

Il fascicolo contiene esclusivamente copie.

Le deliberazioni del 21 settembre 1904 sono numerate dalla n° 1 alla n° 6; le rimanenti deliberazioni non sono numerate.

Presenti:

- 3 febbraio (Sospensione imposte dirette 1904);
- 13 settembre (Nomina rappresentante al Comitato Forestale); due copie
- 21 settembre (Nomina revisori conto corrente); n° 1
- " (Nomina Comm. Scolastica di vigilanza); n° 2
- " (Nomina 4° membro Congreg. Carità); n° 3
- " (Nomina rappresentante Comizio Agrario Iglesias); n° 4
- " (Nomina Comm. Elettorale 1905-1906); n° 5
- " (Nomina due membri Comm. Mortuaria 1905-1906); n° 6
- 1 dicembre (Rinnovaz. Comm. Stradale 1905-1906);
- " (Aumento stipendio maestro elementare Massa Giuseppe);
- 17 dicembre (Elenco 20 maggiori contribuenti per Comm. Mont.)

**17/41**

**1905 apr.18 - 1905 nov.6**

176

### Deliberazioni del Consiglio Comunale

Fascicolo cartaceo; numerazione coeva per deliberazione (7/10, dalla n° 1 alla n° 3).

Il fascicolo contiene esclusivamente copie.

Le deliberazioni del 7 ottobre sono numerate dalla n° 1 alla n° 3; tutte le altre deliberazioni non sono numerate.

Presenti:

- 18 aprile: Verbale di rimborso quote inesigibili 1903;
- 26 aprile: Domanda del sacrista Murgia Francesco;
- 6 agosto: Rinnovazione dell'intera Giunta Municipale;
- 6 agosto: Nomina del Sindaco;
- 7 ottobre: Nomina dei revisori del conto corrente; n° 1
- " : Nomina Commissione Scolastica di vigilanza; n° 2
- " : Rinnovazione 4° membro Congreg. Carità; n° 3
- 19 ottobre: Nomina rappresentante Comitato Forestale 1906-1907;
- " : Modificazioni alle classe fuocatico ed esercizio;
- 6 novembre: Stabilire il pareggio del bilancio 1906.

**17/42**

**1906 gen.14 - 1906 dic.7**

177

### Deliberazioni del Consiglio Comunale

Fascicolo cartaceo; numerazione coeva per deliberazione (11/10, dalla n° 1 alla n° 5).

Il fascicolo contiene esclusivamente copie.

Le deliberazioni dell'11 ottobre sono numerate dalla n° 1 alla n° 5; la deliberazione del 18 novembre riporta il n° 1; tutte le altre non sono numerate.

Presenti:

- 14 gennaio: Domanda Magnini Carlo;
- " : Modificazioni al Bilancio 1906;
- 18 gennaio: Nuovo pareggio del Bilancio 1906;
- 16 febbraio: Provvedimenti sull'appalto dazio consumo...;
- 13 marzo: Provvedimenti relativi all'appalto dazio consumo (due copie);
- 1 aprile: Domanda Tumatis Giovanna;
- 28 aprile: Prelevamento di deposito per visita sito cimitero (due copie);
- " : Istanza al Governo per aggregazione e Pretura S. Antioco;
- 12 agosto: Rimborso quote inesigibili 1904;
- 11 ottobre: Nomina dei revisori del conto corrente; n° 1
- " : Nomina presidente e 4° membro Congr. Carità; n° 2
- " : Nomina della Commissione Scolastica di vigilanza; n° 3
- " : Nomina Commissione Mortuaria 1907-1908; n° 4
- " : Nomina Commissione Elettorale 1907-1908, n° 5
- 22 ottobre: Diffida al Cantoniere Comunale;
- 18 novembre: Storno fondi per pagamento spese; n° 1
- 7 dicembre: Storno fondi per pagamento spese.

**17/43**

**1907 gen.20 - 1907 ott.29**

178

### Deliberazioni del Consiglio Comunale

Fascicolo cartaceo; numerazione coeva per deliberazione (1/04, n° 1, n° 2; 4/10, dalla n° 1 alla n° 5).

Il fascicolo contiene esclusivamente copie.

Le deliberazioni del 1 aprile sono numerate 1 e 2; le deliberazioni del 4 ottobre sono numerate dalla n° 1 alla n° 5 (manca la n° 4); tutte le altre deliberazioni non sono numerate.

Sono presenti 15 deliberazioni.

**17/44**

**1908 gen.21 - 1908 nov.17**

179

**Deliberazioni del Consiglio Comunale**

Fascicolo cartaceo.

Il fascicolo contiene esclusivamente copie.

Le deliberazioni non sono numerate.

Da segnalare:

- Deliberazione del 7 maggio: sistemazione del Rio Palmas

Presenti:

- 21 gennaio: Abbonamento istituto antirabbico Sassari;
- " : Costruzione edificio scolastico;
- 29 gennaio: Provvedimenti per l'acqua potabile;
- 7 maggio: Sistemazione del Rio Palmas;
- 11 giugno: Rimborso imposte al Demanio sugli ex ademprivili;
- 25 luglio: Dimissioni del medico condotto;
- 30 agosto: Acqua potabile;
- 25 settembre: Reclami contro classificazione tassa eserc. 1907-1908;
- 18 ottobre: Nomina dei revisori del conto corrente;
- " : Nomina Commissione Scolastica di Vigilanza;
- 2 novembre: Nuove istanze al Governo per attuazione nuovo Catasto del Circondario;
- 17 novembre: Stabilire il pareggio del Bilancio 1909;
- " : Ratifica deliberazione d'urgenza della Giunta Municipale relativa a riparazioni al Casamento dell'Ufficio Comunale e della Caserma.

**17/45**

**1909 gen.21 - 1909 dic.24**

180

**Deliberazioni del Consiglio Comunale**

Fascicolo cartaceo; numerazione coeva per deliberazione (5/10, dalla n° 1 alla n° 3).

Il fascicolo contiene esclusivamente copie.

Le deliberazioni del 5 ottobre sono numerate dalla n° 1 alla n° 3; tutte le altre deliberazioni non sono numerate.

Presenti:

- 21 gennaio: Modificazioni al bilancio 1909;
- 9 marzo: Stabilire il pareggio del bilancio 1909;
- " : Rimborso quote inesigibili 1907;
- 21 aprile: Nomina Comm. di accertamento per reclami tassa esercizio;
- 25 maggio: Sistemazione strada vicinale Tratalias-Arenas;
- 1 agosto: Consorzio per laboratorio di vigilanza igienica;
- 7 settembre: Storno fondi per pagamento spese;
- 5 ottobre: Nomina dei revisori del conto corrente, n° 1
- " : Rinnovazione del 4° membro Congreg. Carità; n° 2
- " : Nomina della Commissione Scolastica di vigilanza; n° 3
- 16 novembre: Storno fondi per pagamento spese;
- " : Storno fondi per pagamento medicinali ai poveri;
- 24 dicembre: Rivenire nella deliberazione 16 nov. s.n. relativa a pagamento spese.

**17/46**

**1910 mag.20 - 1910 dic.23**

181

**Deliberazioni del Consiglio Comunale**

Fascicolo cartaceo.

Il fascicolo contiene esclusivamente copie.

Non tutte le deliberazioni sono numerate.

Sono presenti le seguenti deliberazioni:

23 dicembre, 10 novembre, 6 novembre, 23 ottobre, 13 agosto, 5 giugno, 20 maggio.

**17/47**

**1911 gen.29 - 1911 dic.14**

182

**Deliberazioni del Consiglio Comunale**

Fascicolo cartaceo; numerazione coeva per deliberazione (dalla n° 300 del 29/01 alla n° 335 del 14/12).

Il fascicolo contiene esclusivamente copie.

Alcune deliberazioni non sono numerate.

Assenti le n°: 331,330, 315, 314, 313, 312, 311, 309, 307, 306, 305, 304, 303, 302, 301.

Da segnalare:

- Le deliberazioni del 25 giugno, del 13 agosto e una del 22 ottobre non sono numerate.

**17/48**

**1912 gen.18 - 1912 nov.29**

183

**Deliberazioni del Consiglio Comunale**

Fascicolo cartaceo; numerazione coeva per deliberazione (Dalla n° 344 del 18/01 alla n° 378 del 29/11).

Il fascicolo contiene esclusivamente copie.

Assenti: n° 345, 346, 348, 349, 351~362, 364, 367, 369~371, 374, 375, 377.

**17/49**

**1913 apr.22 - 1913 dic.14**

184

**Deliberazioni del Consiglio Comunale**

Fascicolo cartaceo; numerazione coeva per deliberazione (Dalla n° 383 del 22/04 alla n° 425 del 14/12).

Il fascicolo contiene esclusivamente copie.

Da segnalare:

- La deliberazione n° 385 del 27 aprile, sull'inoltro della domanda per l'assegnazione della quota governativa per l'anno 1912, contiene anche la pratica relativa alla domanda per l'anno 1911.

Assenti: n° 384, 386, 388, 389, 399, 401, 402, 403, 405, 406, 410, 412, 413, 414, 415, 416, 417, 418, 419, 420.

**17/50**

**1914 apr.14 - 1914 dic.13**

185

**Deliberazioni del Consiglio Comunale**

Fascicolo cartaceo; numerazione coeva per deliberazioni (dalla n° 430 del 14/04 alla n° 474 del 13/12).

Il fascicolo contiene esclusivamente copie.

Una deliberazione dell'8 novembre (rimborso quote inesigibili 1913) non è numerata.

Da segnalare:

- Alla deliberazione n° 457 del 4 ottobre 1914 (nel capitolato sanitario) sono allegata la deliberazione n° 449 del 30 agosto 1914, sullo stesso oggetto, e la deliberazione n° 199 del 7 maggio 1908: Capitolato per la condotta medico-chirurgica.

- La copia della deliberazione n° 440 del 17 giugno si trova nel fascicolo 495 e la n° 452 è nel fascicolo dei mandati del conto dell'esercizio 1914.

Assenti: n° 431, 434, 435, 438, 439, 440, 441, 442, 447, 448, 450, 451, 452, 454, 459, 460, 462, 463, 465~469.

**17/51**

**1915 gen.3 - 1915 nov.7**

186

**Deliberazioni del Consiglio Comunale**

Fascicolo cartaceo; numerazione coeva per deliberazione (Dalla n° 476 del 3/01 alla n° 501 del 7/11).

Il fascicolo contiene esclusivamente copie.

Assenti: n° 500, 499, 498, 497, 477~485, 488, 489, 490, 492.

**17/52**

**1916 feb.20 - 1916 dic.26**

187

**Deliberazioni del Consiglio Comunale**

Fascicolo cartaceo; numerazione coeva per deliberazione (Dalla n° 508 del 20/02 alla n° 535 del 26/12).

Il fascicolo contiene esclusivamente copie.

Presenti: n° 508, 516, 517, 518, 525, 526, 527, 528, 529, 534, 535

Da segnalare:

- Deliberazione n° 525 del 1 novembre: nomina tecnico per progetto arredamento edificio scolastico.

**17/53**

**1917 gen.21 - 1917 ott.28**

188

**Deliberazioni del Consiglio Comunale**

Fascicolo cartaceo; numerazione coeva per deliberazione (Dalla n° 536 del 21/01 alla n° 553 del 28/10).

Il fascicolo contiene esclusivamente copie.

Assenti: 547~549, 543, 541, 539, 538, 537.

**17/54**

**1918 ott.13 - 1918 nov.17**

189

**Deliberazioni del Consiglio Comunale**

Fascicolo cartaceo; numerazione coeva per deliberazione (Dalla n° 561 del 13/10 alla n° 564 del 17/11).

Il fascicolo contiene esclusivamente copie.

Assente la 563.

**17/55**

**1919 mag.11 - 1919 dic.7**

190

**Deliberazioni del Consiglio Comunale**

Fascicolo cartaceo; numerazione coeva per deliberazione (Dalla n° 573 dell' 11/05 alla n° 588 del 7/12).

Il fascicolo contiene esclusivamente copie.

Assenti: n° 585, 583, 582, 580, 578, 577, 576.

**17/56**

**1920 mar.14 - 1920 dic.12**

191

**Deliberazioni del Consiglio Comunale**

Fascicolo cartaceo; numerazione coeva per deliberazione (dalla n° 597 del 14/03 alla n° 632 del 12/12).

Il fascicolo contiene esclusivamente copie.

Una deliberazione del 19 maggio (dimissioni di Senis Francesco) non è numerata; la deliberazione del 19 maggio (nomina di un segretario provvisorio) è numerata 628.

Da segnalare:

- La deliberazione n° 623 del 24 ottobre (insediamento del Consiglio Comunale) contiene le prove di saper leggere e scrivere degli eletti alla carica di consigliere.

Assenti: 598, 604~615, 619, 620, 624.

**17/57**

**1921 gen.13 - 1921 nov.7**

192

**Deliberazioni del Consiglio Comunale**

Fascicolo cartaceo; numerazione coeva per deliberazione (Dalla n° 2 del 13/01 alla n° 77 del 7/11).

La deliberazione n° 54 del 26 giugno è datata 26 luglio.

Da segnalare:

- Deliberazione n° 32 del 24 aprile: apertura di una nuova strada nel popolato.

Assenti: n° 70, 69, 68, 64, 63, 61, 60, 58, 49, 47, 46, 42, 40, 39, 37, 36, 35, 31, 30, 29, 28, 27, 26, 23, 22, 21, 20, 18, 17, 16, 15, 14, 11, 9, 8, 5.

**17/58**

**1922 gen.1 - 1922 dic.7**

193

**Deliberazioni del Consiglio Comunale**

Fascicolo cartaceo; numerazione coeva per deliberazione (Dalla n° 82 del 1/01 alla n° 149 del 7/12).

Il fascicolo contiene esclusivamente copie.

E' presente la deliberazione n° 125 bis; mancano le deliberazioni n° 84, 86-87, 94, 96-97, 99, 103, 105-111, 113, 115-117, 120-122, 124-125, 126, 129, 131-132, 134, 136, 140-141, 145-146.

Da segnalare:

- Deliberazione n° 93 del 12 febbraio: voti presso l'autorità scolastica per l'apertura della classe 4° elementare in questo Comune.

Sono presenti due deliberazioni numerate 141:

- Nomina revisori del conto 1922 del 5 novembre;
- Approvazione bilancio 1923 del 12 novembre.

Presenti: n° 82, 83, 85, 88~93, 95, 98, 100~102, 104, 112, 114, 118, 119, 123, 125 bis, 127, 128, 130, 133, 135, 137, 138, 139, 141, 142, 143, 144, 147, 148, 149

**17/59**

**1923 gen.15 - 1923 nov.11**

194

**Deliberazioni del Commissario Prefettizio con i poteri del Consiglio Comunale**

Fascicolo cartaceo; numerazione coeva per deliberazione (alla n° 152 del 23/01 alla n° 188 dell' 11/11).

Il fascicolo contiene esclusivamente copie.

E' presente la deliberazione n° 159 bis.

E' presente la deliberazione del 15 gennaio, numerata 50 (=150?).

Da segnalare:

- Deliberazione n° 185 del 23 ottobre: commemorazione della Marcia su Roma.

Presenti: n° (1)50, 152, 153, 156, 157, 158, 159 bis, 167, 170, 171, 172, 175, 179, 180, 181, 183, 184, 185, 186, 187, 188

**17/60**

**1924 gen.18 - 1924 lug.25**

195

**Deliberazioni del Commissario Prefettizio con i poteri del Consiglio Comunale**

Fascicolo cartaceo; numerazione coeva per deliberazione (dalla n° 1 del 18/01 alla n° 15 del 25/07).

Il fascicolo contiene esclusivamente copie.

Da segnalare:

- Deliberazione n° 1 del 18 gennaio: adesione alla federazione dei Comuni Fascisti;

- Deliberazione n° 7 del 15 maggio: nomina di B.Mussolini a cittadino onorario.

Assenti: 12, 9, 4, 3, 2

**17/61**

**1924 set.1 - 1924 dic.14**

196

**Deliberazioni del Consiglio Comunale**

Fascicolo cartaceo; numerazione coeva per deliberazione (dalla n° 20 del 1/09 alla n° 49 del 14/12).

Il fascicolo contiene esclusivamente copie.

assenti: n° 48, 47, 45, 44, 43, 41, 40, 38, 39, 36, 34, 33, 32, 31, 26, 24, 23.

**17/62**

**1925 gen.4 - 1925 dic.6**

197

**Deliberazioni del Consiglio Comunale**

Fascicolo cartaceo; numerazione coeva per deliberazione (dalla n° 1 del 4/01 alla n° 33 del 6/12).

Il fascicolo contiene esclusivamente copie.

Da segnalare:

- La deliberazione n° 1 del 4 gennaio: Decadenza del consigliere Uccheddu, è contenuta in una copertina con la scritta "Pratica decadenza del consigliere Uccheddu", che contiene anche una notifica del sindaco al consigliere e la risposta dello stesso.

Presenti: n° 1, 5, 10, 19, 21, 22, 23, 24, 26, 27, 33



**17/63**

**1926 gen.3 - 1926 lug.8**

198

**Deliberazioni del Consiglio Comunale**

Fascicolo cartaceo; numerazione coeva per deliberazione (dalla n° 1 del 3/01 alla n° 21 dell' 8/07).

Il fascicolo contiene esclusivamente copie.

Da segnalare:

- Deliberazione n° 7 del 31 gennaio: costruzione della strada d'accesso alla stazione ferroviaria;
- Deliberazione n° 21 dell' 8 luglio: costruzione di case popolari.

Assenti: 20, 19, 18, 15, 12, 9, 6, 3, 2.

**17/64**

**1946 apr.4 - 1946 dic.15**

199

**Deliberazioni del Consiglio Comunale**

Fascicolo cartaceo; numerazione coeva per deliberazione (dalla n° 21 alla n° 83).

Il fascicolo contiene esclusivamente copie.

Alcune deliberazioni sono trascritte sul retro di carte annonarie.

Presenti: n° 83, 81, 70, 69, 39, 38, 28, 25, 24, 21

**17/65**

**1947 gen.12 - 1947 nov.13**

200

**Deliberazioni del Consiglio Comunale**

Fascicolo cartaceo; numerazione coeva per deliberazione (dalla n° 1 alla n° 81).

Il fascicolo contiene esclusivamente copie.

Presenti: n° 1, 4, 19, 24-26, 35, 36, 38, 51-56, 65-68, 70, 71, 76-78, 80, 81

Alcune deliberazioni hanno allegati.

Dal riscontro con il registro ibrido di C.C. e G.M. del 1946-48 si capisce perché la numerazione è discontinua.

Sono presenti i fogli di trasmissione delle deliberazioni da parte del Comune alla Prefettura, e avvisi di convocazione inviati ai Consiglieri.

**17/66**

**1948 gen.15 - 1948 dic.17**

201

**Deliberazioni del Consiglio Comunale**

Fascicolo cartaceo; numerazione coeva per deliberazione (dalla n° 28 alla n° 118.).

Il fascicolo contiene esclusivamente copie.

Da segnalare:

- La deliberazione n° 91 del 16 agosto contiene la relazione tecnica per la delimitazione dei terreni di proprietà del Comune di Tratalias e due mappe relative.

Presenti: 118, 117, 116, 94, 93, 90, 91, 70, 63, 62, 61, 60, 59, 58, 57, 56, 55, 35, 34, 29, 28

E' presente inoltre un sottofascicolo con all'interno le deliberazioni relative alle dimissioni dei consiglieri e alla loro sostituzione, con atti relativi.

**17/67**

**1949 gen.4 - 1949 nov.5**

202

**Deliberazioni del Consiglio Comunale**

Fascicolo cartaceo; numerazione coeva per deliberazione (dalla n° 1 alla n° 15).

Il fascicolo contiene esclusivamente copie.

Da segnalare:

- Le deliberazioni n° 1 del 4 gennaio, n° 1 bis del 14 gennaio, n° 6 del 1 giugno e n° 7 del 10 giugno sono relative ai lavori per la costruzione della rete elettrica.

Raccolta completa.

**17/68**

**1950 gen.4 - 1950 nov.21**

203

**Deliberazioni del Consiglio Comunale**

Fascicolo cartaceo; numerazione coeva per deliberazione (dalla n° 1 del 4/01 alla n° 12 del 21/11).

Il fascicolo contiene esclusivamente copie.

Presenti: n° 1, 2, 4, 5, 6, 7, 8, 9, 10, 11, 12.

**17/69**

**1951 gen.4 - 1951 ott.22**

204

**Deliberazioni del Consiglio Comunale**

Fascicolo cartaceo; numerazione coeva per deliberazione (dalla n° 1 alla n° 6).

Il fascicolo contiene esclusivamente copie.

E' presente la deliberazione n° 3 bis del 4 settembre.

Dal riscontro col registro si deduce che la serie annuale è completa ed è formata da sole sette deliberazioni.

**17/70**

**1952 apr.21 - 1952 nov.25**

205

**Deliberazioni del Consiglio Comunale**

Fascicolo cartaceo; numerazione coeva per deliberazione (dalla n° 3 alla n° 27).

Il fascicolo contiene esclusivamente copie.

Da segnalare:

- La deliberazione n° 19 del 15 settembre contiene il Regolamento per la disciplina del servizio pubblico di autonoleggio da rimessa.

- E' presente un foglio compilato a matita rossa, blu, grigia con la scritta:

Cons. n° 14/del 10/9/952 / Ogg: Proroga/ Contr./ Terr. com.li / 952/53 / (Cercare minuta) / nella cartella / "Affittanza Terreni / com.li"

Presenti: n° 3, 5, 11~13, 15~21, 23~27

**17/71**

**1953 mar.20 - 1953 dic.4**

206

**Deliberazioni del Consiglio Comunale**

Fascicolo cartaceo.

Il fascicolo contiene esclusivamente copie.

Le deliberazioni sono numerate.

Presenti: n° 3, 13, 14.

**17/72**

**1954 gen.1 - 1954 dic.3**

207

**Deliberazioni del Consiglio Comunale**

Fascicolo cartaceo; numerazione coeva per deliberazione (dalla n° 1 alla n° 15.).

Il fascicolo contiene esclusivamente copie.

Presenti: n° 1~5, 10~13, 15.

**17/73**

**1956 mar.7 - 1956 nov.29**

208

**Deliberazioni del Consiglio Comunale**

Fascicolo cartaceo; numerazione coeva per deliberazione (dalla n° 1 alla n° 30).

Il fascicolo contiene originali e copie.

Assenti: n° 11, 27, 29, 17 (originali); n° 4, 19, 29 (copie)

E' presente la deliberazione n° 9 bis.

NB: Gli originali e le copie sono stati suddivisi in due distinti sottofascicoli, in seguito al riavvicinamento (si trovavano in faldoni distinti).

**17/74**

**1957 gen.31 - 1957 dic.3**

209

**Deliberazioni del Consiglio Comunale**

Fascicolo cartaceo; numerazione coeva per deliberazione (dalla n° 3 alla n° 20).

Il fascicolo contiene originali e copie.

Assenti: n° 1, 2, 10, 13 (originali); n° 1, 2, 5, 8, 13 (copie)

NB: Gli originali e le copie sono stati suddivisi in due sottofascicoli in seguito al riavvicinamento (si trovavano in faldoni distinti).

**17/75**

**1958 gen.2 - 1958 nov.22**

210

**Deliberazioni del Consiglio Comunale**

Fascicolo cartaceo; numerazione coeva per deliberazione (dalla n° 1 del 2/01 alla n° 23 del 22/11).

Il fascicolo contiene originali e copie sciolte.

Le deliberazioni sono così suddivise:

- originali dalla n° 1 del 2 gennaio alla n° 22 dell' 8 ottobre;
- copie dalla n° 1 alla n° 23 del 22 novembre

Per gli originali mancano le n° 7, 9, 11, 13, 14, 17

Spesso le deliberazioni sono in più copie.

Le deliberazioni sono classificate 7/8/1.

**17/76**

**1959 gen.2 - 1959 nov.29**

211

**Deliberazioni del Consiglio Comunale**

Fascicolo cartaceo; numerazione coeva per deliberazione (dalla n° 2 alla n° 46).

Il fascicolo contiene copie conformi.

Mancano le n° 1 e n° 37.

Sono presenti allegati.

Le deliberazione sono classificate 7/8/1.

**17/77**

**1960 gen.19 - 1960 dic.18**

212

**Deliberazioni del Consiglio Comunale**

Fascicolo cartaceo; numerazione coeva per deliberazione (dalla n° 1 alla n° 44).

Il fascicolo contiene esclusivamente copie.

Assenti: n° 25, 28, 29

Da segnalare:

- Deliberazione n° 2 del 23 gennaio: contiene l'elenco delle persone assoggettate alle prestazioni obbligatorie per l'anno 1960 e, in allegato, l'elenco per l'anno 1958.

**17/78**

**1961 gen.12 - 1961 dic.2**

213

**Deliberazioni del Consiglio Comunale**

Fascicolo cartaceo; numerazione coeva per deliberazione (dalla n° 1 alla n° 47).

Il fascicolo contiene esclusivamente copie.

Assenti: n° 3, 5, 7, 25.

**17/79**

**1962 gen.24 - 1962 nov.28**

214

**Deliberazioni del Consiglio Comunale**

Fascicolo cartaceo; numerazione coeva per deliberazione (dalla n° 1 alla n° 46).

Il fascicolo contiene esclusivamente copie.

Assenti: n° 21

Da segnalare:

- Deliberazione n° 6 del 24 gennaio: restauro chiesa parrocchiale;  
- Deliberazione n° 12 del 6 aprile: cessione terreni comunali per riserva di caccia;  
- Deliberazione n° 30 del 23 settembre: convenzione gestione provvisoria acquedotto Sulcis;  
- Deliberazione n° 34 del 23 settembre: contiene un progetto con planimetria via Magenta / Via Solferino.

**17/80**

**1963 feb.10 - 1963 dic.1**

215

***Deliberazioni del Consiglio 1963***

Fascicolo cartaceo; numerazione coeva per deliberazione (dalla n° 1 alla n° 50).

Il fascicolo è costituito dalle deliberazioni del Consiglio Comunale relative all'anno 1963.

Mancano le nn° 5 e 41. Sono presenti allegati. Le delibere spesso sono presenti in più copie.

Da segnalare:

- Delibere n° 1 e n° 2 del 10 febbraio: oggetto "Restauro Casa Parrocchiale e opere parrocchiali". All'interno della n° 1 si trova una comunicazione della Ras indirizzata al geometra Luciano Deidda con oggetto "Tratalias. Incarico direzione lavori restauro ed ampliamento casa parrocchiale".

- Delibera n° 12 del 10 febbraio con oggetto "Piano di Rinascita" con la quale il Consiglio intendeva far pressione alla RAS per finanziare il trasferimento del paese;

- Delibera n° 25 del 9 maggio con oggetto "Riparazione Casa comunale": all'interno si trovano comunicazioni e la relazione tecnica dei lavori;

- Delibera n° 46 del 1 dicembre: oggetto "Approvazione bilancio di previsione esercizio finanziario 1964".

**17/81**

**1964 mar.22 - 1964 dic.20**

216

**Deliberazioni Consiglio anno 1964**

Fascicolo cartaceo; numerazione coeva per deliberazione (dalla n° 2 alla n° 29).

Il fascicolo è costituito dalle deliberazioni del Consiglio Comunale relative all'anno 1964.

Le deliberazioni sono spesso presenti in più copie.

Da segnalare:

- Deliberazione n°7 del 14 giugno con oggetto "Impegno spese acquisto materiale occorrente per il Cantiere di Lavoro Regionale 2° lotto sistemazione strade interne";
- Deliberazione n° 18 del 29 giugno con oggetto "Approvazione dello Statuto del Consorzio per il Servizio Veterinario fra i Comuni di S. Giovanni Suergiu - Narcao - Perdaxius e Tratalias". All'interno sono presenti allegati.
- Deliberazione n°27 del 20 dicembre con oggetto "Esame delle condizioni di eleggibilità degli eletti e conseguenti decisioni";
- Deliberazione n°28 del 20 dicembre con oggetto "Nomina Sindaco"; deliberazione n° 29 del 20 dicembre con oggetto "Nomina della Giunta Municipale".

**17/82**

**1965 gen.19 - 1965 dic.22**

217

**Deliberazioni del Consiglio Comunale**

Fascicolo cartaceo; numerazione coeva per deliberazione (dalla n°1 alla n°62).

Il fascicolo è costituito dalle deliberazioni del C.C. relative all'anno 1965.

Mancano le nn°55 e 59.

Le delibere sono spesso presenti in più copie.

Sono presenti allegati.

Da segnalare:

- Delibera n° 45 del 13 ottobre con oggetto "Costituzione del Consorzio per la manutenzione delle strade comunali tra i Comuni di Narcao - Perdaxius - Tratalias, approvazione dello Statuto" . All'interno di trova la relazione illustrativa dello Statuto del Consorzio;
- Delibera n° 39 del 29 agosto con oggetto "Approvazione progetto esecutivo Piazza Chiesa";
- Alcune delibere (nn° 29-32) sono relative alla Costituzione del Consorzio Obbligatorio di strade vicinali;
- Deliberazioni nn° 18, 19 e 20 con oggetto "Richiesta alla Cassa per il Mezzogiorno di ammissione ai benefici della Legge 29-7-1957, n° 634 per la costruzione del serbatoio idrico";
- Delibera n° 13 del 19 gennaio con oggetto "Nomina Rappresentanti del Comune nel Consorzio per il Servizio Veterinario"; n° 12 "Nomina Rappresentanti del Comune nel Consorzio Acquedotti di S. Antioco";
- Delibera n° 11 del 19 gennaio con oggetto "Rinnovo Comitato dell'E.C. A";
- Alcune delibere (nn° 6, 7, 8, 9, 10) sono relative alla costituzione di varie Commissioni (prima istanza Tributi Locali, Commissione per il commercio ambulante, commercio fisso, Commissione Edilizia, Commissione elettorale comunale biennio 1965-1966).

**17/83**

**1966 gen.10 - 1966 dic.9**

218

**Deliberazioni del Consiglio Comunale**

Fascicolo cartaceo; numerazione coeva per deliberazione (dalla n° 1 alla n° 38).

Il fascicolo è costituito dalle deliberazioni del C.C. relative all'anno 1966.

Mancano le nn° 22 e 30. Le delibere sono spesso presenti in più copie.

Sono presenti allegati.

Da segnalare:

- Deliberazione n° 7 del 6 marzo con oggetto "Scelta dell'area per la ricostruzione dell'abitato di Tratalias";

- Deliberazione n° 11 del 6 marzo con oggetto "Nomina rappresentanti in seno al Consorzio per la sistemazione e manutenzione delle strade comunali fra i Comuni di Narcao Perdaxius e Tratalias";

- Deliberazione n° 21 del 18 maggio con oggetto "Risanamento abitato di Tratalias - Acquisizione area e progettazione per il nuovo abitato";

- Deliberazione n° 26 del 16 ottobre con oggetto "Relazione del Sindaco sulla situazione del centro abitato".

**17/84**

**1967 gen.1 - 1967 dic.18**

219

**Deliberazioni del Consiglio Comunale**

Fascicolo cartaceo; numerazione coeva per deliberazione (dalla n° 1 alla n° 57).

Il fascicolo è costituito dalle deliberazioni della C.C. relative all'anno 1967.

Da segnalare:

- Sono assenti le delibere n° 3, 15 e 32; sono però presenti allegati ad esse relativi. Nello specifico per la n°32 è presente una comunicazione del Comitato di Controllo di Cagliari (ordinanza di uniformare delibera in questione); per la n° 3 è presente una comunicazione della RAS al Sindaco con oggetto "Deliberazione C.C. n° 3 del 22.1.1967 del Comune di tratalias. Approvazione progetto suppletivo. Cantiere Regionale lavoro",

E' presente copertina con dicitura "Deliberazione del Consiglio Comunale anno 1967" (fronte) e "Delibere 1967" (retro); la copertina è in pessime condizioni.

**17/85**

**1968 gen.14 - 1968 dic.8**

220

**Deliberazioni del Consiglio Comunale anno 1968 -  
copie-**

Fascicolo cartaceo; numerazione coeva per deliberazione (dalla n° 1 del 14 gennaio alla n° 47 dell'8 dicembre).

Mancano le n° 24, 27, 29, 30, 33, 35.

La copertina presenta una scritta a matita rossa: "Consiglio 1968".

**17/86**

**1969 apr.29 - 1969 dic.6**

221

**Deliberazioni del Consiglio Comunale anno 1969 -  
copie-**

Fascicolo cartaceo; numerazione coeva per deliberazione (dalla n° 1 del 29 aprile alla n° 46 del 6 dicembre).

Sono presenti spesso allegati, contenuti all'interno delle delibere.

Mancano le n° 12, 40, 41.

La copertina presenta dicitura "Copie, Deliberazioni Consiglio 1969".

**17/87**

**1970 feb.7 - 1970 dic.30**

222

Deliberazioni del Consiglio Comunale anno 1970 -  
copie-

Fascicolo cartaceo; numerazione coeva per deliberazione (dalla n° 1 del 7 febbraio alla n° 29 del 30 dicembre).

Sono presenti le delibere n° 28 e la 28 bis.

Mancano le n° 2 e 19.

La copertina presenta dicitura "Copie-Delibere Consiglio 1970".

**Giunta Municipale**



**registri**

15 unità archivistiche.

L'unità 17/8, che contiene deliberazioni prese dal Commissario Prefettizio con i poteri della Giunta Municipale, è stata inserita in questa serie per evidenziare la continuità deliberativa dell'organo.

**18/1**

**1877 set.24 - 1878 ago.25**

225

**Deliberazioni della Giunta Municipale**

Registro cartaceo; numerazione coeva per deliberazione (assente per il 1877; dalla n° 1 alla n° 10 per il 1878).

**18/2**

**1884 set.22 - 1888 mag.21**

226

**Deliberazioni della Giunta Municipale**

Registro cartaceo; numerazione coeva per deliberazione (presente a partire dal 1886, riprende da 1 per il 1877 sino alla n° 40 del 21 maggio 1888).

Le deliberazioni sono per lo più relative a pagamenti.

**18/3**

**1888 giu.1 - 1899 lug.2**

227

**Deliberazioni della Giunta Municipale**

Registro cartaceo; numerazione coeva per deliberazione (dalla n° 41 del 1 gennaio 1888 alla n° 273 del 2 luglio 1899).

La maggior parte delle deliberazioni sono relative al pagamento spese e alla liquidazione di parcelle.

Alla deliberazione n° 273 sono allegati avvisi del Sindaco di trasporto detenuti a Santadi.

Alla fine del registro sono presenti, scritte in fogli sciolti, le deliberazioni n° 271-273.

**18/4**

**1899 nov.24 - 1906 gen.4**

228

**Deliberazioni della Giunta Municipale**

Registro cartaceo; numerazione coeva per deliberazione (dalla n° 1 del 24 novembre 1899 alla n° 173 del 4 gennaio 1906).

Le deliberazioni sono per lo più relative a liquidazione di spese.

All'ultima deliberazione (n° 170) sono incollati dei fogli più piccoli di quelli del registro, in cui sono trascritte le deliberazioni n° 171-173.

Nella deliberazione n° 5, per errore, compare l'anno 1889, anzichè 1899; la deliberazione n° 40 è stata annullata e riscritta nella pagina successiva.

E' allegato al registro l'indice delle deliberazioni della Giunta Municipale, in cui sono registrate le deliberazioni dalla n° 1 alla n° 39.

**18/5**

**1906 feb.26 - 1918 mag.20**

229

### Deliberazioni della Giunta Municipale

Registro cartaceo; numerazione coeva per deliberazione (dalla n° 1 alla n° 425).

La deliberazione n° 146 è stata deliberata dalla "Commissione Comunale per l'esame dei reclami contro l'applicazione della tassa di famiglia e fuocatico"; nella deliberazione n° 344 è presente anche la firma del Commissario Prefettizio, in baase agli accertamenti da lui eseguiti in relazione al servizio di riscossione del dazio consumo.

Da segnalare:

- deliberazione n° 29 (12 maggio 1907): demolizione dell'albero di olivastro posto nelle adiacenze della Chiesa Parrocchiale.

La deliberazione n° 107 è stata cancellata e riscritta nella pagina successiva

**18/6**

**1915 mar.7 - 1915 dic.31**

230

### Deliberazioni della Giunta Municipale

Registro cartaceo legato in fogli cuciti insieme; numerazione coeva per deliberazione (dalla n° 309 alla n° 333).

Il foglio contenente le deliberazioni dalla n° 327 alla n° 333 non è stato cucito, ed è stato riavvicinato. Sull'ultima pagina dei fogli cuciti, rimasta bianca, è stata trascritta una deliberazione numerata 327 (31 dicembre).

**18/7**

**1918 ott.8 - 1919 ago.29**

231

### Deliberazioni della Giunta Municipale

Registro cartaceo legato in fogli cuciti insieme; numerazione coeva per deliberazione (dalla n° 430 alla n° 439).

Da segnalare:

- deliberazione n° 433 (30 dicembre 1918): modificazioni al Regolamento della tassa sui cani.

**18/8**

**1919 set.6 - 1924 dic.9**

232

### Deliberazioni originali della Giunta Municipale e del Commissario Prefettizio

Registro cartaceo; numerazione coeva per deliberazione (a partire dalla n° 1 per ogni anno).

Il registro, su cui venivano trascritte le deliberazioni della Giunta, è stato usato per la trascrizione delle deliberazioni del Commissario Prefettizio prese con i poteri della Giunta, fino a quando quest'ultima ha ripreso a deliberare, nell'agosto 1924.

La Giunta Municipale ha deliberato dalla deliberazione n° 1 (6 settembre 1919) alla n° 61 (17 novembre 1922);

Il Commissario Prefettizio ha deliberato con i poteri della Giunta dalla deliberazione n° 62 (30 gennaio 1923) alla n° 22 (18 agosto 1924);

La Giunta Municipale ha deliberato dalla deliberazione n° 23 (24 agosto 1924) alla n° 35 (9 dicembre 1924).

La numerazione delle deliberazioni presenta alcune incongruenze:

- tra le deliberazioni n° 3 (24 ottobre 1919) e n° 4 (18 marzo 1920) è trascritta una deliberazione non datata e non numerata;

- mancano le deliberazioni dalla n° 6 alla n° 8 del 1920: la deliberazione n° 9 era numerata originariamente 6;

- le deliberazioni del 10 aprile e 11 aprile 1920 sono entrambe numerate 10.

**18/9**

**1949 gen.15 - 1956 mag.18**

233

**Deliberazioni della Giunta Municipale**

Registro cartaceo; numerazione coeva per deliberazione (a partire dalla n° 1 per ogni anno).

Da segnalare:

- la deliberazione n° 3 del 1950 è stata annullata;
- la deliberazione n° 39 del 1951 è stata trascritta dopo la n° 43.

**18/10**

**1956 mag.18 - 1965 ago.23**

234

**Deliberazioni della Giunta Municipale**

Registro cartaceo; numerazione coeva per deliberazione (a partire dalla n° 1 per ogni anno).

La numerazione delle deliberazioni presenta alcune incongruenze:

- per l'anno 1957, al posto della deliberazione n° 11 è presente la sua copia sciolta; mancano le deliberazioni n° 24, 25, 31.
- per l'anno 1958 sono presenti le deliberazioni n° 22 bis, 22 ter e 43 bis;
- per l'anno 1959 la deliberazione n° 76 è stata cancellata e poi riscritta;
- per l'anno 1960 la deliberazione n° 77 è stata annullata e poi riscritta;
- per l'anno 1963 la deliberazione n° 4 è stata cancellata e poi riscritta.

Da segnalare:

- deliberazione n° 42 del 1961: Regolamento comunale per il servizio delle pubbliche affissioni e della pubblicità affine, con regolamento relativo incollato sulla deliberazione.

**18/11**

**1966 gen.4 - 1966 dic.30**

235

**Verbali di deliberazioni della Giunta Municipale**

Registro cartaceo; numerazione coeva per deliberazione (dal 4 gennaio al 30 dicembre 1966).

Sono presenti allegati.

Sulla copertina è per la scritta "Giunta 1966".

**18/12**

**1968 gen.8 - 1968 dic.19**

236

**Verbali di deliberazioni della Giunta Municipale**

Registro cartaceo; numerazione coeva per deliberazione (dalla n° 1 alla n° 112).

Il registro è in ottime condizioni. Sono presenti allegati.

Da segnalare:

- Deliberazione n° 60 del 22 luglio con oggetto "Approvazione schema di convenzione fra i Comuni di Santadi, Giba, San Giov. S., Tratalias e l'ing. Costa per la redazione del regolamento edilizio e programma di fabbricazione": è presente, allegata, una copia della convenzione stipulata fra le parti.

**18/13**

**1968 gen.8 - 1968 dic.19**

237

**Verbali di deliberazioni della Giunta Municipale,  
anno 1968**

Registro cartaceo; numerazione coeva per deliberazione (dalla n° 1 dell'8 gennaio alla 112 del 19 dicembre).

Il registro è in ottime condizioni. Sono presenti allegati.

Da segnalare:

- Deliberazione n° 60 del 22 luglio con oggetto "Approvazione schema di convenzione fra i Comuni di Santadi, Giba, San Giov. S., Tratalias e l'ing. Costa per la redazione del regolamento edilizio e programma di fabbricazione": è presente, allegata, una copia della convenzione stipulata.

**18/14**

**1969**

238

Deliberazioni della Giunta Municipale anno 1969

Registro cartaceo.

Le deliberazioni vanno dalla n° 1 del 21 gennaio alla n° 161 del 22 dicembre.

Mancano le nn° 25, 87, 89.

Il registro è in buone condizioni.

**18/15**

**1970 gen.5 - 1970 dic.30**

239

Deliberazioni della Giunta Municipale anno 1970

Registro cartaceo; numerazione coeva per deliberazione (dalla n° 1 del 5 gennaio alla n° 121 del 30 dicembre).

Il registro è in buone condizioni.

sottosottoserie

240

**fascicoli - originali e copie**

82 unità archivistiche.

**19/1**

**1855 dic.30**

241

**Atti consolari del Consiglio Delegato**

Fascicolo cartaceo.

Il fascicolo contiene esclusivamente originali.

E' presente un solo atto, n° 1: Nomina del precettore elementare (Massidda Giuseppe di Vincenzo, di Iglesias).

Si tratta del primo insegnante di Tratalias.

**19/2**

**1856 gen.24 - 1856 dic.3**

242

**Atti consolari del Consiglio Delegato**

Fascicolo cartaceo.

Il fascicolo contiene originali e copie.

Presenti:

- n° 1 del 24 febbraio: Denominazione dei luoghi degli ademprivi;
- n° 1 del 16 agosto: Storno di fondo [fitto Casa Comunale etc.];
- n° 1 del 25 agosto: Rinnovazione della domanda della cussorgia d'Arenas e Tratalias;
- n° 1 del 2 novembre: Proposta di Guardatori per la custodia dei seminati (originale e copia);
- n° 2 del 3 dicembre: Nomina dei Guardatori per la custodia dei seminati.

**19/3**

**1857 mar.26 - 1857 dic.26**

243

**Atti consolari del Consiglio Delegato**

Fascicolo cartaceo.

Il fascicolo contiene esclusivamente copie.

Presenti:

- n° 2 del 26 marzo: Storno di fondo [Misura di Leva]
- n° 1 del 26 dicembre: Nomina del Precettore di questa scuola elementare [Massa Enrico di Giuseppe].

**19/4**

**1860 mag.20 - 1860 nov.19**

244

**Atti Consolari della Giunta Municipale**

Fascicolo cartaceo.

Il fascicolo contiene originali e copie.

Si tratta di tre atti:

- Atto del 20 maggio n° 1 ogg. "Progetto del nuovo Bilancio 1860"
- Atto del 7 luglio n° 8 ogg. "Chiusura dei Pubblici Stabilimenti"
- Atto del 19 s.n. ogg. "Nomina dei Guardatori".

**19/5**

**1862 gen.11 - 1863 ott.5**

245

### Atti Consolari della Giunta Municipale

Fascicolo cartaceo; numerazione coeva per deliberazione (1862, 11/01-22/12: dalla n° 1 alla n° 28; 1863, 16/01-05/10: dalla n° 31 alla N° 55).

Il fascicolo contiene originali e copie, così divisi:

- dall' 11 gennaio al 22 dicembre per il 1862, dal n° 1 al n° 28
- dal 16 gennaio al 5 ottobre per il 1863, dal n° 31 al n° 55

La numerazione spesso non è progressiva rispetto alla continuità della datazione. Mancano diversi numeri.

Da segnalare:

- E' presente un verbale di deliberazione della Giunta Municipale per la revisione della lista elettorale amministrativa del 21 aprile 1863.

Presenti:

1863: n° 55, 53, 52, 49, 48, s.n. (19 giugno), 47, 38, 35, 37

1862: n° 28, 22, 15, 14, 3, 5, 4, 1

**19/6**

**1864 gen.27 - 1864 dic.31**

246

### Deliberazioni della Giunta Municipale

Fascicolo cartaceo.

Il fascicolo contiene originali e copie.

Presenti:

Copie:

- n° 7 del 25 marzo: Convocazione straordinaria C.C. ;
- n° 11 del 25 aprile: Apertura sedute primaverili;
- n° 13 del 3 giugno: Prolungo di sedute.

Originali:

- n° 2 del 27 gennaio: Convocazione straordinaria C.C. ;
- n° 8 del 12 maggio: Collaudo della chiesa;
- s.n. dell' 8 luglio: Chiusura dell'anno scolastico;
- n° 19 del 27 luglio: Nomina vaccinatore
- s.n. del 10 agosto: Radiazioni ed aggiunte alla lista elettorale politica;
- n° 23 del 15 settembre: Apertura sedute autunnali;
- n° 32 del 5 dicembre: Oggetti a discutersi nella seduta straordinaria;
- n° 35 del 31 dicembre: Nomina del Delegato per lo scorporo dei terreni demaniali d'urgenza.

NB: Le deliberazioni originali e in copia sono state conservate insieme e si è preferito mantenere questo criterio di conservazione, effettuando solo suddivisioni annuali.

**19/7**

**1865 gen.22 - 1865 dic.8**

247

**Deliberazioni della Giunta Municipale**

Fascicolo cartaceo.

Il fascicolo contiene originali e copie.

Presenti:

Copie:

- n° 1 del 15 marzo: Reclami contro il Parroco (delibera firmata sia dalla G.M. che da un gruppo di cittadini);
- n° 10 del 17 settembre: Apertura sedute annuali;
- n° 10 del 22 settembre: Arginatura fiume Crabiolu e approvazione di ruoli comandante;
- n° 10/11 del 22 settembre: la stessa della cui sopra.

Originali:

- n° 41 del 22 gennaio: Oggetti a discutersi per cui si domanda l'autorizzazione;
- n° 46 del 5 febbraio: Capitoli per l'appalto e contratto della Casa Comunale di Tratalias;
- n° 49 del 30 marzo: Apertura sedute primaverili;
- n° 1 del 25 aprile: Ruolo per l'esazione dazio consumo comunale (contiene ruolo relativo);
- n° 7 del 16 giugno: Autorizzazione seduta straordinaria C.C. ;
- n° 22 del 3 dicembre: Domanda seduta straordinaria;
- n° 23 dell' 8 dicembre: Risposta a nota 610 6 (04/12/1865) della sottoprefettura (su ricorsi a Dazio Consumo);

N.B.: Le deliberazioni originali e in copia sono state conservate insieme e si è preferito mantenere questo criterio di conservazione, effettuando solo suddivisioni annuali.

**19/8**

**1866 gen.24 - 1867 ott.21**

248

**Atti consolari della Giunta Municipale**

Fascicolo cartaceo; numerazione coeva per deliberazione (dalla s.n. del 24/01 alla n° 21 del 24/12/1866; dalla n° 2 del 17/01/1867 alla n° 12 del 21/10/1867).

Il fascicolo contiene originali e copie.

Alcune deliberazioni non sono numerate.

Da segnalare:

- E' presente il verbale della Giunta Municipale per la formazione del Conto Amministrativo (del. n° 6 del 20 luglio 1867).

Presenti:

- 1867: n° 12, 11, 10, 9, 8, 7, 6, 5, 4, s.n. (16 aprile), 3, 2
- 1866: n° 21, 19, 18, 17, 16, 14, 9, 6, 4, 3, s.n.

**19/9**

**1868 gen.3 - 1868 dic.15**

249

**Deliberazioni della Giunta Municipale**

Fascicolo cartaceo; numerazione coeva per deliberazione (dalla n° 1 del 3/01 alla n° 10 del 15/12).

Il fascicolo contiene originali e copie.

Da segnalare:

- Deliberazione non numerate del 17 marzo
- Mancano le deliberazioni n° 8 e n° 9
- E' presente la deliberazione n° 8 bis del 6 ottobre
- La deliberazione n° 10 del 15 dicembre presenta all'interno un fascicolo con dicitura "Sig.ra Zara Piras Grazia", con due atti di compravendita (1907 e 1911) relativi a G. Zara Piras.

**19/10**

**1869 gen.12 - 1869 dic.11**

250

**Deliberazioni della Giunta Municipale**

Fascicolo cartaceo; numerazione coeva per deliberazione (dalla n° 1 del 12/01 alla n° 12 dell'11/10).

Il fascicolo contiene originali e copie.

Manca la deliberazione n° 2.

Gli oggetti delle deliberazioni sono per lo più relativi alla convocazione di sedute straordinarie del C.C. ; una di queste, la deliberazione n° 12 dell' 11 dicembre, allega un esposto di alcune cittadini sulle inondazioni del paese.

**19/11**

**1870 feb.14 - 1870 dic.27**

251

**Deliberazioni della Giunta Municipale**

Fascicolo cartaceo; numerazione coeva per deliberazione (dalla n° 2 del 14/02 alla n° 8 del 27/12).

Il fascicolo contiene originali e copie.

La numerazione presenta alcune incoerenze:

- Le deliberazioni del 30 agosto e del 9 settembre sono entrambe numerate 7;
- Le deliberazioni n° 8, 9 e 10 del 4 ottobre sono seguite da una delibera del 27 dicembre numerata 8;
- La deliberazione n° 4 è datata 9 aprile ed è seguita dalla n° 5, datata 24 marzo;

Manca la deliberazione n° 1.

**19/12**

**1871 feb.8 - 1871 dic.7**

252

**Deliberazioni della Giunta Municipale**

Fascicolo cartaceo; numerazione coeva per deliberazione (dalla n° 1 dell' 8/02 alla n° 10 del 7/12).

Il fascicolo contiene originali e copie.

Raccolta completa.

Sono presenti due deliberazioni non numerate:

- Deliberazione del 4 aprile (formazione del Ruolo e Regolamento per la nuova tassa sul fuocatico o di famiglia);
- Deliberazione del 27 settembre (progetto di Regolamento per l'applicazione della tassa sul bestiame nel Comune di Tratalias).

La deliberazione n° 5 del 19 aprile è seguita dalla n° 5 bis del 27 settembre.

**19/13**

**1872 gen.5 - 1872 dic.5**

253

**Deliberazioni della Giunta Municipale**

Fascicolo cartaceo; numerazione coeva per deliberazione (dalla n° 1 del 5/01 alla n° 15 del 5/12).

Il fascicolo contiene originali e copie.

Da segnalare:

- Deliberazione n° 1 del 5 gennaio: pagamento spesa per la numerazione di tutte le case e fabbricati esistenti nel comune, comprese le spese nelle campagna.

Raccolta completa.



**19/14**

**1873 gen.11 - 1873 dic.29**

254

**Deliberazioni della Giunta Municipale**

Fascicolo cartaceo; numerazione coeva per deliberazioni (dalla n° 1 bis dell'11 gennaio alla s.n. del 29 dicembre).

Il fascicolo contiene originali e copie.

La deliberazione n° 1 bis dell'11 gennaio è seguita dalla deliberazione n° 1 del 19 gennaio.

Manca la deliberazione n° 7, è presente la n° 8 seguita da tre deliberazioni non numerate del 7 settembre, del 20 settembre e del 29 dicembre.

Sono presenti due fogli di una pratica sulla divisione dei terreni ademprivili (su cui vedi deliberazioni n° 1 dell' 11 gennaio e n° 2 del 3 febbraio).

**19/15**

**1874 gen.16 - 1874 dic.6**

255

**Deliberazioni della Giunta Municipale**

Fascicolo cartaceo.

Il fascicolo contiene esclusivamente originali.

Le deliberazioni non sono numerate.

Sono presenti le seguenti deliberazioni:

6 dicembre, 27 novembre, 23 agosto, 15 agosto, 10 agosto, 15 luglio, 2 luglio, 28 giugno, 8 giugno, 25 maggio, 11 aprile, 17 marzo, 2 marzo, 16 gennaio.

**19/16**

**1875 gen.3 - 1876 nov.29**

256

**Deliberazioni della Giunta Municipale**

Fascicolo cartaceo; numerazione coeva per deliberazione (1875, dal 3/01 al 19/12; 1876, dal 16/01 al 29/11).

Verbali di deliberazioni originali e in copia, senza numerazione.

Le deliberazioni sono raccolte insieme in un fascicolo biennale e sono così suddivise:

- 1875: deliberazioni dal 3 gennaio al 19 dicembre;
- 1876: deliberazioni dal 16 gennaio al 29 novembre.

**19/17**

**1877 gen.1 - 1878 ott.26**

257

**Deliberazioni della Giunta Municipale**

Fascicolo cartaceo.

Il fascicolo contiene originali e copie.

Per il 1878 sono presenti due deliberazioni: n° 10 del 25 agosto e s.n. del 26 ottobre.

Le deliberazioni del 1887 non sono numerate.

E' presente documentazione della Sottoprefettura di Iglesias relativa al Bilancio 1877.

**19/18**

**1879 ott.10 - 1881 nov.11**

258

**Deliberazioni della Giunta Municipale**

Fascicolo cartaceo; numerazione coeva per deliberazione (1879, dalla n° 1 del 10 gennaio alla n° 12 del 12 dicembre; 1880: dalla n° 1 del 24 gennaio alla n° 8 del 26 novembre; 1881: dalla n° 1 del 6 gennaio alla n° 11 del 30 novembre.).

Il fascicolo contiene originali e copie.

Presenti:

1879: raccolta completa

1880: raccolta completa

1881: 11, 10, 9, 7, 6, 5, 4, 3, 2, 1

**19/19**

**1882 apr.6 - 1882 dic.8**

259

**Deliberazioni della Giunta Municipale**

Fascicolo cartaceo; numerazione coeva per deliberazione (dalla n° 2 alla n° 9).

Mancano la n° 7 e la n° 8.

Si tratta di minute.

Sono presenti elenchi spese.

**19/20**

**1883 gen.9 - 1883 dic.4**

260

**Deliberazioni della Giunta Municipale**

Fascicolo cartaceo; numerazione coeva per deliberazione (dalla n° 10 del 9/01 alla 28/29/30 del 04/12).

Il fascicolo contiene originali e copie.

Presenti: n° 28/29/30, 25, 22, 19, 15, 14, 12, 11, 10.

**19/21**

**1884 feb.18 - 1884 nov.30**

261

**Deliberazioni della Giunta Municipale**

Fascicolo cartaceo; numerazione coeva per deliberazione (dalla n° 30 del 18 febbraio alla n° 40 del 10 luglio).

Il fascicolo contiene originali e copie.

Le deliberazioni sono numerate nella maggior parte dei casi; ad ogni data possono corrispondere più numeri.

Le deliberazioni, dal 15 ottobre in poi, non sono numerate.

L'oggetto delle deliberazioni riguarda soprattutto l'emissione di mandati di pagamento.

Presenti: n° 40, 37, 36, 35, 33, 31, 30.

**19/22**

**1885 mag.25 - 1885 dic.21**

262

**Deliberazioni della Giunta Municipale**

Fascicolo cartaceo.

Il fascicolo contiene originale e copie.

Le deliberazioni non sono numerate, mentre sono numerate alcune deliberazioni di mandato di pagamento.

Presenti:

21 dicembre, 7 dicembre, 24 novembre, 23 ottobre, 14 ottobre, 19 settembre, 3 settembre, 20 agosto, 25 maggio .

**19/23**

**1886 gen.1 - 1886 dic.29**

263

**Deliberazioni della Giunta Municipale**

Fascicolo cartaceo.

Il fascicolo contiene originali e copie.

Non tutte le deliberazioni sono numerate; l'oggetto è spesso la deliberazione di mandati di pagamento.

Da segnalare:

- Deliberazione n° 19 del 23 aprile: Aie pubbliche: turbazione ed usurpazione di possesso.

**19/24**

**1887 gen.4 - 1888 dic.28**

264

**Deliberazioni della Giunta Municipale**

Fascicolo cartaceo; numerazione coeva per deliberazione (dalla n° 1 del 4/01 alla n° 23 dell' 8/12/1887;dalla n° 24 del 6/02 alla n° 67 del 28/12/1888).

Il fascicolo contiene originali e copie.

1888: mancano le n° 54, 35, 34, 31, 28

1887: mancano le n° 22, 17, 15, 13

**19/25**

**1889 mar.14 - 1889 dic.8**

265

**Deliberazioni della Giunta Municipale**

Fascicolo cartaceo; numerazione coeva per deliberazione (dalla n° 69 del 14/03 alla n° 98 dell' 8/12/1889).

Il fascicolo contiene originali e copie.

Da segnalare:

- Deliberazione n° 78 del 27 aprile 1889: ricorso di Antonio Cherchi Sotgia per danni subiti dalla propria barca durante il recupero di un annegato.

Presenti: n° 98, 97, 96, 94, 93, 92, 91, 89, 88, 87, 86, 85, 84, 83, 81, 80, 79, 78, 76, 75, 74, 73, 72, 70, 69.

**19/26**

**1890 gen.7 - 1890 dic.10**

266

**Deliberazioni della Giunta Municipale**

Fascicolo cartaceo; numerazione coeva per deliberazione (dalla n° 99 del 7/01 alla n° 121 del 10/12/1890).

Il fascicolo contiene esclusivamente copie.

Presenti: n° 121, 120, 118, 117, 116, 115, 114, 113, 112, 111, 110, 109, 108, 106, 105, 104, 103, 102, 101, 100, 99 .

**19/27**

**1891 gen.26 - 1891 nov.12**

267

**Deliberazioni della Giunta Municipale**

Fascicolo cartaceo; numerazione coeva per deliberazione (dalla n° 122 del 26/01 alla n° 136 del 12/11/1891).

Il fascicolo contiene esclusivamente copie.

E' presente una deliberazione non numerata del 1 aprile 1891.

Manca la deliberazione n° 126.

**19/28**

**1892 mar.23 - 1892 nov.28**

268

**Deliberazioni della Giunta Municipale**

Fascicolo cartaceo; numerazione coeva per deliberazione (dalla n° 141 del 23/03 alla n° 149 del 28/11/1892).

Il fascicolo contiene esclusivamente copie.

La deliberazione n° 147 del 25 agosto erano state numerate erroneamente 144; in seguito sono state corrette.

Presenti: n° 149, 144, 146, 145, 144, 143, 142, 141.

**19/29**

**1893 feb.23 - 1893 ott.10**

269

**Deliberazioni della Giunta Municipale**

Fascicolo cartaceo; numerazione coeva per deliberazione (dalla n° 151 del 23/02 alla n° 164 del 10/10/1893).

Il fascicolo contiene esclusivamente copie.

Presenti: n° 164, 163, 161, 160, 159, 158, 157, 156, 154, 153, 152, 151.

**19/30**

**1894 gen.20 - 1894 dic.18**

270

**Deliberazioni della Giunta Municipale**

Fascicolo cartaceo; numerazione coeva per deliberazione (dalla n° 169 del 20/01 alla n° 187 del 18/12/1894).

Il fascicolo contiene esclusivamente copie.

La deliberazione n° 184/3 del 23 novembre è datata al 21 novembre; la deliberazione n° 185/5 del 23 novembre è datata al 21 novembre. La datazione esatta è stata verificata nel registro corrispondente.

presenti. n° 187, 185, 184, 183, 182, 180, 178, 176, 175, 174, 172, 171, 169.

**19/31**

**1896 mar.31 - 1896 dic.16**

271

**Deliberazioni della Giunta Municipale**

Fascicolo cartaceo; numerazione coeva per deliberazione (dalla n° 211 del 31/03 alla n° 233 del 16/12/1896).

Il fascicolo contiene esclusivamente copie.

Mancano le deliberazioni n° 231, 230, 228, 215, 214.

**19/32**

**1898 feb.7 - 1898 dic.28**

272

**Deliberazioni della Giunta Municipale**

Fascicolo cartaceo; numerazione coeva per deliberazione (dalla n° 249 del 7/02 alla n° 266 del 28/12/1898).

Il fascicolo contiene esclusivamente copie.

Presenti: n° 266, 265, 264, 263, 262, 258, 257, 256, 255, 253, 252, 251, 250, 249.

**19/33**

**1899 gen.26 - 1899 dic.21**

273

**Deliberazioni della Giunta Municipale**

Fascicolo cartaceo; numerazione coeva per deliberazione (dalla n° 267 del 26/01 alla n° 273 del 02/07/1899; dalla n° 1 del 24/11 alla n° 7 del 21/12/1899).

Il fascicolo contiene esclusivamente copie.

La deliberazione del 20 settembre (Apertura sessione ordinaria d'autunno) non è numerata.

E' presente una lettera del consigliere comunale Francesco Melis del 5 novembre con la quale si sollecita la convocazione del Consiglio.

Presenti: n° 7, 3, 2, 1, 273, 268, 267.

**19/34**

**1900 feb.24 - 1900 dic.4**

274

**Deliberazioni della Giunta Municipale**

Fascicolo cartaceo; numerazione coeva per deliberazione (dalla n° 10 del 24/02 alla n° 24 del 04/12).

Il fascicolo contiene esclusivamente copie.

Da segnalare:

- Le deliberazioni n° 15/2 del 22 maggio e n° 16/7 del 17 agosto contengono le ricette originali dei farmaci somministrati agli ammalati poveri.

Presenti: n° 24, 22, 17, 16, 15, 13, 12, 11, 10.

**19/35**

**1901 gen.16 - 1901 dic.28**

275

**Deliberazioni della Giunta Municipale**

Fascicolo cartaceo.

Il fascicolo contiene esclusivamente copie.

Le deliberazioni non sono numerate.

E' presente un sottofascicolo di convocazioni per la Giunta Municipale.

**19/36**

**1902 gen.26 - 1902 dic.1**

276

**Deliberazioni della Giunta Municipale**

Fascicolo cartaceo.

Il fascicolo contiene esclusivamente copie.

Una deliberazione del 25 gennaio (pagamento spese) è numerata 57; tutte le altre deliberazioni non sono numerate.

**19/37**

**1903 feb.11 - 1903 dic.12**

277

**Deliberazioni della Giunta Municipale**

Fascicolo cartaceo.

Il fascicolo contiene esclusivamente copie.

Le deliberazioni non sono numerate.

La deliberazione del 3 aprile (pagamento medicinali somministrati a famiglie povere) contiene le ricette originali dei farmaci.

**19/38**

**1904 gen.16 - 1904 dic.12**

278

**Deliberazioni della Giunta Municipale**

Fascicolo cartaceo.

Il fascicolo contiene esclusivamente copie.

Le deliberazioni non sono numerate.

**19/39**

**1905 feb.19 - 1905 nov.30**

279

**Deliberazioni della Giunta Municipale**

Fascicolo cartaceo.

Il fascicolo contiene esclusivamente copie.

Le deliberazioni non sono numerate.

**19/40**

**1906 gen.4 - 1906 dic.8**

280

Deliberazioni della Giunta Municipale

Fascicolo cartaceo.

Il fascicolo contiene esclusivamente copie.

Tre deliberazioni dell'11 settembre riportano la numerazione 1, 2 e 3; tutte le altre non sono numerate.

**19/41**

**1907 gen.22 - 1907 dic.27**

281

Deliberazioni della Giunta Municipale

Fascicolo cartaceo.

Il fascicolo contiene esclusivamente copie.

Le deliberazioni non sono numerate.

La raccolta è incompleta (sono presenti 31 deliberazioni).

**19/42**

**1908 gen.30 - 1908 nov.9**

282

Deliberazioni della Giunta Municipale

Fascicolo cartaceo.

Il fascicolo contiene esclusivamente copie.

Le deliberazioni non sono numerate.

**19/43**

**1909 gen.21 - 1909 dic.30**

283

Deliberazioni della Giunta Municipale

Fascicolo cartaceo; numerazione coeva per deliberazione (7/04, dalla n° 1 alla n° 6).

Il fascicolo contiene esclusivamente copie.

Le deliberazioni del 7 aprile sono numerate dalla n° 1 alla n° 6; tutte le altre delibere non sono numerate.

**19/44**

**1910 mar.12 - 1910 dic.31**

284

Deliberazioni della Giunta Municipale

Fascicolo cartaceo.

Il fascicolo contiene esclusivamente copie.

Solo alcune deliberazioni sono numerate.

**19/45**

**1911 gen.29 - 1911 set.25**

285

Deliberazioni della Giunta Municipale

Fascicolo cartaceo; numerazione coeva per deliberazione (dalla n° 138 del 15/03 alla n° 148 del 25/11).

Il fascicolo contiene esclusivamente copie.

Le deliberazioni del 15 marzo sono numerate dalla n° 1 alla n° 4, tranne quella numerata 138; le altre deliberazioni non sono numerate.

**19/46**

**1912 mar.24 - 1912 dic.12**

286

Deliberazioni della Giunta Municipale

Fascicolo cartaceo; numerazione coeva per deliberazione (dalla n° 161 del 24/03 alla n° 201 del 12/12).

Il fascicolo contiene esclusivamente copie.

Alcune deliberazioni non sono numerate.

**19/47**

**1913 feb.16 - 1913 dic.14**

287

**Deliberazioni della Giunta Municipale**

Fascicolo cartaceo; numerazione coeva per deliberazione (dalla n° 198 del 16/02 alla n° 247 del 14/12).

Il fascicolo contiene esclusivamente copie.  
Alcune deliberazioni non sono numerate.

Da segnalare:

- Deliberazione s.n. (206) del 26 febbraio: pagamento per l'impianto della croce nel centro del cimitero
- Deliberazione n° 230 del 6 luglio: Impianto pubblica illuminazione, contiene il modello di fanale acquistato.

Presenti: n° 247, 246, 245, 242, 240, 221, 220, 217, 239, 236, 233, 232, 231, 219, 218, 212, 211, 209, 208, 207, 205, 230, 228, 227, 226, 216, 215, 214, 213, 203, 202, 201, 200, 199, 198.

**19/48**

**1914 gen.14 - 1914 dic.30**

288

**Deliberazioni della Giunta Municipale**

Fascicolo cartaceo; numerazione coeva per deliberazione (dalla n° 248 del 14/01 alla n° 304 del 30/12).

Il fascicolo contiene esclusivamente copie.  
Una deliberazione del 30 dicembre (pagamento spese per £ 43.00) non è numerata.

Mancano le deliberazioni n° 300, 298, 295, 290, 289, 288, 287, 281, 280, 278, 275, 274, 273, 272, 271, 262, 261, 254, 251, 250, 249.

**19/49**

**1915 mar.7 - 1915 set.20**

289

**Deliberazioni della Giunta Municipale**

Fascicolo cartaceo; numerazione coeva per deliberazione (dalla n° 309 del 7/03 alla n° 319 del 20/09).

Il fascicolo contiene esclusivamente copie.

Alcune deliberazioni, pur con data diversa, riportano la stessa numerazione:

- n° 310: 7 marzo e 24 marzo
- n° 311: 7 marzo e 18 aprile
- n° 313: 28 aprile e 6 giugno

Mancano le deliberazioni n° 317 e 315.

**19/50**

**1916 giu.4**

290

**Deliberazioni della Giunta Municipale**

Fogli sciolti cartaceo.

Il fascicolo contiene esclusivamente una deliberazione, la numero 337, relativa agli esoneri pagamento tasse comunali, con all'interno gli avvisi d'intimazione ai contribuenti morosi.

**19/51**

**1917 mar.19**

291

**Deliberazioni della Giunta Municipale**

Fascicolo cartaceo.

Si tratta di una copia singola.

Deliberazione in copia della Giunta Municipale n° 378 (corretto a n° 379) del 19 marzo 1917, con oggetto: "Nomina del Campanaro in persona del Sacrista Vacca Daniele"

**19/52**

**1919 apr.24**

292

**Deliberazioni della Giunta Municipale**

Fascicolo cartaceo.

Il fascicolo contiene esclusivamente una deliberazione in duplice copia; una è conforme all' originale.

**19/53**

**1923 ago.20 - 1923 dic.30**

293

**Deliberazioni del Commissario Prefettizio con i poteri della Giunta Municipale**

Fascicolo cartaceo; numerazione coeva per deliberazione (dalla n° 84 del 20/08 alla n° 92 del 30/12).

Il fascicolo contiene esclusivamente copie.

Manca la deliberazione n° 90.

**19/54**

**1924 gen.12 - 1924 ago.18**

294

**Deliberazioni del Commissario Prefettizio con i poteri della Giunta Municipale**

Fascicolo cartaceo; numerazione coeva per deliberazione (dalla n° 1 del 12/01 alla n° 22 del 02/08).

Il fascicolo contiene esclusivamente copie.

La deliberazione n° 20 del 2 agosto non è numerata.

Da segnalare:

- Deliberazione n° 1 del 12 gennaio: contributo per il Monumento al Carabiniere Reale di Torino.

Mancano le deliberazioni n° 20, 16, 15, 11, 8, 6.

**19/55**

**1924 ago.24 - 1924 dic.9**

295

**Deliberazioni della Giunta Municipale**

Fascicolo cartaceo; numerazione coeva per deliberazione (dalla n° 23 del 24/08 alla n° 35 del 9/12).

Il fascicolo contiene esclusivamente copie.

Mancano le deliberazioni n° 31, 30, 29, 26.

**19/56**

**1925 gen.6 - 1925 dic.6**

296

**Deliberazioni della Giunta Municipale**

Fascicolo cartaceo; numerazione coeva per deliberazione (dalla n° 2 del 6 gennaio alla n° 26 del 6 dicembre).

Il fascicolo contiene esclusivamente copie.

Da segnalare:

- La deliberazione n° 26 del 6 dicembre (pagamento spese) contiene uno stampato del Comune di Gambassi (Fi) per un contributo alla costruzione della Casa di Cultura per il Popolo.

La delibera n° 6 del 1 febbraio (svincolo della cauzione dell'ex appaltatore del Dazio) è stata assunta con i poteri del Consiglio Comunale.

Mancano le deliberazioni: n° 25, 23, 17, 16, 10, 9.



**19/57**

**1926 gen.6 - 1926 lug.8**

297

**Deliberazioni della Giunta Municipale**

Fascicolo cartaceo; numerazione coeva per deliberazione (dalla n° 1 del 6/01 alla n° 16 dell' 8/07).

Il fascicolo contiene esclusivamente copie.

Da segnalare:

- La deliberazione n° 5 dell'11 febbraio è stata emessa assumendo i poteri del Consiglio Comunale.

**19/58**

**1944 dic.21 - 1944 dic.30**

298

**Deliberazioni della Giunta Municipale**

Fogli sciolti cartaceo.

Sono presenti solo le deliberazioni n° 42 e n° 43.

Sono presenti copie.

**19/59**

**1947 gen.12 - 1947 dic.22**

299

**Deliberazioni della Giunta Municipale**

Fascicolo cartaceo; numerazione coeva per deliberazione (dalla n° 6 alla n° 32).

Il fascicolo contiene esclusivamente copie.

Sono presenti: n° 6, 10, 11, 12, 13, 14, 15, 16, 22, 28, 29, 30, 31, 32, 33, 34, 39, 40, 44, 45, 46, 48, 49, 50, 57, 58, 59, 60, 63, 72, 73 (numero desunto dal registro), 89, 90, 91, 92

La maggior parte delle deliberazioni sono relative e rimborsi, liquidazioni e storno di fondi.

Sono presenti i fogli di trasmissione delle deliberazioni da parte del Comune alla Prefettura e avvisi di comunicazione inviati agli assessori.

**19/60**

**1948 gen.8 - 1948 dic.17**

300

**Deliberazioni della Giunta Municipale**

Fascicolo cartaceo; numerazione coeva per deliberazione (dalla n° 2 alla n° 125).

Il fascicolo contiene esclusivamente copie.

E' presente un sottofascicolo di lettere di trasmissione delle deliberazioni alla Prefettura.

Per una migliore conservazione, i documenti sono stati divisi in due sottofascicoli.

Presenti: n° 2, 3, 4, 18, 19, 20, 21, 22, 23, 24, 31, 32, 33, 37, 38, 39, 40, 41, 42, 43, 44, 45, 46, 48, 49, 50, 52, 53, 54, 65, 66, 67, 68, 69, 71, 72, 73, 74, 75, 76, 77, 78, 80, 81, 82, 83, 84, 85, 86, 87, 88, 95, 96, 98, 99, 100, 101, 102, 103, 105, 106, 107, 108, 110, 111, 112, 113, 114, 119, 120, 121, 122, 123, 124, 125

**19/61**

**1949 gen.15 - 1949 nov.12**

301

**Deliberazioni della Giunta Municipale**

Fascicolo cartaceo; numerazione coeva per deliberazione (dalla n° 1 alla n° 41).

Il fascicolo contiene esclusivamente copie.

Presenti: n° 41, 40, 39, 23, 22, 18, 17, 14, 12, 11, 9, 8, 7, 6, 4, 3, 1.

**19/62**

**Deliberazioni della Giunta Municipale**

Fascicolo cartaceo; numerazione coeva per deliberazione (dalla n° 1 alla n° 48).

Il fascicolo contiene esclusivamente copie.

Assenti: n° 3~6, 8~20, 22, 23, 45, 47

**1950 feb.7 - 1950 dic.30**

302

**19/63**

**Deliberazioni della Giunta Municipale**

Fascicolo cartaceo; numerazione coeva per deliberazione (dalla n° 1 alla n° 59).

Il fascicolo contiene esclusivamente copie.

E' assente la deliberazione n° 56, ma sono presenti i suoi allegati.

**1951 gen.4 - 1951 dic.31**

303

**19/64**

**Deliberazioni della Giunta Municipale**

Fascicolo cartaceo; numerazione coeva per deliberazione (dalla n° 7 alla n° 72).

Il fascicolo contiene esclusivamente copie.

Sono presenti tutte le deliberazioni.

Per una migliore conservazione, i documenti sono stati suddivisi in due sottofascicoli.

Raccolta completa.

**1952 gen.31 - 1952 dic.30**

304

**19/65**

**Deliberazioni della Giunta Municipale**

Fascicolo cartaceo; numerazione coeva per deliberazione (dalla n° 1 alla n° 41).

Il fascicolo contiene esclusivamente copie.

E' presente la delibera 21 bis.

Le deliberazioni erano contenute in diverse copertine, che sono state ricollocate all'interno di un unico fascicolo.

Presenti: 1~8, 11~14, 18~28, 30~38, 40, 41

Le copertine riportano le seguenti scritte:

- 1) a matita rossa: "Delibera della Giunta approv.te 1953"
- 2) a matita rossa: "Giunta 1953"
- 3) a matita grigia "Copie Deliberazioni e pezze giustificative 1953"
- 4) "Deliberazioni G.C. anno 1953"

**1953 feb.2 - 1953 nov.7**

305

**19/66**

**1954 gen.1 - 1954 dic.20**

306

**Deliberazioni della Giunta Municipale**

Fascicolo cartaceo; numerazione coeva per deliberazione (dalla n° 1 alla n° 46).

Il fascicolo contiene esclusivamente copie.

E' presente la deliberazione n° 7 bis.

Il fascicolo è racchiuso da una cartella con la scritta "Copie Deliberazioni della Giunta 1954 copie" a matita rossa, e la scritta "viste" a matita grigia.

Da segnalare:

- Deliberazione n° 24 del 3 giugno: servizio pubblico di autonoleggio di rimessa;
- Deliberazione n° 42 del 20 novembre: sistemazione della Piazza Chiesa con cantiere di lavoro ministeriale.

Sono presenti allegati. Alcune deliberazioni e una copertina si trovano in cattive condizioni.

Presenti: n° 1, 3, 4, 7, 7 bis, 8~11, 13, 14, 16~20, 22~24, 26, 27, 32, 36, 38, 41, 42, 44, 46

**19/67**

**1955 apr.7 - 1955 nov.27**

307

**Deliberazioni della Giunta Municipale**

Fascicolo cartaceo; numerazione coeva per deliberazione (dalla n° 11 alla n° 36).

Il fascicolo contiene esclusivamente copie.

Presenti: 11, 13, 22, 24, 25, 29, 31~36

**19/68**

**1956 feb.2 - 1956 dic.12**

308

**Deliberazioni della Giunta Municipale**

Fascicolo cartaceo; numerazione coeva per deliberazione (dalla n° 1 alla n° 69).

Il fascicolo contiene originali e copie.

Assenti: n° 2, 5, 10, 18, 19, 25, 32, 46, 66

Da segnalare:

- Deliberazioni n° 4 e n° 6 del 7 marzo: sistemazione della piazza antistante la chiesa;
- Deliberazione n° 41 del 18 maggio: pagamento materiali piazza chiesa;
- Deliberazione n° 62 del 23 ottobre: riparazioni alla chiesa (mandati);
- Deliberazione n° 67 del 23 ottobre: mandato n° 13: fornitura dal Gonfalone per il Comune della ditta "Studio Araldico" di Genova

**19/69**

**1957 gen.26 - 1957 dic.30**

309

**Deliberazioni della Giunta Municipale**

Fascicolo cartaceo; numerazione coeva per deliberazione (dalla n° 2 alla n° 41).

Il fascicolo contiene originali e copie.

Assenti: 1, 3, 6, 9, 11, 12, 26, 30, 31, 32, 36, 37.

Da segnalare:

- Deliberazione n° 15 dell' 8 marzo: contiene l'elenco dei poveri;
- Deliberazione n° 37 del 12 settembre: contiene il Bilancio di previsione per il 1957
- Due deliberazioni con data e oggetto differenti fra loro presentano la stessa numerazione (n°7)
- Deliberazione n°40 del 30 dicembre: oggetto "Elenco poveri del Comune per l'anno 1958 ammessi all'assistenza medica e ostetrica e somministrazioni medicinali". All'interno è presente l'elenco e una comunicazione della Prefettura di Cagliari e al Presidente dell'ECA con oggetto "Assegnazione viveri".

**19/70**

**1958 gen.30 - 1958 dic.19**

310

**Deliberazioni della Giunta Comunale**

Fascicolo cartaceo; numerazione coeva per deliberazione (dalla n° 2 del 30 gennaio alla n° 60 del 19 dicembre).

Il fascicolo contiene originali e copie.

Sono presenti le deliberazioni n° 22 bis, 22 ter, 43 bis.

E' presente classificazione I/8/1.

N.B: La deliberazione n° 23 dell'8 maggio è stata deliberata dal Commissario Prefettizio.

**19/71**

**1959 gen.7 - 1959 dic.11**

311

**Deliberazioni del Giunta Comunale**

Fascicolo cartaceo; numerazione coeva per registrazione (Dalla n° 1 alla n° 106).

Il faldone è costituito da deliberazioni sciolte della Giunta municipale. Le deliberazioni vanno dalla n° 1 del 7 gennaio alla n° 106 dell'11 dicembre.

Da segnalare:

- La deliberazione n° 71 del 5 agosto ha come oggetto "Concorso pubblico per il posto di Becchino-Stradino Banditore del Comune";
- La deliberazione n° 66 datata 17 luglio con oggetto "Condotta medica - nomina vincitore concorso" (duplice copia).

**19/72**

**1960 gen.3 - 1960 dic.31**

312

**Deliberazioni della Giunta Municipale**

Fascicolo cartaceo; numerazione coeva per deliberazione (dalla n° 1 alla n° 94).

Il fascicolo contiene esclusivamente copie.

Assenti: 20, 42, 52

Da segnalare:

- Deliberazione n° 8 del 23 gennaio: contiene le domande per il rimborso delle quote inesigibili per l'anno 1958;
- Deliberazione n° 59 del 12 ottobre: contiene l'Elenco delle variazioni dei ruoli per l'anno 1961.

**19/73**

**1961**

313

**Deliberazioni della Giunta Municipale**

6 gennaio - 31 dic.

Faldone cartaceo; numerazione per registrazione (Dalla n°1 alla n°89).

Il faldone è costituito da deliberazioni sciolte della Giunta municipale. Le deliberazioni vanno dalla n° 1 del 6 gennaio 1961 alla n°89 del 31 dello stesso anno.

Sono presenti allegati.

Da segnalare:

- Alla deliberazione n°65 del 10-10- 1961 con oggetto "Formazione dell'elenco delle variazioni per l'anno 1962 ai ruoli delle imposte e tasse comunali dell'anno in corso" è allegato l'elenco relativo.

**19/74**

**1962 gen.7 - 1962 dic.31**

314

### Deliberazioni della Giunta Municipale

Faldone cartaceo; numerazione coeva per deliberazione (dalla n° 1 alla n° 63).

Le delibere sono numerate. Mancano le n° 25, 56, 60, 61, 64. Le delibere sono spesso presenti in più copie. sono presenti allegati.

Da segnalare:

- Deliberazione n° 42 del 25 luglio con oggetto "Regolamento comunale tipo per il servizio nelle pubbliche affissioni e nella pubblicità affine": all'interno si trova il suddetto regolamento e un'ordinanza del Comitato di Controllo di Cagliari;
- Deliberazione n° 38 e n° 39 del 25 luglio con oggetto "Restauro Casa Parrocchiale - Opera Parrocchiale";
- Deliberazione n° 23 del 13 aprile con oggetto "Approvazione elenco poveri per l'anno 1962": all'interno si trova l'elenco relativo;
- La deliberazione n° 7 è datata 21-02-1961, probabilmente un errore; ha come oggetto "Premio diligenza sulla contravvenzioni al Regolamento di Polizia Urbana";
- E' presente una deliberazione datata 30-12-63 con oggetto "Elenco debiti onerosi da liquidare con il mutuo di £ 11.700.000". La delibera fa riferimento alla delibera del C.C. n° 7 del 24-1-1962.

E' presente copertina: "Deliberazioni Giunta Municipale anno 1962 - dal n° 1 al n° 63".

**19/75**

**1963 gen.11 - 1963 dic.30**

315

### Deliberazioni della Giunta Municipale

Faldone cartaceo; numerazione coeva per deliberazione (dalla n°1 alla n°69).

All'interno delle delibere sono spesso presenti allegati. le delibere sono presenti spesso in più copie.

Si segnalano:

- Diverse delibere (n° 69 del 30 dicembre, n°56 del 23 settembre, n° 38 del 23 luglio) fanno riferimento alla riparazione della Casa Comunale. All'interno delle delibere si trovano: 1) Contratto stipulato fra Comune e Impresa Sanna per l'esecuzione; 2) Fatture spese firmate dal Direttore dei lavori; 3) Certificato di ultimazione dei lavori.
- Diverse delibere fanno riferimento alle Elezioni Politiche del 1963;
- Le nn° 40 e 61 sono prospetti variazioni fatte dalla G.M. allo Stato Utenti Pesi e Misure;
- Alcune delibere sono relative a modifiche all'elenco povero o all'approvazione dello stesso;

E' presente copertina con dicitura "Deliberazione Giunta Municipale - anno 1963".

**19/76**

**1964 gen.30 - 1964 dic.18**

316

### Deliberazioni della Giunta Municipale

Faldone cartaceo; numerazione coeva per deliberazione (dalla n° 1 alla n° 72).

Le deliberazioni sono ordinate secondo il numero d'ordine. Mancano i numeri 20, 56, 69, 70.

Sono presenti allegati all'interno delle deliberazioni.

Le deliberazioni sono presenti in più copie, in taluni casi.

**19/77**

**1965 gen.10 - 1965 dic.22**

317

**Deliberazioni Giunta Municipale anno 1965**

Faldone cartaceo; numerazione coeva per deliberazione (dalla n° 1 alla n° 100).

Le delibere sono spesso presenti in più copie. Sono presenti allegati.

**19/78**

**1966 gen.1 - 1966 dic.30**

318

**Copia deliberazioni di Giunta Municipale -  
anno 1966**

Faldone cartaceo; numerazione coeva per deliberazione (dalla n° 1 del 4 gennaio alla n° 130 del 30 dicembre).

Le delibere sono spesso presenti in più copie. Manca la n° 65. Sono presenti allegati.

Da segnalare:

- Delibera n° 11 del 4 febbraio con oggetto "Approvazione elenco poveri 1966";
- Delibera n° 13 dell'8 febbraio con oggetto "Richiesta appuntamento con S.E. On. Efsio Corrias, Presidente della Regione Sardegna"; il fine dell'incontro era la risoluzione del problema delle infiltrazioni d'acqua;
- Delibera n° 53 del 6 giugno con oggetto "Lavori di scavo per la sistemazione Piazza Chiesa - Richiesta autorizzazione alla trattativa privata";
- All'interno della delibera n° 16 è presente una delibera del Consiglio Comunale;

**19/79**

**1967 gen.11 - 1967 dic.13**

319

**Deliberazioni della Giunta Municipale**

Faldone cartaceo; numerazione coeva per deliberazione (dalla n° 1 alla n° 129).

Mancano le nn° 5, 69, 75, 76, 94, 108. Sono presenti allegati.

Da segnalare:

- Deliberazione n° 9 del 25 gennaio 1967 con oggetto "Approvazione elenco poveri per l'anno 1967";  
Deliberazione n°37 del 14 aprile con oggetto "Variazioni Elenco Poveri anno 1967";
- Deliberazione n°48 del 1 giugno con oggetto "Acquisto di materiali per la esenzione lavori sistemazione Via mentana, sensi legge regionale 7-4-1965 n° 10, a trattativa;
- Deliberazione n° 73 del 7 agosto con oggetto "Diga Bau pressiu - Affidamento lavori Consorzio Acquedotti del Basso Sulcis";
- Deliberazione n° 104 del 26 ottobre con oggetto "Ampliamento e Riattamento dell'Edificio scolastico elementare - Legge 28 luglio 1967 n. 641";
- Deliberazione n° 114 del 27 novembre con oggetto " Approvazione progetto suppletivo - Cantiere regionale di Lavoro - Decreto Assessore L.P.I. n° 40/1 FS del 20-5-1967"

**19/80**

**1968 gen.24 - 1968 dic.19**

320

**Deliberazioni della Giunta Municipale, anno 1968**

Faldone cartaceo; numerazione coeva per deliberazione (dalla n° 2 del 24 gennaio alla n° 112 del 19 dicembre).

Le deliberazioni sono spesso presenti in duplice copia.

Sono presenti la 111 e la 111 bis.

Mancano le n° 1, 39, 41, 54, 64, 67, 74, 88, 91.

Sul dorso del faldone è presente la scritta "G.M. anno 1968".

**19/81**

**1969 gen.21 - 1969 dic.22**

321

**Deliberazioni della Giunta Municipale, anno 1969**

Faldone cartaceo; numerazione coeva per deliberazione (dalla n° 1 del 21 gennaio alla n°161 del 22 dicembre.).

Mancano le n° 12, 25, 45, 124, 136, 143.

All'interno delle deliberazioni sono spesso presenti allegati.

**19/82**

**1970 gen.5 - 1970 dic.30**

322

**Deliberazioni della Giunta Municipale, anno 1970**

Faldone cartaceo; numerazione coeva per deliberazione (dalla n° 1 del 5 gennaio alla n° 121 del 30 dicembre).

All'interno delle delibere sono spesso presenti allegati.

### **Podestà - Commissario Prefettizio - Ibridi**

La serie si apre con due registri, rispettivamente relativi alla Giunta Municipale e al Consiglio Comunale, la cui attività deliberativa venne assunta prima dal Podestà e poi dal Commissario Prefettizio. Sul registro delle deliberazioni della Giunta sono trascritte, a partire dal marzo 1928, le deliberazioni del Podestà come unico organo deliberante, in seguito all'abolizione delle amministrazioni locali elettive, sostituite dal Podestà, di nomina governativa.

In seguito Podestà e Commissario Prefettizio alternano la loro attività deliberativa, fino al 1944, anno in cui gli organi deliberanti tornano ad essere la Giunta e il Consiglio, sostituiti, in qualche caso, dal Sindaco.



**registri**

8 unità archivistiche.

**20/1**

**1857 gen.31 - 1866 nov.1**

325

**Deliberazioni originali del Consiglio Comunale,  
Consiglio Delegato e Giunta Municipale**

1857 gen.31 - 1860 giu.12; 1866 gen.31 - 1866  
nov.1

Registro cartaceo.

Le delibere si presentano trascritte in quest'ordine:

- Atti consolari originali del Consiglio Comunale (20 febbraio 1859 al 22 maggio 1860)
- Deliberazioni originali del Consiglio Comunale (dalla n° 1 del 16 febbraio 1866 alla n° 25 del 24 ottobre 1866)
- Deliberazioni originali del Consiglio Delegato (dal 5 novembre 1857 al 29 gennaio 1860)
- Deliberazioni originali della Giunta Municipale (dal 22 marzo 1860 al 12 giugno 1860)
- Deliberazioni originali della Giunta Municipale (dalla 1 del 31 gennaio 1866 alla 20 del 1 novembre 1866)

Il registro presenta in copertina la dicitura: "Registro deliberazioni"

**20/2**

**1922 apr.3 - 1925 mar.22**

326

**Deliberazioni originali del Consiglio Comunale e  
del Commissario Prefettizio**

Registro cartaceo; numerazione coeva per deliberazione (dalla n° 102 del 2 aprile 1922 alla n° 193 del 29 dicembre 1923; dal 1924 a partire da 1 per ogni anno).

Il registro, su cui venivano trascritte le deliberazioni del Consiglio, è stato usato per la trascrizione delle deliberazioni del Commissario Prefettizio prese con i poteri del Consiglio, fino a quando quest'ultimo ha ripreso a deliberare, nel settembre 1924.

Il Consiglio Comunale ha deliberato dalla deliberazione n° 102 (che per errore è stata registrata come n° 202) del 1922 alla n° 149 del 1923;

Il Commissario Prefettizio ha deliberato dalla deliberazione n° 150 del 1923 alla n° 16 del 1924.

Dopo le deliberazioni n° 17 e n° 19, con cui vengono rinominati il Consiglio Comunale e il Sindaco, il Consiglio ha deliberato fino alla deliberazione n° 5 del 1925, ultima del registro.

Oltre al registro è presente un doppio originale, costituito da pochi fogli, che arriva fino alla deliberazione n° 137 del 1923.

Da segnalare:

- deliberazione n° 163 (1923): Regolamento per la prestazione d'opera obbligatoria;
- deliberazione n° 169 (1923): convenzioni regolatrici del Consorzio del Sulcis per la costruzione di un acquedotto;
- deliberazione n° 176 (1923): Regolamento per le comandate;
- deliberazione n° 182 (1923): Regolamento per la prestazione d'opera obbligatoria;
- deliberazione n° 9 (1924): capitolato d'onere-affittamento pascoli Is Arenas;
- deliberazione n° 13 (1924): Regolamento organico per gli impiegati e i salariati;
- deliberazione n° 2 (1925): modifiche alla tariffa daziaria, con tariffa allegata.

**20/3**

**1925 mar.22 - 1927 dic.31**

327

**Deliberazioni originali del Consiglio Comunale, del Podestà e del Commissario Prefettizio**

Registro cartaceo; numerazione coeva per deliberazione (1925, dalla n° 6 alla n° 33; 1926, dalla n° 1 alla n° 58; 1927, dalla n° 1 alla n° 66).

Con questo registro termina la serie autonoma delle deliberazioni del Consiglio Comunale, che delibera fino alla deliberazione n° 21 (8 luglio 1926). Dalla n° 22 inizia la trascrizione delle deliberazioni del Podestà, dapprima con i poteri del Consiglio, e poi autonomamente. A partire dalla deliberazione n° 40 del 30 agosto 1927 alla n° 66 del 31 dicembre 1927 ha deliberato il Commissario Prefettizio, che, per la trascrizione delle deliberazioni successive, si è servito del registro delle deliberazioni della vecchia Giunta Municipale (unità 19/1) fino al febbraio del 1928.

NB: in seguito, sul registro della Giunta, delibererà il Podestà sino al 4 ottobre 1930 (deliberazione n° 113).

Il registro è così composto:

- deliberazioni originali del Consiglio Comunale (dalla deliberazione n° 6 del 22 marzo 1925 alla n° 21 dell'8 luglio 1926);
- deliberazioni originali del Podestà (dalla deliberazione n° 22 del 16 luglio 1926 alla n° 39 del 29 luglio 1927);
- deliberazioni originali del Commissario Prefettizio (dalla deliberazione n° 40 del 3 agosto 1927 alla n° 66 del 31 dicembre 1927).

Da segnalare:

- le ultime deliberazioni del Consiglio Comunale (n° 20 e 21 dell'8 luglio 1926) non riportano le firme del Presidente e dell'assessore anziano, ma solo quella del Segretario;
- la deliberazione n° 25 del 28 giugno 1927, con oggetto il regolamento comunale per l'applicazione dell'Imposta sulle industrie ed i commerci, le arti e le professioni e della tassa di patente, è incompleta: arriva fino all'articolo n° 34 ed è seguita da tre fogli bianchi, sul verso dell'ultimo dei quali sono apposte le firme del Segretario e del Podestà. Segue la deliberazione n° 26 dell'8 luglio 1927);
- nella deliberazione n° 6 del 1927 viene riportato il numero e l'oggetto, ma la deliberazione non è stata trascritta.

**20/4****1925 gen.6 - 1930 ott.4**

328

**Deliberazioni originali della Giunta Municipale, del Podestà, del Commissario Prefettizio**

1925 gen.6 - 1926 ago.31; 1928 gen.15 - 1928 ott.22; 1930 mar.1 - 1930 ott.4

Registro cartaceo; numerazione coeva per deliberazione (1925, dalla n° 1 alla n° 26; 1926, dalla n° 1 alla n° 21; 1928, dalla n° 1 alla n° 62; 1930, dalla n° 1 alla n° 113).

Il registro apre la serie del Podestà, in quanto, usato originariamente per trascrivere le deliberazioni della Giunta Municipale, venne in seguito impiegato per la trascrizione delle deliberazioni del Podestà (insediato con la deliberazione n° 17 della Giunta Municipale, del 12 luglio 1926) che deliberò con i poteri della Giunta il 16 e 27 luglio, e autonomamente dal 3 agosto (deliberazione n° 20) al 31 agosto (deliberazione n° 21).

Il registro, a questo punto, si interrompe, e non verrà più usato fino al 1928, quando riprende la trascrizione delle deliberazioni del Commissario Prefettizio Giulio Beccaro, (dalla n° 1 del 15 gennaio 1928), che a partire dalla deliberazione n° 14 del 5 marzo delibera con il titolo di Podestà.

(NB: la trascrizione delle deliberazioni del Podestà per il 1926 continua, dalla n° 22 del 16 luglio 1926, sul registro delle deliberazioni del Consiglio Comunale -unità 19/2).

La trascrizione delle deliberazioni si interrompe nuovamente dopo la deliberazione n° 62 del 22 ottobre 1928, ma il registro verrà nuovamente usato a partire dal 1 marzo 1930 per le deliberazioni di Giuseppe Siddi Marongiu, nominato Podestà con Regio Decreto del 10 giugno 1929.

Il registro è così composto:

- deliberazioni della Giunta Municipale, dalla n° 1 del 6 gennaio 1925 alla n° 17 del 12 luglio 1926;
- deliberazioni del Podestà, dalla n° 18 del 16 luglio 1926 alla n° 21 del 31 agosto 1926;
- deliberazioni del Commissario Prefettizio, dalla n° 1 del 15 gennaio 1928 alla n° 13 del 18 febbraio 1928;
- deliberazioni del Podestà, dalla n° 14 del 5 marzo 1928 alla n° 113 del 4 ottobre 1930.

La numerazione e la trascrizione delle deliberazioni presentano alcune incongruenze:

- tra le deliberazioni n° 57 e 58 del 1928 è trascritta una deliberazione non numerata (numerata, in seguito, a matita, 58);
- la deliberazione n° 60 del 1928 è datata 20 ottobre a matita blu;
- le deliberazioni dalla n° 45 alla n° 62 del 1928 non riportano la firma del Podestà;
- tra le deliberazioni n° 1 e n° 2 del 1930 è trascritta una deliberazione non numerata.

Da segnalare:

- deliberazione n° 17 (12 luglio 1926): insediamento del Podestà Giuseppe Garau;
- deliberazione n° 43 (25 agosto 1928): norme regolatrici del Consorzio per il servizio di segreteria tra i Comuni di Tratalias e Palmas Suergiu;
- deliberazione n° 33 (16 aprile 1930): capitolato per il servizio ostetrico;
- deliberazione n° 35 (20 aprile 1930): elenco delle famiglie povere.

**20/5**

**1930 ott.11 - 1934 giu.16**

329

### Deliberazioni originali del Podestà

Registro cartaceo; numerazione coeva per deliberazione (1930, dalla n° 114 alla n° 147; 1931-1932, dalla n° 1 alla s.n.; 1933, dalla n° 1 alla n° 64; 1934, dalla n° 1 alla n° 48).

La numerazione delle deliberazioni presenta numerose incongruenze:

- la deliberazione n° 9 (1931) è seguita dalla n° 9 bis;
- la deliberazione n° 227 (6 febbraio 1932) è seguita da una deliberazione del 15 febbraio, numerata anch'essa 227;
- la deliberazione n° 14 (28 marzo 1932) è seguita dalla 14 bis;
- la deliberazione n° 294 (6 dicembre 1932) è seguita da due deliberazioni non numerate;
- la deliberazione n° 1 del 2 gennaio 1934 è seguita dalla 1 bis;
- manca la deliberazione n° 7 del 1934.

Tra la copertina e il frontespizio si trova un foglio sciolto con verbale di deliberazione del 26 marzo 1934 (Ruolo pascolo); tra il frontespizio e la prima pagina si trova un foglio sciolto con un mandato di pagamento (n° 239 del 1932).

Da segnalare:

- deliberazione n° 87 (13 maggio 1931): Regolamento organico degli impiegati e salariati comunale;
- deliberazione n° 215 (8 gennaio 1932): Regolamento per l'applicazione dell'Imposta di consumo sulle costruzioni edilizie;
- deliberazione n° 266 (1 settembre 1932): Riattamento facciata Municipio e costruzione torretta per il collocamento dell'orologio pubblico;
- deliberazione n° 279 (12 ottobre 1932): Capitolato per il servizio medico.
- deliberazione n° 131 (12 settembre 1931): Pagamento al sign. Pintus Francesco per costruzione della casa destinata al cocchio della Vergine.

**20/6**

**1934 giu.16 - 1939 ago.20**

330

### Deliberazioni originali del Podestà e del Commissario Prefettizio

Registro cartaceo; numerazione coeva per deliberazione (1934, dalla n° 49 alla n° 120; 1935, dalla n° 1 alla n° 126; 1936, dalla n° 1 alla n° 103; 1937, dalla n° 1 alla n° 84; 1938, dalla n° 1 alla n° 55; 1939, dalla n° 1 alla n° 43).

Il registro è così composto:

- deliberazioni originali del Podestà (dalla deliberazione n° 49 alla n° 58 per l'anno 1934);
  - deliberazioni originali del Commissario Prefettizio (dalla deliberazione n° 59 del 1934 alla n° 47 del 1935);
  - deliberazioni originali del Podestà (dalla deliberazione n° 48 del 1935 alla n° 15 del 1939);
  - deliberazioni originali del Commissario Prefettizio (dalla deliberazione n° 16 alla n° 43 del 1939);
- La deliberazione n° 71 del 1934 è stata deliberata dalla Commissione giudicatrice del Concorso al posto di messo scrivano.

La numerazione delle deliberazioni presenta alcune incongruenze:

- sono presenti le deliberazioni n° 51 bis (1934); n° 6 bis (1937); n° 13 bis (1938);
- manca la deliberazione n° 110 per l'anno 1935;
- la deliberazione n° 45 (1936) è stata annullata.

Da segnalare :

- deliberazione n° 103 (1936): Tariffa Imposta Consumo.

**20/7**

**1939 set.22 - 1946 set.8**

331

**Deliberazioni del Commissario Prefettizio, del Podestà, del Sindaco, della Giunta Municipale e del Consiglio Comunale**

Registro cartaceo; numerazione coeva per deliberazione (1939, dalla 44 alla 56; 1940, dalla 1 alla 31; 1941, dalla 1 alla 67; 1942, dalla 1 alla 41; 1943, dalla 1 alla 34; 1944, dalla 1 alla 44; 1945, dalla 1 alla 85; 1946, dalla 1 alla 69 bis).

Il registro è così composto:

- deliberazioni originali del Commissario Prefettizio (dalla deliberazione n° 44 del 1939 alla n° 5 del 1940);
- deliberazioni originali del Podestà (dalla deliberazione n° 6 del 1940 alla n° 8 del 1944);
- deliberazioni originali del Sindaco (dalla deliberazione n° 9 alla n° 40 del 1944);
- dalla deliberazione n° 41 del 1944 alla n° 13 del 1945 si alternano Giunta Municipale e Sindaco;
- deliberazioni originali del Sindaco (dalla n° 15 alla n° 62 del 1945);
- deliberazioni originali della Giunta Municipale (dalla deliberazione n° 63 del 1945 alla n° 20 del 1946); con qualche deliberazione del Sindaco;
- deliberazioni di nomina del Sindaco, della Giunta Municipale e del Consiglio Comunale (n° 21-25 del 1946);
- dalla deliberazione n° 28 alla n° 69 bis (1946) deliberano alternativamente Giunta Comunale e Consiglio Municipale.

**20/8**

**1946 set.14 - 1948 dic.17**

332

**Deliberazioni originali del Consiglio Comunale e della Giunta Municipale**

Registro cartaceo; numerazione coeva per deliberazione (dalla n° 70 del 14 settembre alla n° 86 del 31 dicembre 1946.); numerazione per deliberazione (dalla n° 1 del 12 gennaio alla n° 91 del 22 dicembre per il 1947); numerazione per deliberazione (dalla n° 1 dell'8 gennaio alla n° 125 del 17 dicembre 1948).

Il Consiglio e la Giunta hanno deliberato alternandosi in maniera continuativa.

Con questo registro ricomincia la serie autonoma del Consiglio Comunale, che, dopo l'interruzione del periodo fascista, riprende a deliberare in seguito alle elezioni comunali del 24 marzo 1946.

La modalità di trascrizione delle deliberazioni è analoga a quella dell'ultimo registro della serie "Podestà - Commissario Prefettizio": dopo l'abolizione di queste figure, le deliberazioni della Giunta e del Consiglio sono trascritte sullo stesso registro alternativamente.

**fascicoli**

27 unità archivistiche.

**21/1**

**1926 lug.16 - 1926 dic.24**

334

**Deliberazioni del Podestà, copie**

Fascicolo cartaceo; numerazione coeva per deliberazione (dalla n° 18 alla n° 57).

Presenti: n° 57, 55, 54, 53, 52, 51, 50, 49, 47, 44, 43, 41, 38, 36, 35, 34, 33, 32, 31, 30, 28, 27, 26, 25, 22, 20, 19, 18.

**21/2**

**1927 feb.8 - 1927 lug.22**

335

**Deliberazioni del Podestà, copie**

Fascicolo cartaceo; numerazione coeva per deliberazione (dalla n° 1 del 8 febbraio alla n° 37 del 22 luglio).

Presenti: n° 37, 36, 35, 34, 33, 32, 31, 27, 26, 22, 21, 20, 15, 14, 13, 11, 9, 7, 4, 3, 2, 1.

**21/3**

**1927 ago.3 - 1927 dic.31**

336

**Deliberazioni del Commissario Prefettizio, copie**

Fascicolo cartaceo; numerazione coeva per deliberazione (dalla n° 40 alla n° 66).

E' presente una deliberazione numerata 60 e datata 3 dicembre 1927, assente nel registro corrispondente; la deliberazione n° 60 del 16 dicembre (pagamento spese), presente nel fascicolo, corrisponde a quella del registro.

Presenti: n° 40, 41, 43, 44, 45, 47, 48, 49, 50, 51, 53, 54, 56, 57, 58, 59, 60, 61, 64, 65, 66

**21/4**

**1928 gen.15 - 1928 feb.18**

337

**Deliberazioni del Commissario Prefettizio, copie**

Fascicolo cartaceo; numerazione coeva per deliberazione (dalla n° 2 del 15 gennaio alla n° 13 del 18 febbraio).

Mancano le deliberazioni n° 3 e n° 4.

**21/5**

**1928 mar.17 - 1928 ott.12**

338

**Deliberazioni del Podestà, copie**

Fascicolo cartaceo; numerazione coeva per deliberazione (dalla n° 15 alla n° 59).

Da segnalare:

- la deliberazione n° 32 del 30 giugno (preventivo per il mobilio del gabinetto del Podestà) contiene il disegno della libreria poi acquistata.

Presenti: n° 15, 17, 19, 20, 21, 22, 23, 24, 26, 27, 28, 29, 30, 31, 32, 33, 36, 37, 38, 39, 40, 41, 42, 46, 49, 50, 52, 53, 54, 55, 56, 57, 58, 59.

**21/6**

**1929 gen.22**

339

**Deliberazioni del Podestà, copie**

Fascicolo cartaceo; numerazione coeva per deliberazione.

Le deliberazioni sono per lo più relative a liquidazione di spese.

**21/7**

**1929 mar.16 - 1929 apr.10**

340

Deliberazioni del Commissario Prefettizio, copie

Fascicolo cartaceo.

Le deliberazioni non sono numerate.

**21/8**

**1929 mag.10 - 1929 dic.7**

341

Deliberazioni del Podestà, copie

Fascicolo cartaceo.

Le deliberazioni non sono numerate.

Da segnalare:

- deliberazione 28 giugno: alberatura cimitero;
- deliberazione 5 ottobre: lavori alla Chiesa - contiene l'avviso d'asta;
- deliberazione 7 dicembre: Acquedotto del Sulcis.

**21/9**

**1930 gen.25 - 1930 dic.30**

342

Deliberazioni del Podestà, copie

Fascicolo cartaceo.

Alcune deliberazioni non sono numerate.

E' presente un sottofascicolo con mandati e allegati relativi all'esercizio 1930.

Il sottofascicolo "Mandati e allegati 1930" contiene il preventivo con disegni per un archivio e due scrivanie per il Podestà

Da segnalare:

- La deliberazione n° 108 è allegata alla n° 134; la deliberazione n° 16 è allegata alla n° 140.

Deliberazioni assenti: 1; 3; 13; 14; 17; 20; 28; 33; 35; 38~40; 42; 43; 45~47; 51; 59; 71; 83; 84; 88; 95; 96; 100; 101; 107; 114; 115; 119~121; 132; 135; 141; 142.

**21/9 - 20/9/a**

**1930**

343

Mandati e allegati relativi all'esercizio 1930

Fascicolo cartaceo.

Il sottofascicolo contiene il preventivo e i disegni per un archivio e due scrivanie per il Podestà.

**21/10**

**1931 gen.3 - 1931 dic.31**

344

Deliberazioni del Podestà, copie

Fascicolo cartaceo; numerazione coeva per deliberazione (dalla n° 1 alla n° 208).

Le deliberazioni sono spesso racchiuse in elenchi per la spedizione al Prefetto; in alcuni casi gli elenchi racchiudono le pezze e gli allegati relativi alle deliberazioni, ma non sono presenti le deliberazioni stesse.

Da segnalare:

- la deliberazione s. n. del 31 dicembre contiene l'Elenco delle mercedi corrisposte a operai disoccupati adibiti alla manutenzione della strada Tratalias - Narcao, con "Mastro dei disoccupati" compilato su un quaderno dell'ONB.

Deliberazioni assenti: 7~9; 13; 19; 44; 48; 56; 59~63; 196~199; 202; 204~206

Dalla n° 65 alla n° 195 sono presenti esclusivamente le lettere di trasmissione delle deliberazioni con qualche allegato ma non in maniera continuativa (sono presenti infatti le n° 115; 116; 127; 128; 130; 139; 167; 168; 171; 179; 195).

**21/11**

**1932 gen.5 - 1932 nov.5**

345

**Deliberazioni del Podestà, copie**

Fascicolo cartaceo.

Alcune deliberazioni, e minute, non sono numerate.

La numerazione originale, verificata sul registro, andava dalla n° 211 (5 gennaio) alla s. n. (n° 296) del 25 dicembre, e nel fascicolo sono assenti diverse deliberazioni, tra cui quelle dalla 290 in poi.

Da segnalare:

- sono presenti le deliberazioni s. n. del 15 gennaio: Revisione delle liste elettorali per l'anno 1932, e la deliberazione s. n. del 31 gennaio: Revisione liste elettorali per l'anno 1932, ripartizione del Comune in sezioni elettorali, non presenti nel registro degli originali;
- deliberazione n° 227 (6 febbraio): premio maggior rendimento al Segretario Novara (con descrizione della classificazione dell'archivio);
- deliberazione n° 241 (19 aprile): Testo Unico sull'Imposta di Consumo;
- deliberazione n° 281 (15 ottobre): sistemazione del Registro Popolazione;
- deliberazione n° 266 (1 settembre): riattamento facciata Municipio e costruzione torretta per il collocamento dell'orologio pubblico.

Sono assenti le deliberazioni n° 213, 232, 233, 234, 238, 239, 240, 249, 253, 255, 265, 273, 274 (presente un allegato), 275, 276, 278, 279, 280, 282, 284, 285, 290 e seguenti.

**21/12**

**1933 gen.21 - 1933 dic.21**

346

**Deliberazioni del Podestà, copie**

Fascicolo cartaceo; numerazione coeva per deliberazione (dalla n° 1 alla n° 63).

Da segnalare:

- allegati alla deliberazione n° 15 (7 aprile): lettera dell'Ente Nazionale di Propaganda per l'acquisto di un ritratto ad olio di Benito Mussolini.

Per una migliore conservazione, i documenti sono suddivisi in due sottofascicoli.

Presenti: n° 1, 3, 5, 6, 7, 8, 8 bis, 9, 12, 2, 14, 10, 13.

**21/13**

**1934 gen.5 - 1934 giu.28**

347

**Deliberazioni del Podestà, copie**

Fascicolo cartaceo; numerazione coeva per deliberazione (dalla n° 1 (bis) alla n° 58).

Da segnalare:

- deliberazione n° 41 (2 giugno): contributo alle locali Organizzazioni Giovanili Fasciste.

La deliberazione n° 1 bis è il verbale di approvazione del Ruolo Unico per la riscossione delle imposte e tasse comunali.

Presenti: n° 1bis, 8, 3, 4, 5, 6, 7, 8, 9, 10, 11, 12, 15, 16, 17, 18, 19, 20, 22, 23, 24, 25, 28, 29, 30, 31, 32, 33, 34, 35, 36, 38, 39, 40, 41, 42, 43, 44, 45, 46, 47, 48, 49, 50, 51, 51 bis, 53, 54, 55, 56, 57, 58.



**21/14**

**1934 giu.26 - 1934 dic.31**

348

**Deliberazioni del Commissario Prefettizio, copie**

Fascicolo cartaceo; numerazione coeva per deliberazione (dalla n° 59 alla n° 120).

Da segnalare:

- deliberazione n° 120 (31 dicembre): passaggio a Tratalias di un battaglione di soldati della 46° fanteria.

Presenti: n° 59, 60, 61, 62, 66, 67, 68, 69, 70, 72, 73, 75, 77, 80, 84, 85, 86, 87, 90, 91, 92, 93, 94, 95, 96, 98, 101, 102, 103, 105, 107, 109, 113, 114, 115, 116, 117, 118, 119, 120.

**21/15**

**1935 ago.2 - 1935 ott.19**

349

**Deliberazioni del Podestà, copie**

Fascicolo cartaceo; numerazione coeva per deliberazione (dalla n° 98 alla n° 107).

Il fascicolo contiene le deliberazioni n° 98, 102, 105, 106, 107.

Da segnalare:

- è presente corrispondenza relativa alla deliberazione n° 20 (caricatore orologio), ed una nota della Sottoprefettura su "Rimborso all'economista per spese anticipate" (3 giugno 1935);

- è presente una lettera dell'Ufficio Interprovinciale dell'Alimentazione.

**21/16**

**1936 gen.4 - 1936 dic.19**

350

**Deliberazioni del Podestà, copie**

Fascicolo cartaceo; numerazione coeva per deliberazione (dalla n° 1 alla n° 101).

Da segnalare:

- deliberazione n° 21 (21 marzo): acquisto targa marmorea a ricordo dell'assedio economico.

Mancano le deliberazioni n° 4, 18-20, 24, 27, 36, 45-46, 57-58, 70, 73, 77, 83, 89, 93, 96, 100.

La deliberazione n°86 è dentro la n° 48; le deliberazioni n° 76 e 88 sono dentro la n° 87.

**21/17**

**1937 set.10**

351

**Deliberazioni del Podestà, copie**

Fascicolo cartaceo; numerazione coeva per deliberazione.

Sono presenti le deliberazioni del Podestà relative all'anno 1937, con allegati.

Le deliberazioni vanno dalla n. 4 del 15 gennaio alla n. 84 del 30 dicembre; la n. 59 si trova all'interno della n. 37.

Sono presenti allegati.

Mancano le n. 1,2,3,20,39,46,49,51,55,62,63,65,67,75.

**21/18**

**1938 gen.22 - 1938 dic.30**

352

**Deliberazioni del Podestà, copie**

Fascicolo cartaceo; numerazione coeva per deliberazione (dalla n° 1 alla n° 55).

Sono presenti le deliberazioni n° 1, 2, 3, 5, 7, 8, 9, 10, 11, 12, 13, 13 bis, 14, 15, 16, 17, 19, 22, 23, 24, 25, 26, 27, 28, 29, 30, 31, 33, 35, 36, 37, 39, 41, 42, 43, 44, s. n. (14 ottobre), 47, 48, 49, 52, 53, 54, 55.

**21/19** **1939 gen.9 - 1939 mar.31** 353

**Deliberazioni del Podestà, copie**

Fascicolo cartaceo; numerazione coeva per deliberazione (dalla n° 1 alla n° 15).

La maggior parte delle deliberazioni sono relative a liquidazioni di spese, e presentano allegate fatture e parcelle.

Mancano le deliberazioni n° 2, 4, 7, 8, 14.

**21/20** **1939 mag.23 - 1939 dic.30** 354

**Deliberazioni del Commissario Prefettizio, copie**

Fascicolo cartaceo; numerazione coeva per deliberazione (dalla n° 17 alla n° 56).

Le deliberazioni relative alla liquidazione di spese presentano allegate parcelle e note di spesa.

Alla deliberazione n° 28 sono allegati due biglietti della "Lotteria Automobilistica Nazionale di Tripoli".

Mancano le deliberazioni n° 18, 19, 24, 32-34, 42, 49, 50.

**21/21** **1940 feb.15 - 1940 mar.8** 355

**Deliberazioni del Commissario Prefettizio, copie**

Fascicolo cartaceo; numerazione coeva per deliberazione (dalla n° 1 alla n° 3).

Sono presenti le deliberazioni n° 1, 2 e 3, con allegate parcelle di spese postelegrafiche ed economato.

**21/22** **1940 apr.26 - 1940 dic.30** 356

**Deliberazioni del Podestà, copie**

Fascicolo cartaceo; numerazione coeva per deliberazione (dalla n° 6 alla n° 31).

Le deliberazioni relative a liquidazioni di spesa presentano le parcelle allegate.

La deliberazione n° 31, relativa al rimborso di quote inesigibili delle tasse comunali, ha allegati i verbali di irreperibilità e infruttuosità, e avvisi di intimazione ai contribuenti morosi.

Mancano le deliberazioni n° 8, 13 e 14.

**21/23** **1941 gen.25 - 1941 dic.31** 357

**Deliberazioni del Podestà, copie**

Fascicolo cartaceo; numerazione coeva per deliberazione (dalla n° 1 alla n° 67).

Molte deliberazioni sono relative a liquidazione di spese, ed hanno allegati ricevute, buoni, parcelle.

Sono presenti i rendiconti delle spese postali.

Mancano le deliberazioni n° 2, 3, 8, 10, 12, 22, 28, 29, 31, 37, 38, 40, 41, 47, 49, 50, 52, 55, 58, 61.

**21/24** **1942 gen.5 - 1942 dic.31** 358

**Deliberazioni del Podestà, copie**

Fascicolo cartaceo; numerazione coeva per deliberazione (dalla n° 1 alla n° 41).

Sono presenti le deliberazioni di approvazione dei rendiconti spese economato I, II, III, IV, V, VI bimestre 1942, con allegati i rendiconti.

All'interno della deliberazione n° 14 è presente la n° 31 del 1941.

Sono presenti due copie delle deliberazioni n° 37 e 41.

Sono presenti le deliberazioni n° 1, 6, 8, 9, 10, 12, 14, 15, 16, 17, 19, 20, 21, 22, 23, 25, 27, 28, 29, 30, 31, 32, 33, 36, 37, 39, 40, 41.

**21/25**

**1943 feb.6 - 1943 dic.31**

359

**Deliberazioni del Podestà, copie**

Fascicolo cartaceo; numerazione coeva per deliberazione (dalla n° 1 alla n° 34).

Sono presenti le deliberazioni di approvazione dei rendiconti spese economato, con allegati i rendiconti.

Mancano le deliberazioni n° 2, 12, 14, 15, 25-27, 30, 32.

**21/26**

**1945 set.29 - 1945 dic.29**

360

**Deliberazioni della Giunta Municipale e del Sindaco**

Fascicolo cartaceo.

Il fascicolo contiene esclusivamente copie.

Le deliberazioni sono numerate dalla n° 1 alla n°85.

Le deliberazioni n° 45, 47, 49, 50-54, 56-59, 61, 62 e 85 del 29 dicembre sono delibere del Sindaco.

Da segnalare:

- La deliberazione n° 63 è trascritta su un foglio di disposizioni del P.N.F., con testo di un telegramma a Benito Mussolini in occasione della morte di Bruno Mussolini.

Mancano le numero 2, 5, 7, 9, 12-15, 18, 28, 36, 37, 40, 42, 44, 46, 48, 55, 60, 68, 69, 71.

**21/27**

**1946 gen.26 - 1946 dic.31**

361

**Deliberazioni della Giunta Municipale e del Sindaco**

Fascicolo cartaceo; numerazione coeva per deliberazione (dalla n° 2 alla n° 86).

Il fascicolo contiene esclusivamente copie.

Alcune deliberazioni sono state deliberate dal Sindaco:

n° 8 e n° 10 del 17 febbraio; n° 14 e n° 15 del 2 marzo; n° 18, n° 19 e n° 20 del 16 marzo; n° 27 del 27 aprile; n° 36 dell' 8 giugno; n° 44 del 29 giugno.

Per una migliore conservazione i documenti sono stati suddivisi in due sottofascicoli.

Presenti. n° 2, 7, 4, 5, 9, 10, 8, 12, 13, 14, 15, 18, 19, 20, 29, 30, 31, 33, 34,35, 36, 37, 44, 45, 46, 47, 49, 50, 51, 53.

*serie*

362

**Ordinanze del Sindaco**

1 unità archivistica.

**22/1**

**1949 - 1966**

363

**Ordinanze del Sindaco**

1949; 1953; 1965 - 1966

Fascicolo cartaceo.

Il fascicolo è costituito da ordinanze del Sindaco relative a igiene pubblica e pubblica sicurezza.

Alcune ordinanze sono numerate.

Gli atti del 1949 sono contenuti in un sottofascicolo recante dicitura "ordinanze".

*cause e liti*

*serie*

364

**cause e liti**

1 unità archivistica.

**23/1**

**1928**

365

*Causa contro Locci Pani Giovanni e Società  
Industri Pesca e Refrigeranti*

Fascicolo cartaceo.

Il fascicolo contiene la sentenza del Commissario Regionale per gli usi civici di Cagliari, relativa alla causa intentata dai Comuni di Tratalias e Palmas Suergiu per il mancato compenso dovuto alla collettività in seguito alla sospensione dell'uso civico delle Saline del Golfo di Palmas (26 giugno 1928).

E' presente copertina con indicazione dell'oggetto.

**Contratti**

4 unità archivistiche.

**24/1**

**1924**

367

*Contratto di acquisto terreni comunali Is Arenas*

Fascicolo cartaceo.

Acquisto da parte del Comune del fondo denominato "Is Arenas", in territorio di Tratalias, venduto dalla Cassa Provinciale di Credito Agrario di Cagliari (1924). Sono presenti i contratti di vendita stipulati tra le parti.

**24/2**

**1959**

368

*Contratto di Costruzione Edifici Scolastici Medau Cisella e Medau Manno*

Fascicolo cartaceo.

Il Contratto ha il n° di repertorio 1; è stato registrato nel repertorio degli atti soggetti a tassa di registro (vedi scheda n° 2309) ed è stato stipulato tra il Comune e il geometra (Salvatore Marsala) per l'esecuzione dei suddetti lavori.

**24/3**

**1960**

369

*Contratto taglio legna*

Fascicolo cartaceo.

N° 12 di repertorio relativo al Contratto di concessione taglio legno ritraibile dal terreno di proprietà comunale denominato Canale Begamanna.

Il Contratto è stato stipulato tra il Comune e il contadino Pinna Antonio.

**24/4**

**1965 - 1968**

370

*Contratti*

Fascicolo cartaceo.

I contratti sono suddivisi per anno e sono relativi a

1965) "Contratto n°2 appalto lavori costruzione rete idrica interna"; "Contratto n° 1 d'appalto dei lavori di sistemazione e bitumatura della strada Comunale Tratalias Medadeddu";

1966) Contratto n° 1 e n° 3 Rep. "Contratto di acquisto area costruzione Civico Mercato "; Contratto n° 2 "Contratto di appalto dei lavori di costruzione del 2° lotto rete idrica (serbatoio e condotta maestra)

1967) Costruzione Civica Mercato - Completamento - Atto di sottomissione - Rep.1

1968) Convenzione col Comune di Tratalias relativa all'attraverso con tubo di acciaio della linea ferroviaria Siliqua - Calasetta, stipulata tra la Gestione Governativa delle Ferrovie Meridionali Sarde e il Comune.

*serie*

371

**rapporti con la Regione**

2 unità archivistiche.

**25/1**

**1953 - 1955**

372

*Regione Autonoma della Sardegna*

Fascicolo cartaceo.

Si tratta di comunicazioni inviate dalla RAS al Sindaco, della Prefettura, o inviate alla RAS.

**25/2**

**1959 - 1962**

373

*Controllo della Regione sugli Enti Locali*

Fascicolo cartaceo.

Sono presenti:

- Comunicazioni
- Bollettini delle circolari, delle istruzioni e degli atti dell'Assessorato
- Bollettino ufficiale della Ras
- Circolare della Ras ("Istruzioni per l'esercizio del Controllo sugli Atti degli Enti Locali") - Duplice copia

**corrispondenza**

15 unità archivistiche.

**26/1**

**1931**

375

*Corrispondenza*

Fascicolo cartaceo.

- Ispezione ai servizi amministrativi

Il fascicolo contiene due note della Prefettura (13 gennaio e 15 aprile 1931) sullo stato dei servizi pubblici e amministrativi del Comune.

E' presente copertina con scritta "Ispezioni amministrative, Anno 1931, Categoria I, Classe 11".

- Acquisto locali per uffici

il fascicolo contiene poca corrispondenza relativa all'acquisto della casa di Senis Antonio, e una minuta di lettera a Ibba Pei Raffaele, proprietario di un' altra casa a Tratalias.

E' presente copertina con dicitura "Acquisto casa Senis Antonio, Anno 1931, Categoria I, Classe VIII".

**26/2**

**1932**

376

*Corrispondenza*

Fascicolo cartaceo.

- Documentazione relativa all'orario d'ufficio

Il fascicolo contiene:

- circolare prefettizia con invito a deliberare in merito agli orari d'apertura (29 febbraio 1932);
- deliberazione del Podestà sull'orario di ufficio (2 marzo '32) e nota prefettizia con ulteriori disposizioni (12 marzo 1932);
- circolare prefettizia sulla revoca di sanzioni disciplinari per i segretari comunali (7 novembre 1932).

Il fascicolo è racchiuso da una copertina con la dicitura "CAT.I - Oggetto: Servizio di Segreteria. Anno 1932".

- Corrispondenza varia riguardante la CAT. I

Il fascicolo è costituito da sottofascicoli, alcuni racchiusi da copertine:

- dicitura "Servizio speciale di economato, anno 1932, CAT.I", contiene corrispondenza relativa alla bollatura di mandati e alla restituzione di Delegazioni di pagamento a favore del Tesoro dello Stato;
- dicitura: "Repertorio degli atti soggetti a registro, anno 1932, CAT. I" contiene la minuta dell'avviso di trasmissione del repertorio degli atti soggetti a registro per il secondo trimestre 1931 (datata 13 gennaio 1932);
- E' presente una lettera del Comune di Busachi con richiesta dell'elenco dei mandati per stipendio percepiti dal segretario Cusino (segr.Tratalias/Palmas dal 1 settembre 1928 al 31 dicembre 1929, segr.Tratalias dal 1 al 31 gennaio 1930).

- Corrispondenza tra il Comune e la Prefettura sulla tenuta dei registri dello Stato Civile e l'impianto del Registro di Popolazione, in seguito ad una relazione del segretario comunale Pasquale Fusillo.

Il fascicolo contiene diversi telegrammi prefettizia, una relazione sull'impianto del Registro di popolazione (11 agosto 1932), una nota della Prefettura su un'ispezione all'ufficio comunale e istruzione in merito (24 ottobre 1932), varie comunicazioni.



**26/3**

**1929 - 1933**

377

*Corrispondenza*

1929; 1933

Fascicolo cartaceo.

Corrispondenza varia riguardante la CAT. I.

Il fascicolo è racchiuso da una copertina con dicitura "1933 Amministrazione, Cat. I° " a matita blu.

All'interno si trova varia corrispondenza, tra cui:

- corrispondenza relativa alla concessione dell'indennità caroviveri;
- riparto spese per il consorzio di segreteria;
- lettera dell'Ufficio Editoriale Pubblicità, per l'acquisto dell' Album illustrato dei Podestà d'Italia.

**26/4**

**1934**

378

*Amministrazione - Cat.1 - 1934*

*Corrispondenza*

Fascicolo cartaceo.

La documentazione è suddivisa in sottofascicoli recanti scritta esterna e numerazione a matita rossoblù.

- "Economato" (vuota)
- "Podestà - Consultori"
- "Impiegati inservienti personale avventizio etc," con all'interno elenco del personale del Comune, del 1934, e bando di concorso per applicato e ricevitore II.CC.
- "Ufficio Comunale", con all'interno preventivo dei generi di cancelleria
- "Andamento servizio amministrativo"

E' presente classificazione varie classi Cat.I.

**26/5**

**1936**

379

*Corrispondenza*

Fascicolo cartaceo.

Corrispondenza relativa alla Cat. I.

La corrispondenza è suddivisa seguendo la classificazione originale:

I- Censimento iscritti alla Cassa di Previdenza;

- I. 1. 1 - Nota dell'ufficio del Registro di Iglesias (19 ottobre);
  - Richiesta di chiarimenti sull'orario degli uffici al Prefetto (Aprile-Maggio);
- I. 2. 2 - Nota del Comune di Dolianova sulla lavatrice Caretti (12 ottobre);
- I. 4. 1 - Nota del Comune di Palmas Suergiu (27 novembre);
- I. 5. 1 - Circolare prefettizia sulle competenze del personale degli EE.PP. (20 ottobre)
- I. 5. 3 - Carteggio relativo all'assicurazione per gli Ufficiali del Censimento (luglio-settembre);
- I. 7. 1 - Quesito al Prefetto su storno di fondi (agosto-settembre).

E' presente copertina con scritta a matita rossa "1936 Cat.I".

**26/6**

**1937**

380

*Corrispondenza*

Fascicolo cartaceo.

Corrispondenza varia relativa alla I categoria.

Amministrazione - Anno 1937

**26/7**

**1939**

381

*Cat. I - 1939*

Corrispondenza relativa all'Amministrazione

Fascicolo cartaceo.

La documentazione è costituita da:

- Atti Associazione Fascista del Pubblico Impiego
- Atti INFADDEL
- Richiesta stampati tipografia e atti economato
- Una deliberazione Podestarile del 1939, sn. "tariffa II.CC."
- Decreto prefettizio di incarico reggenza Ufficio di Segreteria Trattalia del segretario Rizzo Ugo.

E' presente classificazione V/1/5.

**26/8**

**1941 - 1942**

382

*Corrispondenza*

Fascicolo cartaceo.

Corrispondenza relativa alla Cat. I "Amministrazione".

Il fascicolo contiene corrispondenza varia, suddivisa in:

- Orario uffici comunali;
- Conferimento alla C.R.I di carta da macero;
- Fornitura stampati e cancelleria;
- Abbonamento a riviste;
- Personale/Trattamento economico;
- Segretario Comunale Frau Giulio;
- I.N.A.D.E.L. ;
- Associazione Fascista del Pubblico Impiego.

**26/9**

**1944 - 1947**

383

### *Corrispondenza*

Fascicolo cartaceo.

Atti vari e corrispondenza relativi all'Amministrazione.

Si tratta prevalentemente di :

- Atti INPS;
- Atti INAIL - Contributi dovuti per l'anno 1946;
- Notizie e comunicazioni da parte della Prefettura, INADEL, etc. relative a dipendenti comunali;
- Spedizione riviste in abbonamento;
- Fatture di pagamento ricevuto per spedizioni in abbonamento di pubblicazioni;
- Atti relativi ad acquisto stampanti, cancellaria, etc.;
- Comunicazioni di tipografie e Ditte per solleciti pagamenti;
- Decreti prefettizi;
- Costituzione prima Giunta Comunale del 25/06/1944;
- Miglioramenti economici al personale dipendente;
- Decreto prefettizio di composizione della Giunta Municipale;
- Verbale di insediamento della Nuova Giunta Comunale del 9/9/1945;
- Comunicazione circa emolumenti da corrispondere alla bidella Prunas Peppina.

Da segnalare:

- Cassa di Previdenza - prospetti "Elenco dei posti in organico 1946-1947";
- Deliberazione del Consiglio Comunale n°65/1947 con oggetto "determinazione dello stipendio dell'applicato sig. Cuccu Luigi";
- Ministero del Tesoro - Estratto suppletivo ruolo contributi fondo per il credito ai dipendenti dello Stato, 1947;
- Ordinanza del Sindaco di sgombero abitazione per pericolo di crollo, 1947;
- Prospetto dei dipendenti dell'Amministrazione Comunale e delle loro retribuzioni, 1947;
- Richiesta del parroco Don Nicolino Gambula per ottenere i banchi fuori uso delle scuole per utilizzare come banchi di Chiesa, 1947;
- Elenco degli amministratori Comunali, 1947.

**26/10**

**1948**

384

### *Corrispondenza e atti vari Categoria Amministrazione*

Fascicolo cartaceo.

Il fascicolo comprende:

- Comunicazioni spedite ricevute, circolari;
- Stampati;
- Ordini di servizio per impiegati comunali firmati dal Sindaco;
- Elenchi;
- Ordinanze e decreti del Sindaco e del Prefetto;
- Richieste di assunzione inoltrate al Sindaco e assunzioni (comunicazioni agli assunti);
- Convocazioni dei membri del Consiglio Comunale e Commissioni Comunali;

La documentazione è stata suddivisa in diversi sottofascicoli per una migliore consultazione.

**26/11**

**Corrispondenza**

**1948 - 1957**

1948 - 1955; 1957

385

Fascicolo cartaceo.

Si tratta di atti vari e corrispondenza relativi alla Cat. Amministrazione, fra cui anche richieste di assunzione per il posto di Messo-Guardia-Scrivano.  
E' presente una fattura di economato e auguri di buone feste inviati dal Sindaco.

Da segnalare:

- Comunicazione relativa all'ostetrica Bini Dina, del 1950, e certificati di servizio di Bini Dina e Bellomo Salvatore Pietro.
- Comunicazione della Direzione dell'Archivio di Stato di Cagliari al Sindaco con oggetto "visita all'archivio comunale" (26 gennaio 1955).
- Elenchi vari per l'accertamento definitivo dei contributi dovuti per diversi anni compilati dall'Istituto Nazionale Assistenza Dipendenti Enti Locali.
- "Ufficio del Lavoro e della massima occupazione di Tratalias": poche carte, in prevalenza comunicazioni riguardanti il locale dell'Ufficio.
- E' presente un sottofascicolo con dicitura "Di Chiara Biagio" al cui interno sono presenti due documenti relativi al segretario.
- E' presente un sottofascicolo con dicitura esterna "Ufficio Regionale del Lavoro e Previdenza Sociale" al cui interno sono presenti poche carte.

**26/12**

**Corrispondenza Categoria Amministrazione**

**1960 - 1962**

386

Fascicolo cartaceo.

Sono presenti:

- Comunicazioni;
- Stampati;
- Elenchi;
- Telegrammi;
- Bollettino con statuto Lega Enti Locali Autonomisti Sardi;
- Circolari (Prefettura); Comunicati

Da segnalare:

- Una dichiarazione di sospensione dei lavori, indetta dai dipendenti comunali a causa di mancati pagamenti di stipendi;
- Ordinanze del Comitato di Controllo della Ras sugli Enti Locali al Consiglio Comunale riguardante la deliberazione relativa all'approvazione del regolamento e tariffa per pubbliche affissioni;
- Avviso di concorso pubblico per posti di fontaniere indetto dal consorzio Acquedotti Sulcis;
- Sono presenti diversi sottofascicoli con copertine recanti scritta esterna e classificazione al cui interno si trova corrispondenza relativa.

**26/13**

**1963**

387

*Corrispondenza evasa 1° categoria*

Fascicolo cartaceo.

Il fascicolo è costituito da corrispondenza della categoria AMMINISTRAZIONE.

Sono presenti:

- Comunicazioni spedite e ricevute;
- Telegrammi;
- Circolari;
- Fatture di acquisti;
- Elenchi degli atti trasmessi;
- Comunicazioni del Sindaco ai cittadini

**26/14**

**1967**

388

*Corrispondenza e atti vari cat. Amministrazione*

Fascicolo cartaceo.

Il fascicolo è costituito da:

- Comunicazioni e telegrammi
- Circolari
- Varie

Da segnalare:

- Sottofasciolo "Statistiche Regione" con all'interno informazioni sulla composizione della popolazione di Tratalias

**26/15**

**1964 - 1969**

389

*Atti e corrispondenza varia prima categoria  
anno 1964*

1964 - 1966; 1969

Corrispondenza categoria Amministrazione anni  
1964-1965

Fascicolo cartaceo.

Il fascicolo è costituito da corrispondenza relativa alla categoria AMMINISTRAZIONE.

Sono presenti:

- Comunicazioni spedite e ricevute;
- Circolari;
- Telegrammi e raccomandate;
- INADEL;
- Personale;
- Economato;
- Lega dei Comuni;
- Concorsi (spediti da altri comuni)
- Varie;

Alcuni documenti presentano una classificazione diversa dalla I°.

Da segnalare:

- Circolare del Ministro del Tesoro con oggetto "Istruzione per eliminazione di inconvenienti che si verificano dopo la liquidazione del trattamento di quiescenza". E' presenti classificazione 1.6.3.

Alcuni documenti presentano classificazione diversa dalla I°.

**Opere Pie, Assistenza e Beneficenza**

*serie*

391

**Istituzioni pubbliche locali di assistenza e beneficenza**

1 unità archivistica.

**1/1**

**1948 - 1950**

392

**Distribuzione gratuite coperte e cordati UNRRA**

Fascicolo cartaceo.

Il fascicolo è costituito da:

- Comunicazioni
- Verbale della Commissione Comunale per la distribuzione indumenti UNRA al cui interno si trova l'elenco dei beneficiari
- Elenco beneficiari assegnazione gratuita laneria UNRRA
- Un buono di assegnazione (n.4)
- Convocazione alla seduta comunale 2 gennaio 1950 firmata dal Sindaco
- Minute

Poche carte si riferiscono alla distribuzione di dolciumi UNRRA ai patronati scolastici.

**Monti Frumentari**

Si segnala che la serie "Monti Frumentari" è una serie chiusa perché non più incrementabile.



sottoserie

394

## **deliberazioni originali e copie**

9 unità archivistiche.

**2/1**

**1901 mar.5 - 1901 mag.24**

395

### **Deliberazioni della Commissione Montuaria**

Fascicolo cartaceo.

Il fascicolo contiene originali e copie.

Vi è all'interno:

- La deliberazione del Consiglio Comunale per la compilazione dell'elenco dei venti maggiori contribuenti per la nomina di due membri della Commissione Montuaria (5 marzo 1901);
- Cinque deliberazioni della Commissione Montuaria (7 aprile 1901);
- Due note della Sotto-Prefettura di Iglesias con richiesta di invio del Conto Consuntivo 1901 (30 maggio 1903 e 17 giugno 1903);
- Provvedimento della Commissione del Monte di Soccorso di autorizzazione alla vendita di grano, del 20/12/1901, in base al bilancio 1901.

**2/2**

**1902 apr.27**

396

### **Documentazione del Monte di Soccorso**

Fascicolo cartaceo.

Il fascicolo contiene originali e copie.

Vi è all'interno:

- La deliberazione della Commissione Montuaria per la formazione del bilancio 1902 (27 aprile 1902);
- Dichiarazione del Sindaco sulle persone autorizzate alla firma degli ordini di pagamento del Monte di Soccorso (9 dicembre 1902);
- Dichiarazione del depositario sulla vendita di grano del magazzino (31 dicembre 1902).

**2/3**

**1903 mar.14 - 1903 nov.1**

397

### **Deliberazioni della Commissione Montuaria**

Fascicolo cartaceo.

Il fascicolo contiene esclusivamente copie.

Vi è all'interno:

- Decreto di Nomina Prefettizia del Presidente del Monte di Soccorso Matta Antioco (23 febbraio 1903);
- Due fogli di convocazione per le sedute della Commissione Montuaria;
- Nota di approvazione del bilancio 1903 da parte della Sotto-Prefettura di Iglesias (12 settembre 1903)
- Otto deliberazioni della Commissione Montuaria.

Il fascicolo è racchiuso da un foglio con la scritta "Monta di Soccorso di Tratalias//Atti della Commissione relativi al 1903".

**2/4**

**1904 mar.16 - 1904 dic.8**

398

**Deliberazioni della Commissione Montuaria**

Fascicolo cartaceo.

Il fascicolo contiene esclusivamente copie.

Vi è all'interno:

- Cinque deliberazioni della Commissione Montuaria;
- Un prospetto contenente il raffronto tra il bilancio 1905 coi bilanci precedenti ad incominciare dal 1900 (22 novembre 1904);
- Una circolare del Presidente della Deputazione provinciale dell' Istituto del Credito Agrario E. Boj (17 ottobre 1904);
- Un prospetto nel capitale del Monte di Soccorso (9 aprile 1904);
- Alcune convocazioni originali per le riunioni della Commissione Mortuaria.

Il fascicolo è racchiuso da un foglio con la scritta "Monte di Soccorso/di/Tratalias/Atti/della Commissione relativi/all'anno 1904".

**2/5**

**1905 lug.23 - 1905 dic.8**

399

**Deliberazioni della Commissione Montuaria**

Fascicolo cartaceo.

Il fascicolo contiene esclusivamente copie.

Sono presenti due deliberazioni: 23 luglio e 8 dicembre.

**2/6**

**1906 gen.1 - 1906 ago.26**

400

**Deliberazioni della Commissione Montuaria**

Fascicolo cartaceo.

Il fascicolo contiene esclusivamente copie.

Sono presenti:

- Due deliberazioni del 1 gennaio 1906;
- Una deliberazione del 26 agosto 1906.

**2/7**

**1907 gen.17 - 1907 ago.8**

401

**Deliberazioni della Commissione Montuaria**

Fascicolo cartaceo.

Il fascicolo contiene esclusivamente copie.

Sono presenti otto deliberazioni.

**2/8**

**1908 gen.3 - 1908 nov.19**

402

**Deliberazioni della Commissione Montuaria**

Fascicolo cartaceo.

Il fascicolo contiene esclusivamente copie.

Sono presenti quattro deliberazioni.

Da segnalare:

- Deliberazione del 19 novembre (concessione di moratoria ai debitori del Monte): contiene 17 richieste (numerata) di moratoria.

**2/9**

**1912 lug.28**

403

**Deliberazioni della Commissione Montuaria**

Fascicolo cartaceo.

Il fascicolo contiene esclusivamente copie.

E' presente una deliberazione del 28 luglio sulla moratoria per il pagamento del debito in grano per il 1913.

*bilanci*

*sottoserie*

404

**bilanci**

3 unità archivistiche.

**2/10**

**1906**

405

Bilancio del Monte di Soccorso per l'esercizio 1906

Fascicolo cartaceo.

**2/11**

**1908**

406

Bilancio del Monte di Soccorso per l'esercizio 1908

Fascicolo cartaceo.

**2/12**

**1908**

407

Bilancio del Monte di Soccorso per l'esercizio del  
1909

Fascicolo cartaceo.

conti

sottoserie

408

**conti**

5 unità archivistiche.

**2/13**

**1903**

409

Monte di Soccorso, Conto consuntivo per l'esercizio 1902

Fascicolo cartaceo.

Il fascicolo comprende:

- Due copie del registro del Conto e due copie della deliberazione di approvazione della G.P.A.;
- Deliberazione C.M. del 13 settembre 1903. Regolarizzazione dei mandati dell'esercizio 1902;
- Processo verbale di verifica dei fondi (31 dicembre 1902);
- Deliberazione C.M. 31 Agosto 1902: Vendita grano vecchio esistente in magazzino;
- Alcuni mandati del Monte di Soccorso per il 1902.

La documentazione era conservata insieme al Conto Comunale del 1902.

**2/14**

**1903 - 1905**

410

Allegati al conto del Monto di Soccorso reso dal depositario per il 1904

Fascicolo cartaceo.

Il fascicolo è composto da:

- Mandati di pagamento del Monte;
- Verbali della Commissione Montuaria;
- Parcelle e tabelle di liquidazione;
- Decreto di approvazione del conto della Giunta Provinciale Amministrativa.

Sono presenti la nomina del Segretario (sig. Antonio Marongiu) e del Depositario (sig. Antioco Siddi) risalenti al 1901.

**2/15**

**1905**

411

Conto del Monte di Soccorso, esercizio 1905

Fascicolo cartaceo.

Il fascicolo contiene:

- Mandati di pagamento del Monte di Soccorso;
- Conto 1905 reso dal depositario;
- Decreto di approvazione della Giunta Provinciale Amministrativa.

**2/16**

**1906 - 1908**

412

**Conte del Monte di Soccorso reso dal depositario  
per l'esercizio 1906**

Fascicolo cartaceo.

Conto del Monte di Soccorso reso dal depositario (sig. Antonio Senis) e trasmesso dal Sottoprefetto al Presidente del Monte (Sig. Antioco Matta). Datato 1907.

Sono allegati:

- Mandati di pagamento esercizio dal n° 42 al n° 49;
- Decisione della Giunta Municipale Amministrativa;
- Tabella di liquidazione dell' Ispettorato Monti di Soccorso del 1908, relativa al conto 1906;
- Deliberazione della Commissione Mortuaria del 19 gennaio 1907 con oggetto: " Vendita di grano per urgenti spese di amministrazione";
- Tabella di riparto ordinario per prestito di grano, per l'esercizio 1906;
- Processo verbale di verifica dei fondi in grano, danaro e in strumenti agricoli del 1906.

**2/17**

**1908**

413

**Conte del Monte di Soccorso per l'esercizio 1908**

Fascicolo cartaceo.

Il fascicolo contiene:

- Deliberazioni della Commissioni Montuaria;
- Mandati di pagamento di Monte di Soccorso;
- Conto per il 1908 reso dal depositario;
- Decreto di approvazione della Giunta Provinciale Amministrativa;
- Tabella di liquidazione della Regia Prefettura.

serie

414

**Assistenza prestata**

5 unità archivistiche.

**3/1**

**1936**

415

**Corrispondenza O.N.M.I.**

Fascicolo cartaceo.

Il fascicolo contiene corrispondenza della O.N.M.I. nazionale, e poca corrispondenza del Comitato locale.

E' presente il prospetto statistico semestrale degli assistiti (2° semestre 1936).

E' presente cartella con scritta a matita verde O.N.M.I.

**3/2**

**1929 - 1930**

416

*Contributi a favore dei danneggiati  
dall'alluvione del Comune di Uta*

Fascicolo cartaceo.

Sono presenti:

- Deliberazione del Podestà del 13 ottobre 1929, relativa all'erogazione di un sussidio straordinario ai colpiti dal temporale;
- Circolare n° 12 del 1929 della Federazione Provinciale Fascista degli Agricoltori, con notizie relative al suddetto temporale;
- Elenchi delle sottoscrizioni a favore dei danneggiati.

**3/3**

**1945 - 1947**

417

### Assistenza Post Bellica

Fascicolo cartaceo.

Richieste e concessioni di pacchi E.N.D.S.I., sussidi e documentazioni vari.

Vi sono due sottofascicoli così costituiti:

I sottofascicolo:

- Programma economico-finanziaria dell' E.C.A. per il periodo 1946-1947;
- Elenchi pacchi ENDSI-DISTRIBUZIONE;
- Atti intercorsi tra il Sindaco e vari Comitati Comunali e Provinciali di Assistenza Post Bellica, relativi ad assegnazione e distribuzione pacchi;

II sottofascicolo:

- Sussidi ai reduci di guerra disoccupati e bisognosi, con ruolo dei reduci;
- Assegnazione pacchi viveri ai pensionati della Previdenza Sociale e ai grandi invalidi di guerra;
- Organizzazione colonie estive;
- Assegnazione pacchi natalizi ai bambini bisognosi;
- Pochi atti relativi al Comitato Regionale Croce Rossa Italiana (E' presente classificazione cat.II)

Vi è inoltre documentazione varia costituita da:

- Circolare n° 1444/6 del Ministero dell' Assistenza Post Bellica relativa al sussidio temporaneo ai reduci disoccupati bisognosi del 1945;
- Istruzioni del Ministero suddetto relativa alla costituzione del Comitato Comunale di Assistenza Post Bellica;
- Domanda per la concessione di assegni di Assistenza reduci, datata 1945/46

Si trovava tra le deliberazioni della G.M. del 1952.

Note: Il Comitato Comunale di Assistenza Post Bellica era composto da un rappresentante dell' Associazioni Mutilati e Invalidi di Guerra, uno dell' Associazione Nazionale Combattenti e uno dell'Ente Comunale di Assistenza.

**3/4**

**1947**

418

### *UNRRA- COTONATE A PAGAMENTO- II 1946 - Comitato UNRRA TESSILE*

#### Assistenza Post Bellica

Fascicolo cartaceo.

La documentazione è costituita da:

- Richieste inoltrate alla Commissione Comunale U.N.R.R.A. da parte di famiglie per ottenere le cotonate a pagamento (sono presenti anche le richieste eliminate);
- Circolare n° 15 "Norme per la distribuzione delle cotonate UNRRA Tessile" e "Regolamento per la distribuzione e la vendita";
- Modelli per le cedole di prenotazione;
- Elenco nominativo degli agenti ferroviari che hanno residenza di lavoro nel Comune;
- Elenco del personale dipendente dell' amministrazione comunale, e elenchi di personale impiegato presso vari enti o impresi;
- Comitato UNRRA Tessile: blocchetti di buoni di assegnazione cotonate.



**3/5**

**1953 - 1955**

419

*Unione Provinciale dei Ciechi*

Fascicolo cartaceo.

Nel fascicolo vi sono pochi atti:

- Richieste finanziamenti da parte dell'Unione Italiana Ciechi di Cagliari al Sindaco;
- Richieste varie.

*serie*

420

**Assistenza infanzia ed adolescenza**

1 unità archivistica.

**4/1**

**1955**

421

*Elenco dei bambini da inviare alle colonie -  
1955*

Fascicolo cartaceo.

Il fascicolo è costituito da:

- Comunicazioni riguardanti l'oggetto
- Elenco dei bambini ammessi alle colonie estive
- Copia di verbale di deliberazione della Giunta con oggetto "Elenco dei poveri ammessi all'assistenza sanitaria" alla quale sono allegati alcuni elenchi ("Colonia Estiva 1955") e una comunicazione.

## **Elenchi poveri**

2 unità archivistiche.

### **5/1**

**1934 - 1939**

423

Elenco dei poveri per l'assistenza sanitaria gratuita e revisione delle parcelle e delle ricette dei medicinali

1934; 1935; 1936; 1939

Fascicolo cartaceo.

Oltre all'elenco dei poveri e a varia corrispondenza, sono presenti alcune domande di iscrizione.

Si trovano inoltre nel fascicolo le revisioni per :

- 1 giugno-31 agosto 1932;
- Sett. Ott. Novembre 1932;
- 1 novembre - 31 dicembre 1933;
- 1 gennaio.

Da segnalare:

-E' presente una copertina con scritta a matita viola "Richiesta iscrizione liste poveri anno 1936 XIV"; all'interno, a macchina è presente il ruolino stipendi salariati e impiegati comunali senza data, firmato dal Sig. Vivaldi, utilizzato come cartellina.

Gli elenchi sono relativi agli anni 1934; 1937; 1939.

### **5/2**

**1959 - 1960**

424

*Domande iscrizione elenco poveri*

Elenco dei poveri

Fascicolo cartaceo.

Il fascicolo è costituito da:

- domande di iscrizione all'elenco dei poveri da parte di bisognosi;
- due elenchi dei poveri ai quali sono allegati comunicazioni fra la Legione Territoriale Carabinieri di Cagliari e il Comune riguardo all'argomento in oggetto.

## Spedalità

5 unità archivistiche.

### 6/1

#### Spedalità

**1928 - 1937**

1928 - 1932; 1936

426

Fascicolo cartaceo.

Il fascicolo è costituito da:

- "Debito Ospedale Civile": comunicazioni, fatture, notifiche ricoveri
- Ricovero di persone povere in ospedale
- Ordinanza del Prefetto all' Esattore di S.Antioco di pagamento somma per rimborso spedalità prestate nel 1931;
- Verbale di ammissione dell' Ospedale S.Spirito di Roma (12 ottobre 1929);
- Elenco n° 4 per l'anno 1929 dell'Amministrazione degli ospedali riuniti di Roma (22 febbraio 1930);
- Sollecito di pagamento (6 dicembre 1930).

Vi sono inoltre atti relativi al rimborso delle spese di spedalità; deliberazione poderastili, ordinanze poderastili di ricorso; solleciti rimborsi.

Sono da segnalare pochi atti relativi all'adesione del Comune all' istituzione di un ospedale Consorziale ad Iglesias, del 1928-1931.

Una cartella reca la scritta "Ricoverati - Cat. II CLASSE 2".

Gli atti sono classificati CAT. II e V/3/1.

### 6/2

#### Spedalità - Atti vari

**1940 - 1947**

1940 - 1943; 1946 - 1947

427

Fascicolo cartaceo.

Il fascicolo è costituito da:

- "Ricoveri ospitalieri": si tratta di istanze pagamento ricoveri spedalità; ricoveri d'urgenza; ordinanze di ricovero; dimissioni dall'ospedale; comunicazioni, fatture.
- "Elenco n° 1 per l'anno 1940 delle spedalità dovute dal Comune di Tratalias all'amministrazioni degli Ospedali Riuniti di Roma": è presente un unico nominativo, con allegato il certificato medico relativo, datato 1940.
- Carte relative a spese di spedalità dovute dal Comune di Tratalias e spedalità romane arretrate e a rimborso opere, con Conto delle Spedalità consunte dal 1 luglio al 31 ottobre 1946. La documentazione era conservata insieme ad atti di corrispondenza cat. IV.

E' presente classificazione sul timbro di protocollo II/2/1.

**6/3**

**1948 - 1965**

428

**Spedalità - Ricoveri - Recupero spese - Elenchi**

Fascicolo cartaceo.

La documentazione è così costituita:

- Ricoveri d'urgenza e notifiche di ricovero; contestazione di ricovero;
- Notifiche di assunzione onere spedalità;
- Comunicazioni;
- Ordinanze di ricovero;
- Elenchi spedalità addebitate al Comune;
- Contestazioni ricoveri urgenti dell'Istituto Nazionale per l'assicurazione contro le malattie;
- Comunicazioni della Questura e della Direzione dell'Ospedale Psichiatrico provinciale di Cagliari al Sindaco;
- Comunicazioni degli Ospedali Riuniti e Casa di Riposo V.E. II di Cagliari;
- Varie;
- N° 1 registro "Spese di spedalità", numerato dal n° 1 al n° 24, anni 1956-60;
- Recupero spedalità: notifiche e elenchi spese addebitate al Comune;
- Cartelle nominative, numerate e non, relative ai degenti
- Spedalità romane
- Pratiche di spedalità definite e concluse, a rimborso avvenuto.

**6/4**

**s.d.[1962]**

429

***Spedalità da recuperare***

Registro cartaceo.

Il registro è compilato solo in parte ed è in buone condizioni. E' presente un allegato.

Il registro non presenta datazione; l'allegato invece è del 1962.

**6/5**

**1969**

430

**Spedalità 1969 atti vari**

Fascicolo cartaceo.

Sono presenti:

- Notifiche di ricoveri urgenti
- Contestazioni ricoveri urgenti
- Comunicazioni
- Ordinanze di ricovero
- Varie
- Addebiti spedalità

Alcuni addebiti si riferiscono agli anni 1967 e 1968.

*serie*

431

**Somministrazione di medicinali e presidi chirurgici**

1 unità archivistica.

**7/1**

**1928 - 1931**

432

*Medicinali ai poveri*

Fascicolo cartaceo.

Il fascicolo è costituito da comunicazioni e da parcelle dei medicinali forniti ai poveri. E' presente poca documentazione.

La copertina presenta dicitura "Medicinali ai poveri - Categoria IV - anno 1931 e retro".

*INPS*

*serie*

433

**INPS**

1 unità archivistica.

**8/1**

**1948 - 1955**

434

*INPS*

Fascicolo cartaceo.

Sono presenti pochi atti, principalmente corrispondenza, circolari, e comunicazioni relativi all' INPS, spediti o ricevuti.

Da segnalare:

- E' presente un'ordinanza di ricovero firmata dal Sindaco.

*serie*

435

**Giornata della Croce Rossa**

1 unità archivistica.

**9/1**

**1930**

436

**Giornata della Croce Rossa**

Fascicolo cartaceo.

Il fascicolo contiene una nota della Reale Prefettura sulla Giornata della Croce Rossa (31 maggio 1930), e assicurazione di ricevuta del Podestà.

Copertina: a matita blu "4", a matita grigia "Croce Rossa"; sul retro, a macchina a inchiostro rossa " Commissione Censuaria".



## Corrispondenza

18 unità archivistiche.

**10/1**

**1932**

438

### Corrispondenza

Fascicolo cartaceo.

Il fascicolo è racchiuso da una copertina con la dicitura: "Comune di Tratalias, Atti amministrativi per l'anno 1932 - Categ. II - Opere Pie e beneficenza".

E' diviso in sottofascicoli, tutti con dicitura relativa al contenuto:

- Esposti
- Orfani di Guerra
- Buoni per sussidi
- Domicilio di soccorso
- Erogazione di grano da semina

All'interno dei sottofascicoli è conservata la documentazione relativa.

**10/2**

**1933**

439

### Corrispondenza

Fascicolo cartaceo.

Il fascicolo contiene atti vari e corrispondenza riguardanti domande di sussidio, assistenza in generale, gite organizzare da Enti nazionali.

Parte della documentazione è stata suddivisa in:

- Colonie estive;
- Croce rossa Italiana;
- Infanzia;
- Ricoveri;
- Tubercolosi.

E' presente varia classificazione 2, nel fasc. "Ricoveri" è presente anche class. 4.

Da segnalare una deliberazione del Podestà (n°51, 30 settembre 1933) sul rendiconto dei lavori della strada di circonvallazione, finanziata con i fondi dell'assistenza ai minatori disoccupati (già addetti alle cave di barite).

**10/3**

**1934**

440

### Corrispondenza

Fascicolo cartaceo.

La documentazione è suddivisa in sottofascicoli, ognuno dotato di una propria coperta, ordinati per classe.

La documentazione rinvenuta all'esterno delle coperte è stata riavvicinata.

E' presente varia classificazione II.

**10/4**

**1935**

441

**Corrispondenza**

Fascicolo cartaceo.

Il fascicolo è racchiuso da una copertina con la dicitura "Opere Pie e Beneficenza, Anno 1935, Cat. II".

I documenti sono stati suddivisi in sottofascicoli con dicitura:

- Congregazione di carità (poca corrispondenza);
- Esposti;
- Orfani di guerra;
- Maternità e Infanzia. Premi nuzialità/natalità;
- Lotterie;
- Sussidi;
- Campagna anti-tubercolare;
- Istituto ciechi;
- Ricoveri;
- Invalidi
- Somministrazione di medicinali;
- Erogazione sementi.

La documentazione è costituita per lo più da corrispondenza, circolari prefettizie, note del Prefetto e del Podestà, relazioni di spedizione di documentazione ai vari organi eroganti etc.

E' presente una discreta quantità di richieste dei privati per sussidi di vario genere.

**10/5**

**1936**

442

**Corrispondenza**

Fascicolo cartaceo.

E' presente molta corrispondenza e varie pratiche relative a richieste o concessione di sussidi.

E' presente classificazione 2 (2.9.1, 2.7.3, 2.8.1), e una carta classificata X.1.1.

La documentazione è contenuta in una copertina (foglio protocollo a quadretti) con scritta a matita blu e rossa "Categoria II, Opere Pie, Assistenza, Beneficenza".

Vi è una copertina "1936, Cat. II".

**10/6**

**1937**

443

**Corrispondenza**

Fascicolo cartaceo.

Si tratta di:

- Ricoveri ospedalieri;
- Spedalità;
- Atti Croce Rossa;
- Compendo all'ostretica condotta;
- Opere Nazionale Maternità e Infanzia (O.N.M.I)

E' presente classificazione Cat. II

**10/7**

**1938**

444

**Corrispondenza**

Fascicolo cartaceo.

La documentazione è stata suddivisa in:

- Suppliche;
- Esposti;
- Indigenti;
- Lotterie;
- O.N.M.I.
- Previdenza sociale;
- Spedalità\*;
- Unione Italiana Ciechi;
- Varie.

E' presente rara classificazione " II ".

\* La fattura dell'ospedale, classificata 5/1/3, si trovava nella corrispondenza della cat. IV (sia Musu che Muntoni); parte delle carte sono classificate IV e V.

**10/8**

**1939**

445

*Opere Pie, Assistenza e Beneficienza - 1939*

**Corrispondenza**

Fascicolo cartaceo.

La documentazione è suddivisa in cartelline corrispondenti a diverse serie della categoria II.

Si tratta di atti relativi a:

- Consorzio Antitubercolari
- Lotterie
- Spedalità e colonie marine
- O.N.M.I. (Opera Nazionale Maternità Infanzia)

**10/9**

**1940**

446

**Corrispondenza cat. Opere pie, beneficenza, assistenza**

Fascicolo cartaceo.

Sono presenti

- Comunicazioni, telegrammi;
- Circolari;
- Un'ordinanza di ricovero firmata dal Podestà

Da segnalare:

- Richiesta di assistenza all'Istituto opere assistenziali di Cagliari dalla sig. Efsio Murgia trasmessa per competenza al Podestà presidente dell'Eca;
- Esposto dei carabinieri relativo all'abbandono di un minore e alla relativa denuncia della madre.

La copertina presenta scritta a matita "II° cat."

**10/10**

**1941 - 1942**

447

**Corrispondenza**

Fascicolo cartaceo.

il fascicolo contiene corrispondenza suddivisa in:

- Orfanotrofi;
- Assistenza all'infanzia;
- Spedalità.

**10/11**

**1943**

448

**Corrispondenza**

Fascicolo cartaceo.

Si tratta di

- Ricovero indigenti e tubercolotici;
- Concessione sussidi ONMI (Opera Nazionale Maternità Infanzia);
- Premi demografici
- Spedalità

E' presente un unico atto datato 1942; classificazione II e IV.

**10/12**

**1945 - 1947**

449

**Corrispondenza II° categoria**

Fascicolo cartaceo.

Nel fascicolo sono presenti:

- Comunicazioni spedite e ricevute
- Telegrammi
- Circolari

Parte della documentazione fa riferimento all'Assistenza post-bellica.

Da segnalare:

- E' presente una comunicazione dell'Unione Nazionale Sinistrati di Guerra con oggetto: "Costituzione Unione Comunale".

**10/13**

**Corrispondenza cat. Opere pie, Assistenza e Beneficienza**

**1949 - 1955**

1949 - 1951; 1954 - 1955

450

Fascicolo cartaceo.

Il fascicolo è costituito da:

- Comunicazioni, telegrammi;
- Inferno TBC - dichiarazioni di indigenza;
- Circolari;
- Comunicazioni e atti relativi alle campagne antitubercolari 1952 e 1953
- Certificati di pubblicazione (contributi obbligatori a carico dei sanitari del Comune per l'Opera nazionale per l'assistenza degli orfani dei sanitari italiani)
- Un'ordinanza di ricovero

Da segnalare:

- Circolare dell'Ufficio Provinciale Assistenza Post-bellica datata 9 gennaio 1950 con oggetto "Assistenza a favore degli sfollati";
- Diverse circolari dell'Alto Commissariato dell'Alimentazione sono relative al razionamento di pane, paste e altri generi; la circolare n° 15 del 25-7-1949 ha come oggetto "Abolizione razionamento pane e pasta";
- E' presente il manifesto di un bando di concorso di borse di studio per orfani di lavoratori datato 15 giugno 1955 al quale è allegato l'elenco di carte trasmesse al Sindaco;
- Circolare n° 48 dell'Opera per l'assistenza ai profughi giuliani e dalmati - Ufficio Studi e Statistica con oggetto "Rivelazione statistica dei profughi giuliani e dalmati " inviata al Sindaco e la risposta relativa;
- E' presente un sottofascicolo con scritta a penna blu "Statistiche sordomuti" al cui interno si trovano comunicazioni relative e moduli non compilati.

**10/14**

**1954 - 1962**

451

*Corrispondenza evasa 2° categoria - anno  
1961*

1954; 1959 - 1962

Fascicolo cartaceo.

Il fascicolo è costituito da corrispondenza varia relativa alla categoria OPERE PIE, ASSISTENZA E BENEFICENZA.

Parte della corrispondenza è contenuta in sottofascicoli. E' presente un solo documento datato 1954, contenuto al di fuori dei sottofascicoli.

Sono presenti:

- Comunicazioni;
- Circolari;
- Una richiesta di concessione di assistenza ostetrica;
  
- Una comunicazione dell'Opera Nazionale per i Pensionati d'Italia al Comune con oggetto "Proroga presentazione domande per ammissione Casa Riposo Sassari";
- Una richiesta di ricovero inoltrata dal Sindaco alla Casa di Riposo di Cagliari per il sig. Francesco Pintus;
- Una comunicazione dell' E.N.A.O.L.I. (Ente Nazionale Assistenza Orfani Lavoratori Italiani) con oggetto "Nucleo Sarriu" e la relativa risposta del Sindaco;
- Richiesta di concessione ostetrica;

Da segnalare:

- Circolare del Ministero della Sanità con oggetto "Ricoveri d'urgenza negli Istituti di Cura";
- Una comunicazione della Prefettura al Sindaco e al Presidente dell' ECA con l'invito all'Ente di revocare una deliberazione in cui veniva nominato membro dell'ECA un impiegato comunale, il sig. Murru Oddino. Alla comunicazione sono allegati le dimissioni dello stesso;
- Un elenco nominativo dei capi famiglia bisognosi proposti per l'assegnazione dei pacchi dono Pasta Care;
- Un sottofascicolo "Elenco dei poveri 1961";
- Un sottofascicolo con dicitura "Assegnazione pacchi dono pasta da parte della C.R.I. " al cui interno si trovano comunicazioni, telegrammi, un elenco nominativo dei capi-famiglia, proposti l'assegnazione dei pacchi dono (minuta). Il sottofascicolo è relativo all'anno 1960.
- E' presente un documento relativo all'anno 1966.

E' presente classificazione II cat.

**10/15**

**1963**

452

*Corrispondenza evasa categoria OPERE PIE,  
ASSISTENZA E BENEFICENZA - SPEDALITA'*

Fascicolo cartaceo.

Sono presenti:

- Comunicazione spedite e ricevute, telegrammi;
- Notifiche di ricovero d'urgenza e di assunzione onere spedalità;
- Circolari e/o comunicazioni riguardanti le colonie climatiche;

Da segnalare:

- Circolare della Prefettura di Cagliari con oggetto "Assistenza Sinistrati del Vajont";
- Circolare dell'Amministrazione Attività assistenziali italiane ed internazionali (Ufficio Provinciale di Cagliari) con oggetto "Richiesta di contributo in favore dell'Unicef".

**10/16**

**1964 - 1966**

453

Corrispondenza evasa categoria OPERE PIE,  
ASSISTENZA E BENEFICENZA - SPEDALITA'  
e ATTI VARI

Fascicolo cartaceo.

Sono presenti:

- Notifiche di ricovero d'urgenza e di assunzione onere spedalità;
- Comunicazioni - circolari;
- Ordinanze di ricovero;
- Alcune contestazioni di ricoveri urgenti;
- Richieste di rimborso di spedalità;

Da segnalare:

- Comunicazione della Federazione Provinciale O.N.M.I. di Cagliari con oggetto: "Celebrazione della Giornata della Madre e del Bambino",

**10/17**

**1967**

454

Corrispondenza evasa categoria Opere Pie,  
Assistenza e Beneficenza

Fascicolo cartaceo.

Il fascicolo è costituito da:

- Comunicazioni
- Circolari
- Varie

**10/18**

**1969**

455

Corrispondenza evasa categoria Opere Pie,  
Assistenza e Beneficenza

Fascicolo cartaceo.

Sono presenti:

- Comunicazioni
- Circolari
- Statistiche Assistenza Sociale (anche Ente Comunale di Assistenza)

Un documento è datato 1967.

**Polizia Locale**



**Polizia Urbana**

*sottoserie*

458

**Regolamenti ordinanze**

1 unità archivistica.

**1/1**

**1953 - 1955**

459

*Registro delle ordinanze in materia di Polizia*

*Municipale*

Registro cartaceo; numerazione coeva per registrazione (dalla n° 1 del 28/7/1953 alla n° 6 del 01/05/1955).

Da segnalare che per gli anni dal 1957 al 1958 il registro è stato utilizzato come registro del servizio economato: spese postali, telegrafiche, telefoniche (Cat I, serie Economato).

## **Targazione veicoli**

1 unità archivistica.

**2/1**

**1932 - 1936**

461

### **Targazione veicoli a trazione animale - Licenze conducenti veicoli a trazione animale**

Fascicolo cartaceo.

Si tratta di varia corrispondenza relativa a targazione veicoli a trazione animale e a contravvenzioni alla  
tassa per la circolazione dei veicoli.

Una comunicazione di assenza di contravvenzione è classificata 7-1; una è classificata 15.

E' presente classificazione 3.1, 3.2, 11.2.2

Da segnalare:

- Una comunicazione del Parroco al Podestà relativa al pagamento mancato al lampanaro;
- Una circolare della Federazione Nazionale Fascista degli Artigiani con oggetto "Rilascio licenze  
veicoli a trazione animale".

E' presente lo schedario dei veicoli per il 1933.

**Circolazione stradale**

1 unità archivistica.

**3/1**

**1934 - 1937**

463

**Corrispondenza relativa alla circolazione stradale**

Fascicolo cartaceo.

E' presente poca corrispondenza.

Da segnalare:

- Nota prefettizia sulla circolazione stradale nel paese (4 agosto 1936). Class. 3.2.2;
- Nota sulla compagnia baracellare (18 giugno 1936). Class. 3.1.4

E' presente sia classificazione 11 che classificazione III categoria.

Vi è anche una copertina "Categoria III Polizia Locale".

sottoserie

464

**Verbali di contravvenzione e ricorsi**

2 unità archivistiche.

**4/1**

**1948 - 1953**

465

*Polizia urbana e rurale*

1948 - 1949; 1953

Verbali di contravvenzione e ricorsi

Fascicolo cartaceo.

Il fascicolo è costituito sostanzialmente da verbali di contravvenzione e da ricorsi contro le contravvenzioni stesse.

E' presente corrispondenza fra il Comune e la Prefettura e fra il Comune e il Pretore di S. Antioco.

**4/2**

**1962 - 1968**

466

Verbali di contravvenzione ai Regolamenti  
Municipali - Ufficio di Polizia Urbana

Fascicolo cartaceo.

Sono presenti i verbali di contravvenzione ai Regolamenti Municipali, firmati dal Vigile Urbano. Le contravvenzioni sono state disposte in ordine cronologico per anno e per numero di registrazione.

sottoserie

467

## **Corrispondenza**

6 unità archivistiche.

**5/1**

**1939**

468

### **Corrispondenza relativa alla Polizia Locale**

Fascicolo cartaceo.

Si tratta di pochissime carte, prevalentemente telegrammi.  
E' presente classificazione 3.1.1.

**5/2**

**1950 - 1957**

469

### *Ufficio Polizia Ordinanze e Decreti 1954*

1950; 1952 - 1957

### **Corrispondenza relativa alla Polizia Locale**

Fascicolo cartaceo.

Si tratta di sottofascicoli relativi alle diverse classi della categoria.  
Ogni sottofascicolo racchiude pochissimi atti.

Da segnalare:

- Statistiche consumo pane 1954-1955
  - Ordinanze del Sindaco 1953-1954
  - Gazzetta Ufficiale e Buras 1954
  - Richiesta Pubblica Affissione Bando Concorso al CEMM
- E' presente classificazione III Cat.

**5/3**

**1960 - 1962**

470

### **Corrispondenza relativa alla Polizia Locale**

Fascicolo cartaceo.

E' presenta poca corrispondenza relativa alla terza categoria. Sono presenti due copertine: una con dicitura "Corrispondenza evasa anno 1962 - 3° categoria", l'altra con dicitura "Servizio prevenzione abigeato" - 3° categoria - classe 4° - anno 1962".

E' presente "Esposto Satta Francesco per contravvenzione", 1960.

**5/4**

**1963 - 1966**

471

### **Corrispondenza evasa terza categoria**

1963 - 1964; 1966

Fascicolo cartaceo.

Il fascicolo è costituito da corrispondenza relativa alla categoria Polizia Locale.  
Sono presenti:

- Comunicazione;
- Ordinanze del Prefetto di Cagliari;
- Comunicazioni del Rappresentante del Governo nella Regione Sarda al Sindaco e al Comando Stazione Carabinieri riguardanti il Servizio Prevenzioni Abigeato.

**5/5**

**1967**

472

**Corrispondenza evasa terza categoria**

Fascicolo cartaceo.

Il fascicolo è costituito da:

- Comunicazioni
- Circolari
- Varie

**5/6**

**1969**

473

**Corrispondenza e atti vari Polizia Urbana e Rurale**

**1969**

Fascicolo cartaceo.

Sono presenti pochi atti relativi alla categoria III (comunicazioni, circolari, telegrammi).





**Servizi sanitari**

*Servizio medico*

*sottoserie*

**Servizio medico**

476

sotto-sottoserie

477

**Certificati**

7 unità archivistiche.

**1/1**

**1945 - 1951**

478

**Servizio medico: accertamenti di decesso**

1945; 1950 - 1951

Fascicolo cartaceo.

Accertamenti di decesso e certificati necroscopici rilasciati dal medico condotto per ottenere dall'Ufficio di Stato Civile il permesso di seppellimento.

Per l'anno 1951 i certificati sono numerati dal n°1 al n°9.

Da segnalare:

- Due autorizzazioni di seppellimento datate 1942 e 1944.

**1/2**

**1953**

479

*Certificati accertamento di decesso anno 1953*

Fascicolo cartaceo.

I certificati sono compilati dai dott. Luigi Pintor e Raffaele Lai.

**1/3**

**1954**

480

*Certificati necroscopici anno 1954*

Fascicolo cartaceo.

Sono presenti pochi certificati compilati dal medico Gino Pintor.

**1/4**

**1955**

481

*Certificati necroscopici anno 1955*

Fascicolo cartaceo.

Sono presenti pochi accertamenti di decesso compilati dal medico Gino Pintor.

E' presente copertina con dicitura "Certificati necroscopici anno 1955".

**1/5**

**1958**

482

*Certificati necroscopici anno 1958*

Fascicolo cartaceo.

Gli accertamenti di decesso sono relativi all'anno 1958 e sono compilati dal dottor Luigi Pintor.

**1/6**

**1959**

483

*Certificati di decesso - Anno 1959*

Fascicolo cartaceo.

Sono presenti pochi accertamenti di decesso, alcuni dei quali numerati.

La copertina presenta dicitura "Certificati di decesso - anno 1959".

**1/7**

**1960 - 1962**

484

*Certificati necroscopici anno 1960; anno 1961;  
anno 1962"*

Servizio medico: accertamenti di decesso

Fascicolo cartaceo.

Certificati necroscopici e accertamenti di decesso rilasciati dal medico condotto.

Da segnalare:

- Sono presenti annotazioni di morte dell'Ufficio di Stato Civile.

Le copertine presentano dicitura "Certificati necroscopici anno 1960-1961-1962"

**Servizio ostetrico**

**Condotta ostetrica**

4 unità archivistiche.

**2/1**

**1930 - 1931**

487

**Condotta ostetrica**

Fascicolo cartaceo.

Il fascicolo contiene atti e corrispondenza.

Da segnalare:

Per il 1930

- Del. n°33 (16 aprile): Capitolato ostetrico
- Del. n°39 (16 maggio): Apertura concorso ostetrica
- Bando di concorso (5 giugno)
- Domanda delle concorrenti Bedogni e Pagella
- Verbale della Commissione Giudicatrice (24 settembre)
- Del. n° 119 (18 ottobre): Nomina della levatrice comunale Bedogni

Per il 1931

- Del. 9bis (11 gennaio): Presa d'atto delle dimissioni della levatrice Bedogni
- Del. 13 (24 gennaio): Riduzione dello stipendio del 12%
- Del. 56 (18 marzo): Concorso per ostetrica
- Bando di Concorso (15 ottobre)
- " L'Unione Sarda" del 27 ottobre, con bando di concorso segnato a matita rossa;

E' presente copertina con scritta a macchina "Servizio ostetrico, Anno 1931, Cat. IV"

**2/2**

**1937 - 1939**

488

**Condotta ostetrica**

Fascicolo cartaceo.

Il fascicolo contiene principalmente corrispondenza. Sono presenti alcuni ricorsi.

E' presente sia classificazione "IV" e "II".

**2/3**

**1941 - 1942**

489

**Condotta ostetrica**

Fascicolo cartaceo.

Il fascicolo contiene principalmente corrispondenza tra il Podestà e il Prefetto sulla condotta ostetrica sulla nomina e sul comportamento delle ostetriche. E' presente classificazione 4 e 4.1.2.

**2/4**

**1947 - 1948**

490

**Condotta ostetrica**

Fascicolo cartaceo.

Sono presenti :

- Delibera del C.C. del 13 novembre 1947 con oggetto "Posto di ostetrica condotta" alla quale sono allegati comunicazioni;
- Comunicazioni;
- Decreto del Prefetto riguardante la guardatoria delle concorrenti ammesse al concorso di ostetrica condotta.

sotto-sottoserie

491

**Certificati**

13 unità archivistiche.

**2/5**

**1941**

492

Certificati di assistenza al parto, compilati  
dall'ostetrica Medri Bruna

Fascicolo cartaceo.

I certificati erano conservati tra atti di corrispondenza della XV cat.

**2/6**

**1949 - 1950**

493

Certificati di assistenza al parto, compilati  
dall'ostetrica

Fascicolo cartaceo.

Alcuni sono numerati.

**2/7**

**1951**

494

Certificati di assistenza al parto

Fascicolo cartaceo.

I certificati sono ordinati secondo la data di emissione del certificato, non secondo quello del parto.  
E' presente un certificato del Comune di Giba.

**2/8**

**1953**

495

*Certificati assistenza al parto - anno 1953*

Fascicolo cartaceo.

I certificati sono stati compilati dalle ostetriche Annamaria Testa e Bruna Medri e dal dottor Raffaele Lai.

I certificati sono ordinati cronologicamente secondo la data di emissione del documento.  
E' presente anche un documento datato 1950.

**2/9**

**1954**

496

Certificati di assistenza al parto - anno 1954

Fascicolo cartaceo.

I certificati sono ordinati in ordine cronologico e sono compilati dalle ostetriche Annamaria Testa e Bruna Medri. Sono presenti anche due certificati medici compilati dal dott. Gino Pintor.  
Sulla copertina è presente la scritta "Certificati assistenza al parto - anno 1954".

**2/10**

**1955**

497

Certificati di assistenza al parto - anno 1955

Fascicolo cartaceo.

I certificati sono compilati dall'ostetrica Annamaria Testa.  
La copertina presenta dicitura "Certificati assistenza ai parti anno 1955".

- 2/11** **1957** 498  
Certificati di assistenza al parto - anno 1957  
Fascicolo cartaceo.  
I certificati sono compilati dalle ostetriche Annamaria Testa e Bruna Medri.
- 2/12** **1957 - 1958** 499  
Certificati di assistenza al parto - anno 1958  
Fascicolo cartaceo.  
I certificati sono del 1958, tranne uno del 1957, e sono firmati dall'ostetrica Annamaria Testa.  
La copertina presenta dicitura "Certificati di assistenza al parto anno 1958".  
  
Da segnalare:  
- Al certificato di assistenza al parto del 1957 è allegata una comunicazione del Comune alla Procura della Repubblica con oggetto "Denuncia tardiva di nascita", riguardante per l'appunto la registrazione della nascita avvenuta il 20 -12- 1957 avvenuto tardivamente.
- 2/13** **1959** 500  
*Certificati di assistenza al parto - anno 1959*  
Fascicolo cartaceo.  
I certificati sono numerati dal n°1 al n°25 e sono compilati dall'ostetrica Annamaria Testa tranne il n°17 compilato dall'ostetrica Antonia Elvira Loddo.  
E' presente copertina con dicitura "Certificati assistenza al parto - Anno 1959".
- 2/14** **1960** 501  
*Certificati assistenza al parto - anno 1960*  
Fascicolo cartaceo.  
I certificati sono numerati dal n° 1 al n° 29 e sono redatti dall'ostetrica Annamaria Testa.  
E' presente copertina con dicitura "Certificati assistenza al parto - anno 1960".
- 2/15** **1959 - 1961** 502  
*Certificati assistenza parti anno 1961*  
Fascicolo cartaceo.  
Il fascicolo è costituito da certificati di assistenza al parto. I certificati sono numerati dal n°1 dell'11-1-1961 al n° 28 del 30-12-1961.  
E' presente inoltre una circolare del collegio delle ostetriche della Provincia di Cagliari con oggetto "Contributi Assistenza e Previdenza E.N.P.A.O." datata 14 ottobre 1960.
- 2/16** **1962** 503  
*Certificati di assistenza al parto nati anno 1962*  
Fascicolo cartaceo.  
Sono presenti i certificati di assistenza al parto per l'anno 1962. Sono numerati dal n° 1 al n° 13 e sono stati compilati dalle ostetriche Elvira Loddo e Laura Musu.  
La copertina reca dicitura "Certificati di assistenza al parto nati anno 1962".



**2/17**

**1964 - 1966**

504

*Certificati di assistenza al parto anno 1966*

1964; 1966

Fascicolo cartaceo.

I certificati sono compilati dall'ostetrica Fagioli Dea.

E' presente anche una circolare inviata dalla Prefettura al Sindaco con oggetto: "Istituzione della tessera sanitaria".

*Consorti*

*sottoserie*

**Consorti**

505

## Consorzio sanitario

1 unità archivistica.

**3/1**

**1924 - 1931**

507

### Consorzio sanitario Tratalias/P.Suergiu

Fascicolo cartaceo.

Sono presenti :

- Nota della Prefettura del 24 dicembre 1924 sul verbale della Commissione giudicatrice dei titoli per il concorso per la Condotta medica;
- Nota del Comune di Narcao sul Consorzio veterinario (21 novembre 1925);
- Del. n°10 (22 aprile 1927) del Podestà di Tratalias su indennità per supplenza del medico (contiene note della Prefettura);
- note di convocazione della rappresentanza consortile;
- Del. n° 101 (6 settembre 1930) del Podestà di Tratalias sulla Nomina di tre rappresentanti nel Consorzio Sanitario;
- Deliberazione della Rappresentanza Consorziale del Consorzio Sanitario Palmas-Tratalias, del 13 giugno 1931, relativa al pagamento stipendi al medico del Consorzio.
- Corrispondenza varia.

La documentazione è racchiusa da una copertina con scritta a macchina:

"Condotta medica, Categoria IV, Classe I"

**Consorzio ostetrico**

1 unità archivistica.

**3/2**

**1926 - 1930**

509

**Consorzio servizio ostetrico Tratalias/P.Suergiu**

Fascicolo cartaceo.

Sono presenti le tappe fondamentali della vita del consorzio:

- Del. n°46 (19 novembre 1926) del Podestà di Tratalias "Convenzioni regolatrici del consorzio ostetrico";
- Decreto istitutivo del Prefetto (25 febbraio 1927);
- Riparto sull'aumento dello stipendio per la condotta (Prefettizio, 16 dicembre 1928);
- Ordinanza della G.P.A. al Podestà di deliberare sulla quota spettante al Comune (10 giugno 1929);
- Delibera n° 1 (1 marzo 1930) del Podestà di Tratalias sullo scioglimento del consorzio ostetrico;
- Decreto Prefettizio di scioglimento del Consorzio (13 marzo 1930).

sotto-sottoserie

510

## Consorzio provinciale antitubercolare

2 unità archivistiche.

**3/3**

**1931 - 1938**

511

### *Giornata delle Due Croci*

1931 - 1932; 1933 - 1934; 1936; 1937 - 1938

#### Consorzio Provinciale Antitubercolare

Fascicolo cartaceo.

E' presente, oltre a poca corrispondenza non classificata:

- "Giornata delle due croci": si tratta di pochi atti relativi alla campagna organizzata per combattere la tubercolosi; presente classificazione IV/2/5 e IV/4/2;
- " III Campagna Nazionale per il francobollo antitubercolare e per la Giornata del Fiore e della Doppia Croce": sono presenti circolari, materiale di propaganda, quietanze e vaglia di versamento somme in favore dell'iniziativa. Compare la classificazione IV;
- Campagne a sostegno della lotta contro la tubercolosi;
- Contributi annuali obbligatori da parte dei Comuni;
- Propaganda;

Da segnalare:

- Un sottofascicolo "Festa dell'Uva" con all'interno un'unica comunicazione delle date stabilite per la suddetta festa ai Podestà, da parte del Presidente del Consiglio Provinciale dell' Economia Corporativa.

Sono presenti due documenti del 1934.

E' presente una copertina recante la scritta "Igiene Pubblica - Lotta contro la tubercolosi".

**3/4**

**1951 - 1952**

512

### *14° Campagna Nazionale Antitubercolare - 1951-*

Fascicolo cartaceo.

Si tratta di pochi atti:

- Rendiconti - trasmissione;
- Contributi obbligatori;
- Invio francobolli antitubercolari.

*sottoserie*

513

**Ambulatori**

2 unità archivistiche.

**4/1**

**1929 - 1931**

514

**Ambulatorio antimalarico**

Fascicolo cartaceo.

Il fascicolo contiene principalmente corrispondenza; per il 1929 sono presenti anche alcune delibere di liquidazione di spese per la tenuta dell'ambulatorio e dell'armadio farmaceutico.

Da segnalare:

- E' presente una richiesta di chinino del 31 marzo 1925.

Pochi fogli presentano classificazione "4".

E' presente una copertina con dicitura "Ambulatorio antimalarico, Anno 1931 e retro, Cat. IV Classe III" con correzione a matita.

**4/2**

**1945 - 1946**

515

**Campagna antimalarica**

Fascicolo cartaceo.

Si tratta di poche carte, consistenti in:

- dichiarazioni per ricevuta somme del Comitato Antimalarico di Cagliari, per lavori di ? eseguiti
- bollettario somme percepite.

*Vaccinazioni*

*sottoserie*

516

**Vaccinazioni**

4 unità archivistiche.

**5/1**

**1932 - 1935**

517

*Registro delle rivaccinazioni antivaiolose*

**Registro**

Fascicolo cartaceo.

**5/2**

**1930**

518

**Servizio vaccinazioni**

Fascicolo cartaceo.

Oltre a varia corrispondenza, il fascicolo contiene:

- Registro delle rivaccinazioni dei nati nel 1 semestre 1922;
- Registro semestrale delle vaccinazioni anti-vaiolo dei nati nel secondo semestre 1929.

E' posta copertina con scritta " Vaccinazioni jenneriane, Anno 1931 e retro, Cat. IV, Classe II "

**5/3**

**1936**

519

**Malattie contagiose**

Fascicolo cartaceo.

E' presente poca corrispondenza, che è stata suddivisa in sottofascicoli:

- Carbonchio;
- Malaria;
- Vaiolo.

E' presente poca classificazione, 4.2.1 e 2.7.3 (Circolare prefettizia sulla lotta antilarvale).

**5/4**

**1955**

520

*Poliomelite*

**Cat. IV -1955-**

Fascicolo cartaceo.

La documentazione fa riferimento ad alcuni casi di poliomelite (comunicazioni, ordinanze di ricovero, autorizzazioni al trasporto di salme).

*Servizio veterinario*

*serie*

**Servizio veterinario**

521



## Consorzio

1 unità archivistica.

**6/1**

**1922 - 1938**

523

### Consorzio veterinario Narcao-Tratalias-Palmas Suergiu

Fascicolo cartaceo.

Si trovano nel fascicolo, oltre a varia corrispondenza:

- Carteggio relativo alla nomina dei rappresentanti di Tratalias al Consorzio veterinario (Dic.1932)
  - Deliberazione del Podestà n° 295 (25-12-1932) : nomina dei rappresentanti al Consorzio Veterinario
  - Corrispondenza relativa alle spese per il Consorzio Veterinario per il periodo 1 Gennaio 1927 - 28 Marzo 1928 (Dic.1932)
  - Il mandato per la prima rata del riparto spese per il 1936 (n°120, 29 maggio 1935), e il decreto prefettizio di nomina del veterinario del Consorzio (Cossu Ferrà Giovanni)
  - Il prospetto delle quote messe a carico del Comune di Tratalias, dal 1 gennaio 1927 al 31 dicembre 1934, rispedito dal Prefetto al Podestà
  - Deliberazione n° 104 della Rappresentanza Consorziale Veterinaria "Apertura concorso al posto di veterinario consorziale"
  - Comunicazioni del Comune di Narcao
  - Riparto spese Consorzio Veterinario 1 agosto - 31 dicembre 1932
  - Convocazione rappresentanza Consorzio Veterinario
- Da segnalare inoltre:

- Nota n° 4843 (25 novembre 1922) della Sottoprefettura di Iglesias nell' Istituzione del Consorzio;
- Decreto prefettizio di nomina di Dr. Giorgio Consolini (23 marzo 1925);
- Decreto prefettizio di nomina del Dr. Mario Malacarne (11 maggio 1925);
- Decreto prefettizio di nomina del Dr. Filippo Bresso (8 ottobre 1930).

E' presente una copertina con dicitura "Condotta veterinaria consorziale, Anno 1931 e retro cat. IV, Classe I".

Alcuni fogli presentano classificazione "4".

E' anche presente classificazione IV/1/3

sottoserie

524

**Riparti spese**

4 unità archivistiche.

**7/1**

**1941 - 1942**

525

*Riparto della spesa anticipata da Narcao  
Comune Capoconsorzio per il servizio  
veterinario consorziale durante l'anno 1942*  
Consorzio Veterinario - Riparto spese

Fascicolo cartaceo.

Sono presenti i riparti spese del Comune di Narcao per il servizio veterinario 1941 e 1942 in consorzio tra Narcao, Palmas Suergiu e Tratalias.

**7/2**

**1943**

526

*Riparto della spesa anticipata da Narcao  
Comune capoconsorzio per il servizio  
veterinario consorziale durante l'anno 1942*  
inviato al Comune di Tratalias per il rimborso

Fascicolo cartaceo.

**7/3**

**1947**

527

*Riparto della spesa anticipata da Narcao  
Comune capoconsorzio per il servizio  
veterinario consorziale durante gli anni 1943,  
1944 e 1945*  
trasmessi al Comune di Tratalias per il rimborso

Fascicolo cartaceo.

Si tratta di n° 3 riparti annuali.

**7/4**

**1947 - 1953**

528

*Spese Consorzio Veterinario*

Fascicolo cartaceo.

Sono presenti:

- Riparti spese anticipate dal Comune di Narcao (Capo Consorzio) per il servizio veterinario anni 1943-1944-1945-1946; 1949; 1951-1952-1953;

- Comunicazioni spedite e ricevute riguardanti l'oggetto;

- E' presente una comunicazione riguardante il Riparto Spese per il Consorzio Veterinario del 1950.

I riparti spese sono annuali tranne quello relativo agli anni 1943-44-45 che è unico per tutti e tre gli anni.

La copertina presenta dicitura "Comune di Tratalias - Spese Consorzio Veterinario".

**Malattie del bestiame**

sotto-sottoserie

530

## **Registri vaccinazioni**

10 unità archivistiche.

- |  |             |     |
|--|-------------|-----|
| <b>8/1</b>   | <b>1931</b> | 531 |
| <b>Registro vaccinazioni bestiame</b>  |             |     |
| Registro cartaceo.   |             |     |
| Il registro, in pessimo stato di conservazione, è contenuto in una cartella con scritta a macchina e matita viola e azzurra " Zootecnia: Registro vaccinazioni bestiame, Anno 1931, Cat. 11, Classe III ". |             |     |
| E' presente una nota datata Santadi 3 febbraio 1932.   |             |     |
| <b>8/2</b>   | <b>1935</b> | 532 |
| <i>Elenco delle vaccinazioni anticarbonchiose eseguite nel 1935</i>  |             |     |
| Registro cartaceo.   |             |     |
| E' presente un estratto del verbale di deliberazioni del Podestà, n° 122 del 1935, con oggetto "aliquota imposta sul bestiame per l'anno 1936".  |             |     |
| <b>8/3</b>   | <b>1938</b> | 533 |
| <i>Denuncia di operazioni immunizzanti</i>   |             |     |
| Registro   |             |     |
| Registro cartaceo.   |             |     |
| <b>8/4</b>   | <b>1939</b> | 534 |
| <i>Denuncia di operazioni immunizzanti</i>   |             |     |
| Registro   |             |     |
| Registro cartaceo.   |             |     |
| Le denunce sono relative alle vaccinazioni contro il carbonchio ematico e sintomatico. Sono allegate ricevute con il numero degli animali vaccinati.   |             |     |
| <b>8/5</b>   | <b>1940</b> | 535 |
| <i>Denuncia di operazioni immunizzanti - Vaccino Anticarbonchioso</i>  |             |     |
| Fascicolo cartaceo.  |             |     |
| E' presente un unico elenco.   |             |     |
| <b>8/6</b>   | <b>1942</b> | 536 |
| <i>Denuncia di operazioni immunizzanti</i>   |             |     |
| Registro cartaceo.   |             |     |
| Vaccino contro il carbonchio ematico e sintomatico.  |             |     |

<b>8/7</b> Denuncia di operazioni immunizzanti: vaccino contro il carbonchio ematico Registro cartaceo. Stazione Zooprofilattica Sassari.	<b>1944</b>	537
<b>8/8</b> Denuncia di operazioni immunizzanti Registro cartaceo. Vaccino contro il carbonchio ematico.	<b>1945</b>	538
<b>8/9</b> Denuncia di operazioni immunizzanti contro il carbonchio ematico - Servizio veterinario Registro cartaceo. E' presente, allegata, una denuncia del veterinario allegata.	<b>1946</b>	539
<b>8/10</b> Denuncia di operazioni immunizzanti contro il carbonchio ematico - Servizio Veterinario Registro cartaceo. E' presente una comunicazione della Prefettura relativa all'importo vaccino anticarbonchioso per la campagna 1947.	<b>1947</b>	540

sotto-sottoserie

541

## **Fascicoli vaccinazioni**

7 unità archivistiche.

**9/1**

**1925 - 1931**

542

### **Vaccinazioni anticarbonchiose**

Fascicoli cartaceo.

Il fascicolo contiene principalmente corrispondenza.

Da segnalare:

- Per il 1925 sono presenti una nota del Prefetto (8 dicembre) e del Sottoprefetto (17 dicembre) sul pagamento dei vaccini;
- Per il 1928 è presente una nota del Prefetto (1 settembre) sulla campagna di vaccinazione del 1928;
- Per il 1130 e 1131, oltre a corrispondenza varia, è presente l'incarico per le vaccinazioni al Dr. Ugo Zepponi (6 giugno 1930).

Pochi fogli presentano classificazione 4.

E' presente copertina con dicitura " Carbonchio, Anno 1931 e retro, Cat. IV, Classe III ".

**9/2**

**1936**

543

### **Malattie del bestiame**

Fascicolo cartaceo.

il fascicolo contiene poca corrispondenza e l'elenco degli animali vaccinati (vaccino ematico e sintomatico) datato 1 agosto 1936.

E' presente classificazione IV, IV.4.3 e 4.3.1.

La documentazione è racchiusa da una cartella (foglio protocollo a quadretti) con scritta a matita rossa e blu "Categoria IV, Sanità e Igiene".

**9/3**

**1937**

544

### **Denunce di operazioni immunizzanti contro carbonchio ematico e sintomatico**

Fascicolo cartaceo.

Si tratta di due elenchi:

- Elenco vaccino contro il carbonchio ematico, con registrazioni dalla n° 1 alla n° 104;
- Elenco vaccino contro il carbonchio sintomatico, con registrazioni dalla n° 1 alla n° 49.

**9/4**

**1949 - 1953**

545

### ***Vaccinazione Anticarbonchiose***

#### **Epizootie**

Fascicolo cartaceo.

Il fascicolo è costituito da atti relativi a vaccinazioni contro il carbonchio ematico e afta epizootica.

Sono presenti:

- Comunicazioni e circolari
- Ordinanze e decreti del Prefetto
- Denunce di operazioni immunizzanti

**9/5**

**1950 - 1951**

546

**Idrofobia - atti vari**

Fascicolo cartaceo.

Il fascicolo è costituito da atti relativi a casi di idrofobia canina e suina.

Sono presenti:

- Comunicazioni
- Ordinanze del Sindaco
- Circolari
- Un bollettino della Prefettura

**9/6**

**1952**

547

**Vaccinazioni antirabbica obbligatoria 1952**

Fascicolo cartaceo.

Sono presenti poche carte, nello specifico:

- Comunicazioni
- Un'ordinanza del Sindaco riguardante la vaccinazione obbligatoria dei cani (più copie)
- Circolare della R.A.S. - Istituzioni per l'applicazione della Legge Regionale 23-6-1950 n.29

**9/7**

**1952 - 1955**

548

***Pratiche Ruoli Vaccino Anticarbonchio 1954***

**Campagne anticarbonchiose 1952-1953-1954**

Fascicolo cartaceo.

Sono presenti:

- Comunicazioni riguardanti l'oggetto;
- Denuncia di operazioni immunizzanti (minuta);
- Comunicazione della Prefettura di Cagliari con oggetto: "Importo vaccino anticarbonchioso - campagna 1952 alla quale si trova allegata la denuncia delle operazioni immunizzanti (campagna 1952)

La documentazione fa riferimento alle campagne anticarbonchiose.





*Mattatoio*

*sottoserie*

550

**Mattatoio**

1 unità archivistica.

**10/1**

**1929 - 1931**

551

**Mattatoio pubblico**

Fascicolo cartaceo.

Il fascicolo contiene due circolari prefettizie sull'oggetto:

- Div. San. Vet. n° 49160 (2 dicembre 1929): Macello comunale;
- N° 36652 (26 febbraio 1931): Pubblico Mattatoio, contiene un progetto di massima "Tipo di Macello per piccoli comuni".

E' presente copertina con dicitura "Macello Comunale, Anno 1931 e retro, Cat. IV, Classe V".

*sottoserie*

552

**Lotta antimosche**

2 unità archivistiche.

**11/1**

**1930**

553

*Bonifica terreni paludosi, Anno 1931 e retro,  
Cat. IV, Classe V"*

**Piccole bonifiche anti-anofelismo**

Fascicolo cartaceo.

Il fascicolo contiene corrispondenza, sia sulle condizioni dell'abitato che sulla presenza di piccole cave di prestito non bonificate, e nella fornitura di miscela antilarvale.

**11/2**

**1950 - 1954**

554

*Lotta antimosche - Campagna 1954*

1950-1951 - 1954

Fascicolo cartaceo.

Si tratta di poche carte consistenti in:

- Circolare della Prefettura con oggetto "Campagna anti-malarica e antimosche anno 1950. Norme";
- Circolare Ras con oggetto "Distribuzione gratuita miscela e pompe per trattamento antialate";
- Atti di corrispondenza intercorsa tra il Sindaco e il Comitato Provinciale Antimalarico di Cagliari;
- Circolare Ras con oggetto Lotta antimosche;
- Corrispondenza Ras-Comune.

*Cimitero*

*serie*

**Cimitero**

1 unità archivistica.

555

12/1

1911 - 1914

556

## Costruzione del cimitero

Fascicolo cartaceo.

Il fascicolo è suddiviso in sottofascicoli, alcuni dei quali con copertina coeva. Tutta la pratica si trova racchiusa in una copertina con dicitura "Cimitero, Anno 1914, Cat. 4, Classe 6".

Copertina "Contratto d'appalto..." (1912) contiene:

- Avviso d'asta (18 febbraio) e foglio annunci legali n° 77, 21 febbraio;
  - Verbale di aggiudicazione provvisoria (9 marzo);
  - Avviso offerte rimborso ventesimo (10 marzo);
  - Verbale di offerta rimborso ventesimo (25 marzo);
  - Secondo avviso d'asta (30 marzo);
  - Aggiudicazione definitiva (15 aprile);
  - Contratto d'appalto impresa Gallus (20 maggio);
  - Elenco di liquidazione delle spese occorse per l'appalto insieme ad una busta contenente alcune ricevute;
  - Acquisto dell'area (1912), oltre a poca corrispondenza, contiene: 1) Atto di compromesso con Atzori Giovanni (6 giugno) 2) Delibera del Cons. Com. n°371 "Pagamento area costruzione cimitero (27 ottobre 1912).
  - Copertina "Cimitero, Anno 1913, Cat.4, Classe 6": contiene documentazione relativa all'esecuzione dei lavori (1912) ovvero 1) Delibera del Consiglio Comunale n°356 "Domanda dell'Impresa dei lavori di costruzione del cimitero" (26 agosto 1912); 2) Delibera del Consiglio Comunale n° 357 "Nuova domanda dell'Impresa per la costruzione del cimitero" (6 settembre 1912); 3) Delibera del Consiglio Comunale n° 367 "Mura di cinta prospiciente al piazzale del Cimitero (8 ottobre 1912);
- Le delibere contengono allegati.

- Copertina "Contabilità lavori cimitero, Anno 1913, Cat. 4, Classe 6, Fasc. 2" (1912)

Sono presenti una serie di allegati componenti la contabilità dei lavori, accompagnati da un elenco e numerati da 1 a 9 a matita blu, ovvero:

- 1) Verbale di consegna dei lavori (progetto primitivo), 3 giugno 1912,
- 2) Verbale di consegna dei lavori (per la variante), 10 ottobre 1912;
- 3) Elenco dei prezzi (10 ottobre 1912);
- 4) Verbale di ultimazione (12 novembre 1912);
- 5) Relazione andamento lavori al 20 dicembre 1912;
- 6) Stati avanzamento dei lavori e Stato finale al 31 ottobre 1912;
- 7) Libretto delle misure al 12 novembre 1912;
- 8) Registro di contabilità al 16 novembre 1912;
- 9) Sommario del reg. di contabilità

- Collaudo; oltre a varia corrispondenza, è presente il verbale del collaudo (9 maggio 1913) e il foglio di annunci legali con pubblicazione dell'avviso ad opponendum (n° 99, 14 marzo 1913);

- Copertina "Svincolo cauzione lavori cimitero, Anno 1914, Cat. 4, Classe 6, Fasc.2" : contiene soprattutto corrispondenza relativa al pagamento delle spese, divisa tra prima, seconda rata, saldo (1912);

- Copertina "Svincolo cauzione e pagamento a saldo lavori" (1913-1914): contiene atti e corrispondenza relativi a pagamenti, svincolo cauzione, ottenimento dei prestiti etc.

Da segnalare:

- Deliberazione del Consiglio Comunale n° 405 "Rivenire sulla deliberazione relativa allo svincolo della cauzione prestata per l'appalto dei lavori del cimitero" 28 settembre 1913;

- Deliberazione G.M n° 237 " Svincolo della cauzione prestata dall'appaltatore Gallus Salvatore a garanzia dell'appalto dei lavori del cimitero" 14 dicembre 1913;

- Corrispondenza varia (1911-1913);

Da segnalare:

1) Nota di trasmissione dell'approvazione del mutuo R.D. 29 dicembre 1910 (9 febbraio 1911).

Il R.D. non è presente.

2) Corrispondenza con il vescovo di Iglesias per la cerimonia di benedizione del nuovo cimitero (Nov-

*Cimitero*

Dic 1912).

- Ricorso assistente Emilio Gariazzo (1912-1913). oltre a varia corrispondenza, sono presenti:

1) Delibera del Consiglio Comunale n° 351 "Nomina di assistente ai lavori di costruzione del cimitero" 16 giugno 1912

2) Delibera del Consiglio Comunale n° 406 "Pagamento e saldo assistenza lavori costruzione cimitero" 28 settembre 1913.

La maggior parte della documentazione è classificata 4.6.2. o 4.6.3.

## Corrispondenza

15 unità archivistiche.

### 13/1

1931 - 1932

558

#### Corrispondenza e atti relativi a Sanità e Igiene

Fascicolo cartaceo.

Si tratta di atti vari relativi a

- concimaie obbligatorie - disposizioni e disegni;
- profilassi del tracoma (disposizioni);
- vaccinazioni antivaiolose (disposizioni);
- campagna antimalarica (disposizioni);
- contributi in favore della Stazione sperimentale delle malattie infettive del bestiame di Sassari;
- vaccinazioni anticarbonchiose;
- chinino di stato - somministrazioni .

### 13/2

1933 - 1937

559

#### Corrispondenza relativa alla Cat. IV

Fascicolo cartaceo.

La documentazione è relativa a :

- Vaccino anticarbonchioso;
- Mortalità per tubercolosi;
- Istanza Ergoi Vincenzo per aumento compenso lotta antimalarica;
- Ordinanze del Podestà relative a misure di igiene;
- Fornitura chinino di Stato;
- Concorsi per medici, veterinari, levatrici condotte;
- Macellazione bestiame;
- Licenze di panificazione;
- Ordinanze podestarili per trasporto malati in ospedale o defunti al cimitero;
- Richiesta di erezione lapide cimiteriale;
- Lotta contro le cavallette - Campagna antimalarica 1933
- Elenco dei medicinali occorrenti per l'ambulatorio
- Lotta contro la tubercolosi - opere preventive - sputacchiere
- Nomina Medico Condotto - Atti Concorso
- "Servizio Sanitario", con all'interno rimborso spese spedalità; assegni al medico condotto: ricoveri di mendicità; ruolo di riscossione contributi obbligatorio ai sanitari; nomina membri per ricostituzione Ospedale S. Barbara
- "Epidemie, vaccini, etc." con all'interno atti campagna antitubercolare e antimalarica; vaccino anticarbonchioso; lotta contro le cavallette; ruolo vaccino
- "Igiene pubblica, regolamenti, etc." con all'interno inchiesta sulle case rurali; statistiche macellazione; prospetti di denuncia di operazioni immunizzanti del servizio veterinario.
- Pochi atti di spedalità classificati IV Cat.

Parte della documentazione è contenuta in sottofascicoli.

E' presente un unico atto datato 1935, relativo all'orfana di guerra Cadeddu Peppina e al suo ricorso all'Ospedale Civile di Cagliari.

E' presente classificazione Cat. IV, e una copertina con la scritta "Polizia Urbana e Rurale 3°, 1933".

Da segnalare inoltre una nota del Pretore riguardante il ritrovamento e seppellimento di un cadavere nel Rio Palmas.

**13/3**

**1938 - 1939**

560

**Corrispondenza relativa alla Cat. IV**

Fascicolo cartaceo.

Da segnalare:

- Atti Consorzio Prov. Antitubercolare
- Atti vigilanza igienico-sanitaria scolastica
- Atti vaccinazione antidifteriche
- Atti Inps
- Condotta medica (contiene decreto prefettizio di nomina a medico condotto del dott. Sollai Cristoforo, 10 agosto 1938)
- Esposto dott. Melis Manlio;
- Estratto dell'elenco generale dei contributi per i sanitari (segnalato " VACANTE ") 19 agosto 1938.

Da segnalare:

- Quadro di riparto spesa per i laboratori provinciali di igiene: quote dovute per il 1937 e per il 1938
- Richiesta dell'ostetrica Bruna Medri per conferimento condotta ostetrica.
- E' presente una comunicazione del Parroco Gambula al Commissario Prefettizio con oggetto "Manutenzione dei Cimiteri".

E' presente class. 4.

**13/4**

**1940**

561

**Corrispondenza evasa categoria Sanità e Igiene**

Fascicolo cartaceo.

Sono presenti:

- Comunicazioni, circolari;
- Telegrammi;
- Decreti del Prefetto;
- Ordinanze di ricovero firmate dal Podestà e relativi allegati;

**13/5**

**1942 - 1943**

562

**Corrispondenza relativa alla Cat. IV**

Fascicolo cartaceo.

Si trova nel fascicolo:

- Comunicazione della Prefettura sulla profilassi antitubercolare
- Campagna antimalarica-comunicazione
- Malaria/Poliomelite/Tigna/Parotite epidemica
- Statistiche causa di morte
- Consorzio Prov.le Antitubercolare
- Vaccini
- Richiesta preparati antimalarici
- Sequestro medicinali
- Campagna antimalarica e moschicida
- Comunicazioni vaccino anticarbonchioso
- Profilassi malattie veneree
- Altre varie

E' presente un prospetto riassuntivo servizi sanitari e assistenziali, con notizie relative al Comune, ai sanitari e alle attività esistenti nel Comune.

Classificazione IV Cat.

**13/6**

**1945 - 1946**

563

**Corrispondenza e atti vari relativi alla Cat. IV**

1945 - 1946; 1951

Fascicolo cartaceo.

Si tratta di

- Vari telegrammi del Prefetto
- Atti relativi alle vaccinazioni antivaiolose
- Ordinanze di ricovero malati
- Salari operai
- Vaccinazioni anticarbonchiose
- Censimento alunni affetti da tracoma
- Campagna antimalarica
- Campagna antianofelica
- Ambulatorio
- Spedalità

Si segnalano

- Atti relativi al provvedimento disciplinare a carico del Dott. Angelo Puxeddu
- Atti lotta anofelica
- Prospetti dei morti dicembre 1944
- Richiesta da parte della C.R.I. di carta da macero proveniente dagli archivi
- Un solo atto riguardante la tassa occupazione aree cimiteriali

Le cartelle reca la scritta "Categoria IV".

**13/7**

**1947**

564

**Corrispondenza e atti vari relativi a Sanità e Igiene**

Fascicolo cartaceo.

Si tratta di pochi atti relativi a

- decessi per tubercolosi
- atti relativi a medici condotti
- vaccino anticarbonchioso (spese)
- contributi a favore degli orfani dei Sanitari
- telegrammi vari del Prefetto

Il fascicolo reca la scritta "Categoria 4° -1947"

Da segnalare:

- Comunicazione del Sindacato Provinciale veterinari per la scissione condotte veterinario consorziali.

**13/8**

**1948**

565

***Categoria IV - Sanità ed Igiene***

**Corrispondenza e atti vari - 1948**

Fascicolo cartaceo.

Sono presenti:

- Telegrammi;
- Due decreti e un'ordinanza del Prefetto (Afta epizootica e vaccino anticarbonchio);
- Comunicazioni riguardanti varie classi della categoria;
- Elenco delle persone tenute al rimborso delle spese di spedalità anticipate dal Comune nell'anno 1947;
- Prospetto di denuncia di operazioni immunizzanti;



**13/9**

**1949 - 1950**

566

**Corrispondenza e atti vari cat. Sanità e Igiene**

Fascicolo cartaceo.

Si tratta di:

- Circolari;
- Comunicazioni, fra cui risposte a inchieste sull'assistenza sanitaria, sulle condizioni igieniche;
- Denunce di casi di malattia;
- Telegrammi;

Da segnalare:

- Avviso d'asta per l'appalto della raccolta dei rifiuti del Mattatoio Civico triennio 1950-1952, datata 1949.
- E' presente un sottofascicolo con dicitura "Vaccinazioni e rivaccinazioni" contenente poca corrispondenza relativa a vaccinazioni umane datata 1949 e 1951-52; inoltre è presente un sottofascicolo, con oggetto "Malattie contagiose", contenente una sola denuncia di un caso di malattia firmata dall'Ufficiale Sanitario.

**13/10****1951 - 1961**

567

**Corrispondenza e atti vari relativi a Sanità e Igiene**

Fascicolo cartaceo.

Il fascicolo è costituito da corrispondenza relativa alla categoria SANITÀ e IGIENE, suddivisa in sottofascicoli relativi alle diverse classi.

All'interno si trova documentazione di vario tipo:

- Corrispondenza fra Comune e altri Enti (fra i quali anche il Ministero della Sanità);
- Decreti e Circolari della Prefettura;
- Un elenco nominativo dei bambini da vaccinare contro la poliomelite e altri elenchi;
- Comunicazioni di Concorsi per medico condotto e servizio ostetrico;
- Alcune domande di vario tipo da parte di cittadini;
- Diverse ordinanze del Veterinario Provinciale e del Sindaco;
- Minute di denuncia di operazioni immunizzanti;
- Decreti e ordinanze della Prefettura;
- Circolari di Prefettura, del Ministero del Tesoro, del Consorzio Agrario Provinciale, della RAS, del Comitato Provinciale dell'Istituto Nazionale per l'Associazione contro le malattie

Da segnalare:

- Due decreti del Prefetto della Provincia di Cagliari riguardante la lotta antiacridica, uno datato 1959 e uno 1960;
- Una circolare del Ministero della Sanità con oggetto "Bilancio sanitario del Paese" del 1959;
- Una deliberazione della Giunta Municipale datata 23 ottobre 1956 con oggetto "Riparto spese consorzio veterinario fra il Comune di Tratalias e quello di Narcao per gli anni 1954 e 1955" con relativi allegati; è presente un'altra deliberazione della Giunta datata 11 dicembre 1960 con oggetto "Approvazione riparto spese servizio veterinario - 4° trimestre 1959";
- Una comunicazione delle Prefettura di Cagliari al Sindaco di Perdaxius e al Sindaco di Tratalias con oggetto "Costituzione Consorzio Ostetrico";
- Riparto della spesa per il Consorzio Veterinario anticipato dal Comune di Narcao;
- Decreto del Prefetto - Pubblico Concorso per il conferimento dell'autorizzazione all'esercizio di sedi farmaceutiche vacanti (5 ottobre 1948);
- Atti relativi alla pratica pensionistica del Dottor Mario Eustacchi (in servizio dal 1912 al 1914).
- Modelli 15 "denuncia di casi di malattia" denunciate dall'Ufficiale Sanitario
- E' stato inserito un sottofascicolo dal nome "Macellazione durante 1954", al cui interno è presente documentazione riguardante profilassi sanitaria, zooprofilassi, macellazioni; bando concorso arruolamento Guardia di Finanza (estraneo al fascicolo).
- Fascicolo "Sanità" 1953-1955, riguardante denunce casi malattie neonati immaturi, trasmissioni dati vaccinazioni, corrispondenza fra Comune e Prefettura di Cagliari.
- In un sottofascicolo sono presenti certificati dell'Ufficiale Sanitario riguardanti esami del sangue di cittadini
- Telegramma e risposta riguardante l'area per costruzione ambulatorio comunale.

Sono presenti atti che non riguardano la categoria in oggetto. Un sottofascicolo presenta la dicitura "Corrispondenza evasa - 3° categoria" in cui sono contenuti documenti relativi alla categoria 4°. Nello stesso sottofascicolo sono presenti alcune ordinanze del Sindaco e dell'Ufficio Veterinario Consorziato. E' poi presente un altro sottofascicolo con classificazione 3.1.3 contenente poca corrispondenza e diverse ordinanze sia del Veterinario Provinciale sia del Sindaco; questa documentazione è raccolta in due copertine con dicitura "3° categoria anno 1959/60 1961" e "Polizia Rurale - Abigeto".

**13/11**

**Corrispondenza Sanità e Igiene**

Fascicolo cartaceo.

Il fascicolo è costituito da:

- Comunicazioni;
- Telegrammi;
- Circolari;
- Decreti del Prefetto;
- Ordinanze del Veterinario Provinciale di Cagliari;

Sono presenti alcuni sottofascicoli recanti scritta esterna-

In uno con dicitura "Medici e Ostetriche" e classificazione 4.1.2. si trovano

- Comunicazioni;
- Telegrammi;
- Richieste inoltrate al Sindaco;
- Elenchi;
- Certificati medici

Un altro recante la scritta esterna "Lotta contro le mosche e le cavallette- contro il carbonchio" presenta un solo documento relativo alla lotta contro il carbonchio - campagna 1961 (classificato 4.6.8).

Da segnalare:

- Circolari del Ministero della Sanità (Ufficio del Medico Provinciale) con oggetto "Legge 30 aprile 1962 n. 283 - Disciplina igienica delle sostanze alimentari e delle bevande" e "vaccinazioni antivaiose, antidifteriche, antitifo-paratifo e antipoliomelitiche (Legge 30/7/1959) - Sessione autunnale 1961".
- Comunicazione dell'Ufficio del Medico Provinciale riguardante la nomina della sig. Elvira Loddo a ostetrica interina del Comune.

**1958 - 1963**

1958; 1961 - 1963

568

**13/12**

***Corrispondenza evasa quarta categoria anno  
1964***

**Atti vari e corrispondenza SANITA' E IGIENE**

Fascicolo cartaceo.

Il fascicolo è costituito da:

- Comunicazioni spedite e ricevute;
- Telegrammi e circolari;
- Ordinanze del Sindaco, del Ministero della Sanità e del Veterinario Provinciale
- Richiesta di cittadini di concessione di aree cimiteriali;
- Verbale di deliberazione della Giunta con oggetto " Approvazione riparto spese Consorzio Veterinario per l'anno 1963" al quale è allegata una comunicazione del Comune di Narcao al Sindaco;
- Stampati;
- Elenchi soggetti alle vaccinazioni antipolio;

Parte della documentazione è stata suddivisa in sottofascicoli per una migliore consultazione e conservazione.

**1964 - 1965**

569

**13/13**

**1966**

570

Atti vari e corrispondenza SANITA' E IGIENE

Fascicolo cartaceo.

Il fascicolo è costituito da:

- Comunicazioni;
- Ordinanze del Sindaco e del Veterinario Provinciale di Cagliari
- Circolari;
- Notifiche di ricoveri

Alcune carte sono relative al Servizio Veterinario (soprattutto adunanze riguardanti la lotta all'afra epizootica).

**13/14**

**1967**

571

Atti vari e corrispondenza Sanità e Igiene

Fascicolo cartaceo.

Il fascicolo è costituito da:

- Comunicazioni
- Circolari
- Varie

**13/15**

**1969**

572

Corrispondenza e atti vari Sanità e Igiene

Fascicolo cartaceo.

Sono presenti:

- Comunicazioni
- Circolari
- Decreti e Ordinanze veterinario provinciale di Cagliari
- Riparto spese Consorzio Veterinario
- Bando di Concorso

Copertina: "Cat. IV, Sanità e Igiene, 1969".

Da segnalare:

- Circolare del Ministero della Sanità (Ufficio del Veterinario Provinciale di Cagliari) con oggetto "Legge 30 aprile 1962, n° 283 - Disciplina igienica della produzione e della vendita delle sostanze alimentari"
- Estratto dall'elenco generale dei contributi dovuti dal personale sanitario per l'anno 1969
- Un certificato rilasciato dal Sindaco alla sig.ra Musu Lauretta comprovante l'attività di ostetrica condotta di ruolo in questo Comune dal settembre 1962 al gennaio 1963.



**Proprietà comunali**

## Delimitazioni

1 unità archivistica.

**1/1**

**1907 - 1930**

576

### Delimitazione dei terreni comunali

1907 - 1930

Fascicolo cartaceo.

Sono presenti:

- Cartolina dello Studio Tecnico Meloni di Iglesias (12 febbraio 1931);
- Deliberazione del Podestà n° 78 (8 maggio 1931) "Nomina del tecnico sig. Carlo Meloni per la delimitazione e per la identificazione dei terreni comunali";
- lettera dello Studio Tecnico Meloni (24 settembre 1931).

Non è presente classificazione, copertina: (a macchina) "Terreni di proprietà comunale" (a matita blu "5").

NOTA:

C'è da segnalare una deliberazione (n° 178) del 29 ottobre 1907 riguardante i provvedimenti da prendere contro gli usurpatori di tratti di terreno posti lungo i cammini pubblici.

E' presente un prospetto delle strade comunali, con scritta a matita " n°30, 22-1-911, prospetto restituito completato nella data precedente al Prefetto".

Il fascicolo è racchiuso da una copertina con scritta a macchina "Usurpazione di proprietà comunale".

sottoserie

577

## Cessioni, vendite e locazioni

5 unità archivistiche.

**2/1**

**1907**

578

### Cessione di aree fabbricabili (Via Roma)

Fascicolo cartaceo.

Sono presenti:

- Deliberazione C.C. n° 3 (1 aprile 1907) "Domanda Serventi Daniele per cessione tratto di terreno comunale", con domanda allegata;
- Deliberazione C.C. del 26 luglio 1907 "Nuova domanda di Serventi Daniele per cessione tratto di terreno comunale", con domanda allegata;
- Deliberazione C.C. n° 4 (4 ottobre 1907) "Rivenire sulla deliberazione relativa alla cessione di terreno a Serventi Daniele";
- Del. G.p.A 9 novembre 1907;

Alle deliberazioni sono allegato note della Sottoprefettura di Iglesias, spesso classificate 5.1.1.

E' presente copertina con scritta a macchina (inchiostro rosso) "Proprietà comunali, concessione terreno Serventi Daniele, Anno 1907, Cat. V°, Classe I° "

**2/2**

**1908 - 1909**

579

### Vendita terreno fabbricabile (Via Roma)

1920 - 1921

Fascicolo cartaceo.

Il fascicolo contiene:

- Deliberazione C.C. 17 novembre 1908 "Cessione area di terreno comunale a Mei Giuseppe". Contiene una relazione d'estimo e due domande d'acquisto;
- Deliberazione G.P.A. del 9 aprile 1909, con istruzioni al riguardo;

Copertina scritta a macchina (inchiostro rosso) "Concessione terreno comunale in Via Roma, Anno 1910, Cat. V°, Classe I° ".

E' presente un sottofascicolo con alcune domande di acquisto di terreni comunali, sempre sito in Via Roma, degli anni 1920-21, con copertina a matita blu "Domande per alienazione aree fabbricabili di proprietà del Comune".



**2/3**

**1923 - 1924**

580

**Vendita terreno fabbricabile (Via Roma)**

Fascicolo cartaceo.

Il fascicolo contiene infilate:

- Deliberazione C.P. n° 165 " Vendita aree fabbricabili di proprietà del Comune" 22 maggio 1923;
- Deliberazione C. P. n° 162 "Cessione aree fabbricabili di proprietà del Comune" 20 marzo 1923;
- Avviso d'asta (24 ottobre 1923) e perizia giurata sul valore dei terreni in vendita (16 dicembre 1922);
- Verbale d'incanto per vendita a trattative private (24 ottobre 1923).

Sciolte:

- Approvazione alla vendita della G.P.A. (13 luglio 1923);
- Avviso d'asta (24 settembre 1923);
- Offerte dei privati (3 lettere con buste);
- Elenco Spese e siritto di segreteria (con un bollettino al ricevitore del Registro di Iglesias).
- Avviso di pagamento del ricevitore del Registro di Iglesias (con bollettino).
- Lettera di uno degli aggiudicatori (21 aprile 1924).

La documentazione non è classificata.

E' presente copertina con scritta a macchina (inchiostro rosso) "Vendita di due aree fabbricabili in Via Roma, Anno 1924, Cat. V° Classe I° " a matita blu "5".

**2/4**

**1948**

581

***Pascoli comunali anno agrario 1948-49***

**Locazione pascoli comunali**

Fascicolo cartaceo.

Si tratta della pratica di locazione di pascoli comunali, con all'interno

- avvisi d'asta;
- verbali di diserzione asta pubblica;
- deliberazioni e aggiudicazione definitiva.

**2/5**

**1965**

582

***Affitto pascoli comunali***

**Annata agraria 1965-1966**

Fascicolo cartaceo.

Si tratta di poca documentazione, costituita da:

- Deliberazione n° 43 del Consiglio Comunale, del 1965, sostituita dalla n° 62 dello stesso anno, di concessione dei pascoli comunali per l'annata agraria 1965-1966
- Planimetria lottizzazione pascoli comunali - Piano preliminare (s.d.)

sottoserie

583

## Debiti

5 unità archivistiche.

### 3/1

1898

584

#### *Inventario delle passività comunali*

1894 - 1952

Fascicolo cartaceo.

Si tratta delle registrazioni dei debiti contratti dal Comune per spese di diversa natura (erezione Casa Comunale, cancelleria, strade obbligatorie, etc.).

Le passività vennero contratte dal 31 dicembre 1894 al 1903 (deliberazioni del 23 maggio e del 4 giugno). Le passività vennero protrate sino al 1952, data dell'ultima estinzione.

Da segnalare:

- registrazione n° 6: prestito straordinario contratto con la Cassa Depositi e Prestiti, approvato nel 1909 (20 gennaio), per l'unificazione dei debiti.

E' presente classificazione V/1/4.

Il registro è danneggiato e presenta delle lacerazioni.

### 3/2

1926 - 1955

585

#### Debiti contratti dal Comune verso ditte esterne

1926 - 1940; 1951 - 1952; 1954 - 1955

Faldone.

Sono presenti diversi fascicoli recanti dicitura esterna relativi a debiti contratti dal Comune verso ditte esterne.

Ogni sottofascicolo è relativo a un debito.

Un solo documento è contenuto al di fuori dei sottofascicoli.

La documentazione è pressoché omogenea ed è costituita da:

- Comunicazioni
- Fatture
- Sentenze Pretura e citazioni in giudizio
- Mandati di pagamento
- Varie

E' presente classificazione 5.1.5.

### 3/3

1932 - 1941

586

#### *Debito Ditta Sigma*

Fascicolo cartaceo.

E' presente documentazione riguardante il debito contratto dal Comune con la ditta Sigma (Società Italiana Pirelli).

Sono presenti:

- Comunicazioni
- Fatture
- Mandati di pagamento

Parte della documentazione è raccolta in sottofascicoli: "1a fornitura pagato a saldo" e "2a fornitura da pagare".

E' presente classificazione 5.1.5 e 5.1.3.

**3/4**

**1954 - 1964**

587

*Debiti estinti*

Faldone.

Il faldone è costituito da sottofascicoli recanti ognuno la dicitura del debito a cui si riferisce.

Sono presenti:

- Comunicazioni
- Atti di precetto
- Mandati di pagamento
- Alcune delibere della Giunta Municipale
- Estratti conti e fatture
- Decreti ingiuntivi
- Stampati

Ogni sottofascicolo riporta sulla copertina la ditta, l'ente, etc. con cui il Comune ha contratto il debito.

In alcuni sottofascicoli parte della documentazione è stata avvicinata per una migliore consultazione. I sottofascicoli sono contenuti in una copertina recante dicitura "Debiti estinti", scritta che compare anche sul dorso del faldone.

**3/5**

**1956 - 1961**

588

*Debito Ospedalità romane, civili e opere pubbliche - Compensazione*

Faldone.

Sono presenti comunicazioni e atti riguardanti debiti contratti dal Comune (rate IGE, ospedalità romane, OO.PP.)

E' presente classificazione 5.1.3. e 5.4.2.

serie

589

## **Inventari dei Beni comunali**

3 unità archivistiche.

**4/1**

**1906**

590

### **Inventario dei beni mobili e inventario dei beni immobili**

Fascicolo cartaceo.

Compilati il 10 gennaio 1906.

E' presente copertina (a macchina con inchiostro rosso): Inventario dei beni mobili e immobili, Anno 1906, Cat. V°, Classe I°.

**4/2**

**1934**

591

### *Inventario dei Beni comunali*

Fascicolo cartaceo.

Il fascicolo è suddiviso nei seguenti sottofascicoli:

- registro INVENTARIO DEI CREDITI DEL COMUNE
- registro INVENTARIO DI TUTTI I DEBITI ONERI E ALTRE PASSIVITA' GRAVANTI IL COMUNE
- registro INVENTARIO DEI BENI IMMOBILI DI USO PUBBLICO
- registro INVENTARIO DEI BENI IMMOBILI PATRIMONIALI
- registro INVENTARIO COSE DI TERZI AVUTI INDEPOSITO
- registro RIASSUNTO GENERALE DEGLI INVENTARI, con lo scontrino dei conti riassuntivo.

Gli inventari sono stati compilati per il passaggio del Podestà cessante al Commissario Prefettizio entrante.

E' inoltre presente l'inventario dei beni mobili di uso pubblico.

L'inventario è datato, nell'ultimo foglio compilato, 2 luglio 1934, e riporta le firme del segretario Ferrari, del Podestà cessante Siddi e del Commissario prefettizio entrante Pistis.

**4/3**

**s.d.[1935]**

592

### **Inventario dei beni immobili patrimoniali**

Fascicolo cartaceo.

Il registro è compilato solo in parte.

All'interno del registro si trovano inoltre vari documenti relativi all'oggetto, datati 1935:

- Raccomandata urgente del Commissariato per la liquidazione degli usi civici al Podestà del Comune con oggetto : "Sistemazione dei demani Comunali - Richiesta di deposito per le operazioni ";
- Elenchi del materiale scolastico esistente nelle classi elementari.

La copertina reca la scritta "Mod. C Beni Immobili Patrimoniali n°3".



**Bilanci di previsione**

Registri

sotto-sottoserie

595

**Registri**

108 unità archivistiche.

**5/1** **1854** 596

*Bilancio ossia Conto Presuntivo delle entrate e delle spese per l'anno 1854*

Registro cartaceo.

Il registro è in buone condizioni.

**5/2** **1854** 597

*Bilancio ossia Conto Presuntivo delle entrate e delle spese per l'anno 1855*

Registro cartaceo.

Oltre al registro originale, che presenta la relazione di pubblicazione, è presente anche una minuta.

**5/3** **1855** 598

*Bilancio ossia Conto Presuntivo delle entrate e delle spese per l'anno 1856*

Registro cartaceo.

**5/4** **1856** 599

*Bilancio ossia Conto Presuntivo per l'anno 1857*

Registro cartaceo.

**5/5** **1857** 600

*Bilancio ossia Conto Presuntivo delle entrate e delle spese per l'anno 1858*

Registro cartaceo.

E' presente un mandato del Comune di Villarios (23 febbraio 1859) per quota di concorso per il diritto di verifica della misura di leva per l'anno 1858, di Franchi 2, 79 (Tit. primo, Categ.9, Art. 4). Stava nel bilancio 1861.

**5/6** **1858** 601

*Bilancio ossia Conto Presuntivo delle entrate e delle spese per l'anno 1859*

Registro cartaceo.

**5/7**

**1859 - 1860**

602

*Bilancio ossia Conto Presuntivo delle entrate e delle spese per l'esercizio 1860*

Registro cartaceo.

Sono presenti due registri, uno approvato il 29 novembre 1859, l'altro il 24 maggio 1860.

Entrambi i registri presentano le note dell'Ufficio del registro, il visto dell'Intendenza Generale e la relazione di pubblicazione.

E' presente, sciolta, la minuta della deliberazione del 20 maggio 1860, oggetto: "Progetto del nuovo Bilancio 1860", che si trovava originariamente nel Bilancio del 1861.

**5/8**

**1860**

603

*Bilancio ossia Conto Presuntivo delle entrate e delle spese per l'esercizio 1861*

Registro cartaceo.

Sono presenti il registro originale e la minuta. All'interno del registro originale si trovano diversi allegati:

- Atto Consolare della Giunta Municipale, 16 novembre 1860 "Formazione del Bilancio Com.le per l'anno 1861";
  - Note dell'Intendenza (Iglesias);
  - Mandato n° 33 (7 agosto 1861) per diritti di bollo ai ruoli imposte prediali del 1860.
- Il registro originale ha la prima pagina scucita.

**5/9**

**1861**

604

*Bilancio ossia Conto Presuntivo delle entrate e delle spese per l'esercizio 1862*

Registro cartaceo.

- All'interno del registro, sciolta, è presente la deliberazione n° 11 (30 ottobre 1861) della Giunta Municipale ("Formazione del Bilancio comunale per il 1862); è presente inoltre poca corrispondenza.

N.B. Dal 1862 l'organo di verifica dei bilanci non è più l'Intendenza ma la Sottoprefettura (Iglesias).

**5/10**

**1862**

605

*Bilancio ossia Conto Presuntivo delle entrate e delle spese per l'esercizio 1863*

Registro cartaceo.

E' presente una nota della Sottoprefettura (13 aprile 1863).

**5/11**

**1863**

606

*Bilancio ossia Conto Presuntivo delle entrate e delle spese per l'esercizio 1864*

Registro cartaceo.

E' presente, sciolta, una deliberazione della Giunta Municipale (12 ottobre 1863, s.n.). "Formazione del Bilancio per l'anno 1864" (originale).



**5/12** **1864** 607  
*Bilancio ossia Conto Presuntivo delle entrate e delle spese per l'esercizio 1865*  
Registro cartaceo.

**5/13** **1865** 608  
*Bilancio ossia Conto Presuntivo delle entrate e dell'uscita del Comune di Tratalias per l'esercizio 1865*  
Registro cartaceo.

Da segnalare:

- la deliberazione della Giunta Municipale di formazione del Bilancio è trascritta, oltre che sulle ultime due pagine del registro, su due fogli sciolti ed incollati al registro stesso.

Sciolto, è presente un Atto Consolare del Consiglio (s.n., 18 gennaio 1866) "Stanziamento spese obbligatorie sul bilancio 1866", con allegata una nota della Sottoprefettura.

E' presente poca corrispondenza sciolta.

**5/14** **1866** 609  
*Bilancio ossia Conto Presuntivo delle entrate e dell'uscita del Comune di Tratalias per l'esercizio 1867*  
Registro cartaceo.

**5/15** **1867** 610  
*Bilancio ossia Conto Presuntivo delle entrate e dell'uscita del Comune di Tratalias per l'esercizio 1868*  
Registro cartaceo.

E' presente, sciolta, una deliberazione del Consiglio Comunale (s.n., 2 febbraio): "Stanziamento nel bilancio del 1868 di spese obbligatorie omesse nella formazione del medesimo" (copia). All' interno si trova corrispondenza della Sottoprefettura.

E' presente un verbale di consegna dell'ufficio del Sindaco, datato 10 novembre 1868.

**5/16** **1871** 611  
*Bilancio ossia Conto Presuntivo delle entrate e dell'uscita per l'esercizio 1872*

Registro cartaceo.

Il registro contiene (sciolti):

- Ruolo speciale per l'erogazione del debito di cento lire dovuto dall'appaltatore dei lavori di restauro alla Chiesa Parrocchiale fin dall'anno 1863;
- Ruolo speciale per l'esazione del dazio comunale sugli oggetti non colpiti dal dazio consumo governativo, spettante al comune di Tratalias per l'anno 1871;
- Ruolo speciale per l'esazione del dazio consumo governativo appartenete al comune di Tratalias per convenzione fatta coll'appaltatore Regio per l'anno 1871;
- Ruolo speciale per l'esazione dell'appalto della pastura dei terreni comunali di Tratalias per l'anno 1871;
- Ruolo speciale per l'esazione del dazio sull'occupazione di suolo pubblico del comune di Tratalias per l'anno 1871.
- Decreto prefettizio (23 gennaio 1872) di autorizzazione al Comune ad eccedere il limite della sovraimposta.

La copertina del registro è scucita; la copertina posteriore manca.

**5/17** **1872** 612  
*Bilancio ossia Conto Presuntivo delle entrate e dell'uscita del Comune di Tratalias per l'esercizio 1873*

Registro cartaceo.

Il registro è rovinato; manca la copertina.

**5/18** **1873** 613  
*Bilancio ossia Conto Presuntivo delle entrate e dell'uscita del Comune di Tratalias per l'esercizio 1874*

Registro cartaceo.

Il registro è privo della copertina.

**5/19** **1874** 614  
*Bilancio ossia Conto Presuntivo delle entrate e dell'uscita del Comune di Tratalias per l'esercizio 1875*

Registro cartaceo.

Il registro è presente in duplice copia; su uno dei due, sulla parte destinata al visto della Sottoprefettura, è stata segnata, poi cancellata, la dicitura "per copia conforme"; sulla parte destinata alla relazione di pubblicazione vi è una scritta a matita blu ("Da supplire la firma del segretario").

Il registro originale contiene due deliberazioni del Consiglio, entrambe in duplice copia:

- 4 ottobre 1874 "Richiesta di autorizzazione onde poter eccedere il limite della sovraimposta";
- 28 ottobre 1874 "Eccedenza imposta locale".

E' presente la nota di restituzione della Sottoprefettura (14 novembre 1874).

- 5/20** **1875** 615  
*Bilancio ossia Conto Presuntivo delle entrate e dell'uscita del Comune di Tratalias per l'esercizio 1876*  
Registro cartaceo.  
Il registro, molto rovinato, è privo di copertina.
- 5/21** **1876** 616  
*Bilancio ossia Conto Presuntivo delle entrate e dell'uscita del Comune di Tratalias per l'esercizio 1877*  
Registro cartaceo.  
Il registro contiene:  
  - (cucita) Verbale di deliberazione del Consiglio Comunale, 15 novembre 1876 "Stanziamento nel Bilancio 1877 del fondo speciale per la costruzione delle strade comunali obbligatorie".
  - (scucite) Verbale di deliberazione del Consiglio Comunale, 21 ottobre 1876 "Richiesta d'autorizzazione alla Deputazione Provinciale onde poter eccedere i limiti della sovraimposta".
  - Minuta della deliberazione della Giunta Municipale di formazione del Bilancio 1877 (17 novembre 1876).  
Il registro è rovinato.
- 5/22** **1877** 617  
*Bilancio ossia Conto Presuntivo delle entrate e dell'uscita del Comune di Tratalias per l'esercizio 1878*  
Registro cartaceo.  
Il registro è presente in duplice copia; una delle due è priva del visto della Sottoprefettura, ma presenta la marca da bollo sul foglio destinato alla deliberazione del C.C., assente nell'altra.  
Una delle due copie ha la copertina staccata.
- 5/23** **1878** 618  
*Bilancio ossia Conto Presuntivo delle entrate e dell'uscita del Comune di Tratalias per l'esercizio 1879*  
Registro cartaceo.  
Il registro è presente in duplice copia, una di esse è priva del visto della Sottoprefettura.  
Una copia ha la copertina scucita.
- 5/24** **1879** 619  
*Bilancio ossia Conto Presuntivo delle entrate e dell'uscita del Comune di Tratalias per l'esercizio 1880*  
Registro cartaceo.  
Il registro presenta sulla copertina la scritta a matita "Originale".  
E' presente, sciolta, la copia conforme dell' Atto Consolare C.C. 13 marzo 1880 "Modificazioni al Bilancio 1880".

**5/25** **1880** 620  
*Bilancio ossia Conto Presuntivo delle entrate e dell'uscita del Comune di Tratalias per l'esercizio 1881*

Registro cartaceo.

Sulla copertina del registro è presente la scritta, a matita, "Famiglie 262".  
Il registro non è in perfette condizioni.

**5/26** **1881** 621  
*Bilancio ossia Conto Preventivo delle entrate e dell'uscita del Comune di Tratalias per l'esercizio 1882*

Registro cartaceo.

Sono presenti, sciolte:

- Deliberazioni C.C. 24 dicembre 1881: Modificazioni al Bilancio 1882;
- Decreto della Deputazione Provinciale di Cagliari su modifiche da introdurre al Bilancio 1882 (29 novembre 1881).

**5/27** **1882** 622  
*Bilancio ossia Conto Preventivo delle entrate e dell'uscita del Comune di Tratalias per l'esercizio 1883*

Registro cartaceo.

E' presente, sciolta, la copia conforme della deliberazione C.C., 11 gennaio 1883: "Modificazioni al Bilancio 1883".

Il registro non è buone condizioni, la cucitura presenta segni di rottura.

**5/28** **1883** 623  
*Bilancio ossia Conto Preventivo delle entrate e dell'uscita del Comune di Tratalias per l'esercizio 1884*

Registro cartaceo.

Sono presenti, sciolte:

- Del. C.C. 5 gennaio 1884, Modificazioni al Bilancio 1884;
- Del. C.c. 16 febbraio 1884, Modificazioni al Bilancio 1884.

Il registro ha la copertina quasi scucita.

**5/29** **1884** 624  
*Bilancio ossia Conto Preventivo delle entrate e dell'uscita del Comune di Tratalias per l'esercizio 1885*

Registro cartaceo.

E' presente, sciolta, la del. C.C. 16 dicembre 1884: Modificazioni al Bilancio 1885.

Il registro non ha la copertina, sostituita con un foglio di registro ritagliato sul quale è stata apposta, a matita blu, la scritta "Bilancio 1885".

**5/30**

**1885**

625

*Bilancio ossia Conto Preventivo delle entrate e dell'uscita del Comune di Tratalias per l'esercizio 1886*

Registro cartaceo.

Il registro contiene, cucita, corrispondenza della Sottoprefettura; tra essa è presente il decreto della Deputazione provinciale di approvazione dell'eccedenza alla sovrainposta (16 febbraio 1886).

Il registro è privo di copertina, sostituita da un foglio di registro ritagliato, sul quale è stata incollata parte di frontespizio di registro per bilanci.

**5/31**

**1886**

626

*Bilancio ossia Conto Preventivo delle entrate e dell'uscita del Comune di Tratalias per l'esercizio 1887*

Registro cartaceo.

Cucita, è presente corrispondenza della Sottoprefettura;

- Decreto della Deputazione Provinciale di approvazione del bilancio (14 maggio 1887);
- Del. C.C. n° 2 (12 febbraio 1887): Modificazioni bilancio 1887;
- Decreto della Deputazione provinciale con autorizzazione all'eccedenza della sovrainposta (16 febbraio 1886);
- Specchio della sovrainposta comunale per i bilanci 1884-85-86 (7 dicembre 1886).

**5/32**

**1887**

627

*Bilancio ossia Conto Preventivo delle entrate e dell'uscita del Comune di Tratalias per l'esercizio 1888*

Registro cartaceo.

Il registro è presente in due copie, delle quali una è stata annullata opponendo, a matita blu, la scritta "nullo" sulle prime pagine, poi con semplici segni. La copia non annullata è moltorovinata, ed alcuni fogli sono staccati.

E' presente un volume, cucita di corrispondenza:

- copie ed originali di decreti della Deputazione Provinciale;
- corrispondenza della Sottoprefettura;
- corrispondenza dell'Esattoria.

**5/33****1888**

628

*Bilancio ossia Conto preventivo dell'entrata e dell'uscita del Comune di Tratalias per l'esercizio 1889*

Registro cartaceo.

L'unità contiene:

- Bilancio 1889 (Registro; molto rovinato);
- Bilancio comunali 1888-1889 (Registro), trascritti su uno stampato del Ministero di Agricoltura, Industria e Commercio; corrispondenza relativa;
- Allegati numerati a matita blu da 1 a 9:
  - Del. G.M. n°54 (10 ottobre 1888): Progetto bilancio 1889;
  - Del. C.C. n° 48 (10 ottobre 1888): Approvazione Bilancio 1889;
  - Del. C.C. n° 49 (10 ottobre 1888): Istanza per eccedenza
  - Del. C.C. n° 52 (16 dicembre 1888): Modificazione bilancio 1889;
  - Del. C.C. n° 58 (6 marzo 1889): Modificazione bilancio 1889;
  - Decreto Deput. Provinciale (28 febbraio 1888) con autorizzazione ad eccedere il limite della sovrainposta (Bilancio 1888);
  - Prospetto stanziamenti su bilancio 1889 (5 settembre 1888)
  - Prospetto dell'ammontare della sovrainposta per bilanci 1884-85-86 (17 ottobre 1888);
  - Capitolazione tra la G.M. ed il medico, dott. Raimondo Carboni (11 agosto 1887);
  - Verbale di riunione della Commissione censuaria Comunale (n° 3, 11 novembre 1888);
- Allegati non numerati:
  - Del. C.C. n° 55 (5 febbraio 1889): Modificazioni bilancio 1889;
  - Del. G.M. n° 54 (10 ottobre 1888): Progetto bilancio 1889, incollata su:
    - Del. C.C. n° 52 (16 dicembre 1888): Modificazione bilancio 1889;
    - Del. C.C. n° 53 (16 dicembre 1888): Istanza eccedenza 1889;
    - Del. C.C. n° 49 (10 dicembre 1888): Istanza eccedenza 1889;
    - Del. C.C. n° 48 (10 ottobre 1888): Approv. bilancio 1889 (Annullata)
- Corrispondenza Sottoprefettura (1888-1889).

**5/34****1889**

629

*Bilancio ossia Conto preventivo dell'entrata e dell'uscita del Comune di Tratalias per l'esercizio 1890*

Registro cartaceo.

Il registro è presente in due copie, delle quali una non presenta il visto della Sottoprefettura; in questo registro la del. C.C. sul bilancio non è stata trascritta, ma incollata.

Il registro vistato presenta, cuciti sulla pagina destinata alla deliberazione del C.C., alcuni allegati:

- Decreto della G.P.A. sul bilancio 1890;
- Del. C.C. n° 90 (16 dicembre 1899): Bilancio 1890;
- Del. C.C. n° 91 (16 dicembre 1889): Istanza per l'eccedenza sovrainposta 1890.

E' presente poca corrispondenza sciolta della Sottoprefettura.

**5/35**

**1890**

630

*Bilancio ossia Conto preventivo dell'entrata e dell'uscita del Comune di Tratalias per l'esercizio 1891*

Registro cartaceo.

Nella pagina destinata alla trascrizione della del. C.C. sono stati cuciti alcuni allegati:

- Del. G.P.A. che autorizza l'eccedenza alla sovraimposta (30 gennaio 1891);
- Del. C.C. n° 135 (15 ottobre 1890): Bilancio 1891;
- Del. C.C. n° 136 (15 ottobre 1890): Art. 159 della Legge Comunale - Spese facoltative;
- Del. C.C. n° 137 (5 dicembre 1890): Istanza per l'eccedenza sovraimposta 1891;
- Del. C.C. n° 138 (5 dicembre 1890): Art. 159 della Legge Comunale: conferma stanziamento delle spese facoltative;
- Prospetto dell'ammontare della sovraimposta comunale per i bilanci 1885-1886-1887 (20 dicembre 1890);
- Decreto G.P.A. con autorizzazione all'eccedenza della sovraimposta per il bilancio 1890.

**5/36**

**1891**

631

*Bilancio di previsione dell'entrata e della spesa per l'esercizio finanziario 1892*

Registro cartaceo.

Il registro contiene, cuciti.

- Decreto G.P.A (26 febbraio 1892) che autorizza l'eccedenza della sovraimposta per il 1892;
- Del. C.C. n° 164 (25 ottobre 1891): Istanza eccedenza;
- Del. C.C. n° 170 (21 dicembre 1891): Art. 159, spese facoltative;
- Del. C.C. n° 171 (20 gennaio 1892): Art. 159, spese facoltative;
- Certificato di consegna dei ruoli dell'esattoria (7 dicembre 1891);
- Del. C.C. 25 novembre 1891, Approvazione bilancio 1892.

Il registro è molto rovinato.

**5/37**

**1892**

632

*Bilancio di previsione dell'entrata e della spesa per l'esercizio finanziario 1893*

Registro cartaceo.

Il registro è presente in duplice copia.

Il registro con la copertina blu presenta, cuciti:

- Del. C.C. n° 193 (20 novembre 1892): Bilancio 1893;
- Del. C.C. n° 194 (20 novembre 1892): Istanza eccedenza 1893;
- Del. C.C. n° 195 (20 novembre 1892): Art. 159, Spese facoltative;
- Del. C.C. n° 200, (26 dicembre 1892): Spese facolt. Bil. 1893.

- Copia di Del. Consiglio di Prefettura (31 marzo 1894).

Il secondo registro, molto rovinato, presente, cucita, l'autorizzazione della G.P.A, all'eccedenza della sovraimposta 1893.

**5/38**

**1893**

633

*Bilancio di previsione dell'entrata e della spesa  
per l'esercizio finanziario 1894*

Registro cartaceo.

Il registro è presente in 4 copie, di cui solo una (copertina gialla) vistata dalla Sottoprefettura; in questa copia, cucite, si trovano:

- Decreto G.P.A., (19 gennaio 1893): autorizzazione eccedenza sovraimposta bilancio 1893;
- Certificato dell'ammontare sovraimposta 1884-85-86 (10 ottobre 1893);
- Del. C.C. n° 230 (7 novembre 1893): Approvazione bilancio 1894;
- Del. C.C. n° 231 (7 novembre 1893): Istanza eccedenza 1894 (Annullata? presente segni di cancellazioni a matita blu);
- Del. C.C. n° 232 (7 novembre 1893): Art. 159, spese facoltative.

**5/39**

**1894**

634

*Bilancio di previsione dell'entrata e della spesa  
per l'esercizio finanziario 1895*

Registro cartaceo.

Sono presenti due copie, di cui una, non vistata dalla Sottoprefettura, in buone condizioni; l'altra copia è molto rovinata, e mancano i fogli successivi alla pagina 64.

La copia integra presenta, cucite:

- Del. C.C., n° 262 (6 novembre 1894): Istanza eccedenza 1895;
- Del. C.C. n° 263 (26 novembre 1894). Art. 159, spese facoltative.

**5/40**

**1895**

635

*Bilancio di previsione dell'entrata e della spesa  
per l'esercizio finanziario 1896*

Registro cartaceo.

Sono presenti due copie; una di esse presenta, cucita.

- Del. C.C. n° 15 (8 novembre 1895): Bilancio 1896.

**5/41**

**1896**

636

*Bilancio di previsione dell'entrata e della spesa  
per l'esercizio finanziario 1897*

Registro cartaceo.

Il registro è molto rovinato, e presenta molte pagine scucite.

**5/42**

**1897**

637

*Bilancio di previsione dell'entrata e della spesa  
per l'esercizio finanziario 1898*

Registro cartaceo.

Il registro è molto rovinato, e le prime pagine (dalle 3 alla 14) presentano, come anno di esercizio, il 1896. E' presente poi un altro frontespizio che riporta come anno di esercizio il 1898.



- 5/43** **1898** 638  
*Bilancio di previsione dell'entrata e della spesa per l'esercizio finanziario 1899*  
Registro cartaceo.  
E' presente, cucito, un decreto prefettizio con modifiche al bilancio (5 giugno 1899).
- 5/44** **1899** 639  
*Bilancio di previsione dell'entrata e della spesa per l'esercizio finanziario 1900*  
Registro cartaceo.
- 5/45** **1900** 640  
*Bilancio di previsione dell'entrata e della spesa per l'esercizio finanziario 1901*  
Registro cartaceo.  
Sono presenti due registri, originale e copia; nella copia, più rovinata, è incollata una seconda del C.C. (18 gennaio 1901) con modificazioni al bilancio.  
  
Da segnalare:  
- La deliberazione C.C. trascritta su entrambi i registri è datata 11 gennaio 1901.
- 5/46** **1901** 641  
*Bilancio di previsione dell'entrata e della spesa per l'esercizio finanziario 1902*  
Registro cartaceo.  
Il registro è presente in tre copie, delle quali una è l'originale, una è copia conforme mentre la terza non presenta il visto della Sottoprefettura.  
Le prime due copie presentano, incollate, altre dell. C.C.  
- 30 novembre 1901: Stabilire il pareggio del bilancio 1902;  
- 27 marzo 1902: Modificazioni al bilancio 1902.
- 5/47** **1902** 642  
*Bilancio di previsione dell'entrata e della spesa per l'esercizio finanziario 1903*  
Registro cartaceo.  
Sono presenti due registri, originale e copia, sulla copia è incollata una terza delibera:  
- Del. C.C. 12 gennaio 1903: Rivenire sul bilancio 1903.
- 5/48** **1903** 643  
*Bilancio di previsione dell'entrata e della spesa per l'esercizio finanziario 1904*  
Registro cartaceo.  
Il registro presenta, sciolte, alcune deliberazioni:  
- Del. C.C. 19 gennaio 1904: Conferma delle spese facoltative stanziare nel bilancio 1904;  
- Del. C.C. 28 febbraio 1904: Modificazioni al bilancio 1904.

**5/49**

**1904**

644

*Bilancio di previsione dell'entrata e della spesa  
per l'esercizio finanziario 1905*

Registro cartaceo.

Sono presenti il registro originale e la minuta; nell'originale è incollata una terza deliberazione:

- Del. C.C. 1 dicembre 1904: Aumento di stipendio al Maestro Elementare per effetto della legge 19 febbraio 1903, e stanziamento nel bilancio 1905.

**5/50**

**1905**

645

*Bilancio di previsione dell'entrata e della spesa  
per l'esercizio finanziario 1906*

Registro cartaceo.

Il registro è presente in tre copie, di cui una è l'originale; quest'ultimo si presenta molto rovinato, e a matita blu è stata apposta, sulla copertina, la scritta "[or]iginale".

Nell'originale sono presenti, sciolte:

- Del. C.C., 6 novembre 1905: Stabilire il pareggio del bilancio 1906;
- Del. C.C., 14 gennaio 1906: Modificazioni di bilancio 1906;
- Del. C.C., 18 gennaio 1906: Nuovo pareggio del bilancio 1906.

E' presente (registro) il bilancio per il 1906 del Comune di Villarios-Masainas, visitato dalla Sottoprefettura di Iglesias il 9 maggio 1906.

N.B. : Nella Del. G.M. si parla del riordinamento dell'archivio di Vill.Mas. e della formazione del registro di popolazione).

**5/51**

**1906**

646

*Bilancio di previsione dell'entrata e della spesa  
per l'esercizio finanziario 1907*

Registro cartaceo.

Sono presenti due registri , originale e copia:

sull'originale, cucite, sono presenti:

- Del. C.C., 22 ottobre 1906: Bilancio 1907;
- Del. C.C., 30 ottobre 1906: Stabilire il pareggio del bilancio 1907;
- Del. C.C., 14 maggio 1907: Modificazioni al bilancio 1907;
- Contratto d'appalto del dazio consumo comunale, governativo ed addizionale pel quinquennio 1906-1910 tra il Municipio di Tratalias e l'appaltatore signor Magnini Carlo (27 maggio 1906).

E' presente un terzo registro (copia), che presenta, cucite, le dell. C.C. 30 ottobre 1906 e 14 maggio 1907; scucite, le copie di due decisioni della G.P.A., entrambe del 15 agosto 1908.

**5/52****1907**

647

***Bilancio di previsione dell'entrata e della spesa per l'esercizio finanziario 1908***

Registro cartaceo.

Sono presenti tre registri, dei quali solo uno presenta il visto della Sottoprefettura; in questo registro si trovano, sciolte:

- Del. C.C., 28 novembre 1907: Stabilire il pareggio del bilancio 1908;
- Del. C.C., 29 gennaio 1908: Modificazioni al bilancio 1908;
- Del. C.C., 11 giugno 1908: Rivenire sul bilancio 1908 per stabilirne il pareggio.

N.B.: sulla prima pagina del registro vistato è presente, incollata, la Del. C.C. 5 novembre 1907 per l'approvazione del bilancio 1908.

**5/53****1908**

648

***Bilancio di previsione dell'entrata e della spesa per l'esercizio finanziario 1909***

Registro cartaceo.

Sono presenti due registri, molto rovinati.

**5/54****1909**

649

***Bilancio di previsione dell'entrata e della spesa per l'esercizio finanziario 1910***

Registro cartaceo.

E' presente un solo registro, non vistato; sulla pagina relativa, oltre che trascritto, è presente, sciolto, il Prospetto dei residui attivi e passivi, del 1908.

N.B.: Sono presenti altri due registri originariamente inseriti nel faldone successivo; uno è l'originale, l'altro copia conforme.

L'originale contiene, sciolta:

- Del. C.C., 25 gennaio 1910: Proposte di modificazioni al bilancio 1910.

**5/55****1910 - 1911**

650

***Bilancio di previsione dell'entrata e della spesa per l'esercizio finanziario 1911***

Registro cartaceo.

Oltre all'originale ed alla copia del bilancio 1911, è presente copia del bilancio 1909, con correzioni riferite al 1911. Sulla copertina, a matita rossa, la scritta "il rosa risponde ai dati dell'anno 1911".

Sono presenti, sciolte:

- Del. C.C., n° 297: Deliberazione in 2° lettura delle spese facoltative del bilancio 1911; (19 gennaio 1911)
- Del. C.C. n° 304: Modificazioni al bilancio 1911 (8 marzo 1911).

**5/56****1911**

651

***Bilancio di previsione dell'entrata e della spesa per l'esercizio finanziario 1912***

Registro cartaceo.

Sono presenti tre registri.

<b>5/57</b> <i>Bilancio di previsione dell'entrata e della spesa per l'esercizio finanziario 1913</i> Registro cartaceo. Sono presenti due registri.	<b>1912</b>	652
<b>5/58</b> <i>Bilancio di previsione dell'entrata e della spesa per l'esercizio finanziario 1914</i> Registro cartaceo. Sono presenti tre registri.	<b>1913</b>	653
<b>5/59</b> <i>Bilancio di previsione dell'entrata e della spesa per l'esercizio finanziario 1915</i> Registro cartaceo. Sono presenti due registri.	<b>1914</b>	654
<b>5/60</b> <i>Bilancio di previsione dell'entrata e della spesa per l'esercizio finanziario 1916</i> Registro cartaceo.	<b>1915</b>	655
<b>5/61</b> <i>Bilancio di previsione dell'entrata e della spesa per l'esercizio finanziario 1917</i> Registro cartaceo. Sono presenti quattro registri.  Da segnalare: E' inoltre presente " Il prospetto delle variazioni introdotte nel bilancio di previsione dell'esercizio 17 per formare quello della competenza 1918 ". Oltre al registro, datato 24 febbraio 1918, sono presenti altre due copie, scritte su stampati di Bilanci di opere pie.	<b>1916 - 1918</b>	656
<b>5/62</b> <i>Bilancio di previsione dell'entrata e della spesa per l'esercizio finanziario 1919</i> Registro cartaceo. Sono presenti tre registri.	<b>1918 - 1919</b>	657

- 5/63** **1920** 658  
*Bilancio di previsione dell'entrata e della spesa per l'esercizio finanziario 1920*  
Registro cartaceo.  
Sono presenti due bilanci:  
- Deliberato dal C.C. il 25 gennaio 1920 (due copie)  
- Deliberato con l'assistenza del Comm. Prefettizio Attilio Spano l'8 maggio 1920 e dal C.C. con Del. n° 613 (9 maggio 1920), con visto della Sottoprefettura.  
Quest'ultimo registro contiene, sciolto:  
- Estratto degli elenchi generali dei contributi spettanti alla Cassa OO.PP. (salariati comunali).
- 5/64** **1921** 659  
*Bilancio di previsione dell'entrata e della spesa per l'esercizio finanziario 1921*  
Registro cartaceo.  
Da segnalare:  
- Non è stata trascritta la relazione G.M.
- 5/65** **1922** 660  
*Bilancio di previsione dell'entrata e della spesa per l'esercizio finanziario 1922*  
Registro cartaceo.
- 5/66** **1922** 661  
*Bilancio di previsione dell'entrata e della spesa per l'esercizio finanziario 1923*  
Registro cartaceo.  
Sono presenti registri: uno contiene, sciolti:  
- Del. C.C. n° 141 (12 nov. 1922): Approvazione in 2° lettura della deliberazione consiliare relativa alla formazione del bilancio 1923;  
- Quadro di riparto delle quote dovute per il 1921 per concorso mantenimento esposti.
- 5/67** **1923** 662  
*Bilancio di previsione dell'entrata e della spesa per l'esercizio finanziario 1924*  
Registro cartaceo.  
Sulla prima pagina è incollata la delibera C.P. n° 12 (4 luglio 1924): Modificazioni al bilancio 1924.
- 5/68** **1924** 663  
*Bilancio di previsione dell'entrata e della spesa per l'esercizio finanziario 1925*  
Registro cartaceo.  
Sono presenti due registri.

- 5/69** **1925** 664  
*Bilancio di previsione dell'entrata e della spesa per l'esercizio finanziario 1926*  
 Registro cartaceo.  
 Sono presenti tre registri, su uno dei quali è scritto, a matita blu, "Orig."; in questo registro, nella pagina destinata alla trascrizione della del. C.C., era incollata la del. C.C. n° 9 (28 febbraio 1926): Revisione del bilancio 1926, ora staccata.
- 5/70** **1926** 665  
*Bilancio di previsione dell'entrata e della spesa per l'esercizio finanziario 1927*  
 Registro cartaceo.  
 La del. G.P.A. non è trascritta, ma incollata.
- 5/71** **1927** 666  
*Bilancio di previsione dell'entrata e della spesa per l'esercizio finanziario 1928*  
 Registro cartaceo.  
 La del. G.P.A. non è trascritta, ma incollata.  
  
 E' presente, sciolta, una quietanza della R. Tesoreria Provinciale di Cagliari di £ 560.50 (26 aprile 1929).
- 5/72** **1928** 667  
*Bilancio di previsione dell'entrata e della spesa per l'esercizio finanziario 1929*  
 Registro cartaceo.  
 Sono presenti due registri, uno dei quali molto rovinato.
- 5/73** **1929** 668  
*Bilancio di previsione dell'entrata e della spesa. Esercizio finanziario 1930*  
 Registro cartaceo.  
 E' presente, sciolto, un foglio con titolatura "Bilancio 1930".
- 5/74** **1930** 669  
*Bilancio di previsione dell'entrata e della spesa per l'esercizio finanziario 1931*  
 Registro cartaceo.  
 Sono presenti diversi allegati al bilancio 1930 (prospetti di residui attivi e passivi), e una raccolta di allegati al bilancio 1932.  
 Sono inoltre presenti atti relativi al bilancio del 1931: oltre a poca corrispondenza, vi sono:  
 - Deliberazione del Podestà n° 77 (8 maggio 1931) "Modificazione al Bilancio 1931" con approvazione G.P.A. del 25 maggio;  
 - Deliberazione del Podestà n° 7 (8 gennaio 1931) "Modificazioni al Bilancio Preventivo 1931".  
  
 E' presente poca classificazione 5.  
 Copertina: Bilancio di previsione, Anno 1931, Categ. V°, Classe II°.

<b>5/75</b> <i>Bilancio di previsione dell'entrata e della spesa. Esercizio finanziario 1933</i> Registro cartaceo. La del. del Podestà non è trascritta, ma incollata.	<b>1932</b>	670
<b>5/76</b> <i>Bilancio di previsione dell'entrata e della spesa. Esercizio finanziario 1934</i> Registro cartaceo. La del. del Podestà non è trascritta, ma incollata.	<b>1933</b>	671
<b>5/77</b> <i>Bilancio di previsione dell'entrata e della spesa. Esercizio finanziario 1935</i> Registro cartaceo. Sono presenti due registri; in entrambi la del. del Podestà non è trascritta, ma incollata.	<b>1934</b>	672
<b>5/78</b> <i>Bilancio di previsione dell'entrata e della spesa. Esercizio finanziario 1936</i> Registro cartaceo. Il registro presenta numerose note e correzioni a matita blu. E' assente la deliberazione del podestà. E' presente la decisione G.P.A. sciolta.	<b>1935</b>	673
<b>5/79</b> <i>Bilancio di previsione dell'entrata e della spesa. Esercizio finanziario 1937</i> Registro cartaceo. Sono presenti due registri. Quello vistato dalla Prefettura presenta la deliberazione del Podestà incollata e la decisione G.P.A. sciolta.	<b>1936</b>	674
<b>5/80</b> <i>Bilancio di previsione dell'entrata e della spesa. Esercizio finanziario 1938</i> Registro cartaceo. La del. del Podestà non è trascritta, ma incollata.	<b>1937</b>	675
<b>5/81</b> <i>Bilancio di previsione dell'entrata e della spesa. Esercizio finanziario 1939</i> Registro cartaceo. La deliberazione del Podestà non è trascritta, ma era incollata. Ora è staccata.	<b>1938</b>	676

<b>5/82</b> <i>Bilancio di previsione dell'entrata e della spesa. Esercizio finanziario 1940</i> Registro cartaceo. La deliberazione del Podestà è incollata.	<b>1939</b>	677
<b>5/83</b> <i>Bilancio di previsione dell'entrata e della spesa. Esercizio finanziario 1941</i> Registro cartaceo. La deliberazione del Podestà non è trascritta, ma incollata.	<b>1941</b>	678
<b>5/84</b> <i>Bilancio di previsione dell'entrata e della spesa. Esercizio finanziario 1942</i> Registro cartaceo. La deliberazione del Podestà non è trascritta, ma incollata.	<b>1941</b>	679
<b>5/85</b> <i>Bilancio di previsione dell'entrata e della spesa. Esercizio finanziario 1943</i> Registro cartaceo. La deliberazione del Podestà non è trascritta, ma incollata.	<b>1942</b>	680
<b>5/86</b> <i>Bilancio di previsione dell'entrata e della spesa. Esercizio finanziario 1944</i> Registro cartaceo. La deliberazione del Podestà era incollata, ed ora è assente. E' presente il visto della Prefettura. Il registro è molto rovinato.	<b>1944</b>	681
<b>5/87</b> <i>Bilancio di previsione dell'entrata e della spesa. Esercizio finanziario 1946</i> Registro cartaceo. Il registro, molto rovinato, è mutilo: sono presenti solo le prime 16 pagine.	<b>1946</b>	682
<b>5/88</b> <i>Bilancio di previsione dell'entrata e della spesa. Esercizio finanziario 1947</i> Registro cartaceo. Il registro, molto rovinato, è mutilo: sono presenti solo le prime 90 pagine.	<b>1947</b>	683



- 5/89** **1950** 684  
*Bilancio di previsione dell'entrata e della spesa. Esercizio finanziario 1950*  
Registro cartaceo.  
Sono presenti due registri; in uno la deliberazione del Podestà è incollata, nell'altro è assente.
- 5/90** **1951** 685  
*Bilancio di previsione dell'entrata e della spesa. Esercizio finanziario 1951*  
Registro cartaceo.  
La deliberazione del Podestà e la decisione della G.P.A. sono incollate.  
  
Sono presenti pochi atti relativi al bilancio di previsione.
- 5/91** **1952** 686  
*Bilancio di previsione dell'entrata e della spesa. Esercizio finanziario 1952*  
Registro cartaceo.  
Sono presenti due registri, che non presentano la deliberazione di approvazione.
- 5/92** **1953** 687  
*Bilancio di previsione dell'entrata e della spesa. Esercizio finanziario 1953*  
Registro cartaceo.  
La del. C.C n° 12 (25 ottobre 1953) è incollata su una deliberazione del 15 sett. incollata al registro. Alla pag. 4 del registro è incollata la del. C.C. n° 5 (17 febbraio 1954); la decisione G.P.A. (16 ottobre 1953) è sciolta.  
E' presente il riassunto del Bilancio Preventivo al quale sono allegate due comunicazioni inviate dal Comune alla Prefettura e al dott. Salaris di Cagliari.
- 5/93** **1954** 688  
*Bilancio di previsione dell'entrata e della spesa. Esercizio finanziario 1954*  
Registro cartaceo.  
La del. di approvazione C.C. è assente. E' presente la del.C.C. n° 8 (10 marzo 1954): Variazione al bilancio 1954...  
La decisione della G.P.A. (3 marzo 1954) è incollata.
- 5/94** **1955** 689  
*Bilancio di previsione dell'entrata e della spesa. Esercizio finanziario 1955*  
Registro cartaceo.  
Sono presenti due registri.  
La del. C.C. è incollata.  
La decisione G.P.A. è presente in un solo registro, incollata.  
E' presente inoltre il Riassunto del Bilancio preventivo per l'anno 1955 al quale sono allegate comunicazioni fra Prefettura e Comune riguardanti l'oggetto.

<b>5/95</b>	<b>1956</b>	<b>690</b>
<i>Bilancio di previsione dell'entrata e della spesa. Esercizio finanziario 1956</i>		
Registro cartaceo.		
La dell. G.M., C.C. e G.P.A sono incollate.		
<b>5/96</b>	<b>1957</b>	<b>691</b>
<i>Bilancio di previsione dell'entrata e della spesa. Esercizio finanziario 1957</i>		
Registro cartaceo.		
Sono presenti due registri, entrambi privi dei visti e delle delibere.		
<b>5/97</b>	<b>1958</b>	<b>692</b>
<i>Bilancio di previsione dell'entrata e della spesa. Esercizio finanziario 1958</i>		
Registro cartaceo.		
Sono presenti due registri, entrambi privi della dell. G.M. e C.C.; uno di essi contiene, sciolta, la decisione G.P.A.		
<b>5/98</b>	<b>1959</b>	<b>693</b>
<i>Bilancio di previsione dell'entrata e della spesa. Esercizio finanziario 1959</i>		
Registro cartaceo.		
Sono presenti due registri, entrambi privi di visti e dell. trascritte. Uno di essi contiene alcune circolari prefettizie, e, sciolta, la del. C.C. n° 1 (7 gennaio 1959): Bilancio preventivo per l'anno 1959.		
<b>5/99</b>	<b>1960</b>	<b>694</b>
<i>Bilancio di previsione dell'entrata e della spesa. Esercizio finanziario 1960</i>		
Registro cartaceo.		
Sono presenti tre registri, uno dei quali contiene numerosi allegati.		
<b>5/100</b>	<b>1961</b>	<b>695</b>
<i>Bilancio di previsione dell'entrata e della spesa. Esercizio finanziario 1961</i>		
Registro cartaceo.		
Il registro contiene un fascicolo che presenta una copertina con dicitura "Allegati al bilancio". Sono presenti:		
- Del. G.M. n° 4 (24 gennaio 1961): Approvazione progetto di bilancio per l'esercizio 1961;		
- Del. C.C. n° 11 (6 febbraio 1961): Approvazione bilancio preventivo 1961.		
- Decisione del Comitato di Controllo sugli atti degli Enti Locali (R.A.S.) con approvazione bilancio 1961 (7 aprile 1961).		

<b>5/101</b> <i>Bilancio di previsione dell'entrata e della spesa. Esercizio finanziario 1962</i> Registro cartaceo. Sono presenti due registri. In uno di essi incollate: - Del. G.M. n° 3 (16 gennaio 1962): Progetto bilancio 1962 - Del. C.C. n° 7 (24 gennaio 1962): Bilancio 1962.  E' presente poca documentazione sciolta: - Allegati stampati (prospetti di raffronto, prospetti dinamici ecc.); - Decisione Comitato Controllo sugli atti degli Enti Locali (R.A.S.) con approvazione del bilancio 1962 (22 marzo 1962).  E' presente un mandato (minuta del 1965).	<b>1962</b>	696
<b>5/102</b> Bilancio di previsione all'entrata e della spesa, Esercizio finanziario 1963 Registro cartaceo. Sono presenti tre registri, uno dei quali reca la scritta "originale".  E' presente la scritta "Per il mutuo".	<b>1962 - 1963</b>	697
<b>5/103</b> <i>Bilancio di previsione all'entrata e della spesa, Esercizio finanziario 1964</i> Registro cartaceo. E' presente un sottofascicolo con gli allegati al Bilancio.	<b>1963</b>	698
<b>5/104</b> Bilancio di previsione - Entrata e Spesa 1965 Registro cartaceo. Sulla copertina è presente la scritta a penna "Originale". All'interno si trova il prospetto di raffronto del bilancio 1964 con il bilancio del 1963.	<b>1964</b>	699
<b>5/105</b> Bilancio di previsione - Entrata e Spesa - 1965 Registro cartaceo. Il registro è presente in duplice copia, una delle quali reca la scritta "originale" sulla copertina. Sono presenti allegati.	<b>1965</b>	700
<b>5/106</b> Bilancio di previsione - Entrata e Spesa - Anno 1966 Registro cartaceo. Sono presenti allegati.	<b>1967</b>	701

**5/107**

**1968**

702

Bilancio di previsione dell'entrata e della spesa -  
Esercizio finanziario 1967

Registro cartaceo.

Il registro è presente in duplice copia.

**5/108**

**1968**

703

Bilancio di previsione dell'entrata e della spesa -  
Esercizio Finanziario 1968

Registro cartaceo.

E' presente anche il registro delle note di legislazione, giurisprudenza e disposizioni ministeriali.

## Mandati di pagamento

8 unità archivistiche.

### 6/1

**1884 gen.9 - 1890 ott.**

705

#### *Registro mandati*

Registro cartaceo.

Nel registro sono stati registrati i mandati di pagamento emessi nel seguente ordine:

- 1884 dalla n° 1 alla n° 138
- 1885 - BILANCIO 1884 dalla n° 139 alla n° 147
- 1885 - BILANCIO 1885 dalla n° 1 alla n° 85
- 1886 - BILANCIO 1885 dalla n° 87 alla n° 109
- 1886 - BILANCIO 1886 dalla n° 1 alla n° 58
- 1887 - BILANCIO 1886 dalla n° 59 alla n° 81
- 1887 - BILANCIO 1887 dalla n° 1 alla n° 103
- 1888 - BILANCIO 1888 dalla n° 1 alla n° 37
- 1889 - BILANCIO 1888 dalla n° 38 alla n° 58
- 1889 - BILANCIO 1889 dalla n° 1 alla n° 107
- 1890 - BILANCIO 1889 dalla n° 108 alla n° 140

### 6/2

**1901 ott.29 - 1905 ott.10**

706

#### *Registro mandati*

Registro cartaceo.

Il registro è mutilo della prima parte, e si apre con un pagina (dispari) sulla quale sono segnati i dati di mandati dei quali, mancando l'altra pagina, non è possibile ricostruire la data.

La data iniziale indicata si riferisce al primo mandato dalla seconda pagina, n° 147.

La numerazione è la seguente:

- dal n° 147 (29 ottobre 1901) al n° 206 (12 settembre 1904);
- dal n° 1 (30 dicembre 1901) al n° 186 (marzo 1904);
- dal n° 1 (29 gennaio 1903) al n° 189 (10 ottobre 1905).

### 6/3

**1904 feb.27 - 1908 ott.27**

707

#### Registro mandati

Registro cartaceo.

Il registro è mutilo della prima parte, e si apre con una pagina (dispari) su cui sono segnati i dati di mandati dei quali, mancando l'altra pagina, non è possibile ricostruire la data.

La data iniziale indicata si riferisce al primo mandato della seconda pagina, n° 18.

La numerazione è la seguente:

- dal n° 18 (27 febbraio 1904) al n° 197 (20 ottobre 1906);
- dal n° 1 (27 gennaio 1905) al n° 174 (3 agosto 1909);
- dal n° 1 (23 gennaio 1906) al n° 176 (20 luglio 1908);
- dal n° 1 (27 gennaio 1907) al n° 157 (7 maggio 1909);
- dal n° 1 (27 gennaio 1908) al n° 135 (27 ottobre 1908).

**6/4**

**1908 ott.27 - 1913 nov.29**

708

**Registro mandati**

Registro cartaceo.

Il registro è in pessime condizioni.

La numerazione è la seguente:

- dal n° 136 (27 ottobre 1908) al n° 181 (27 settembre 1910);
- dal n° 1 (27 gennaio 1909) al n° 191 (5 novembre 1912);
- dal n° 1 (29 gennaio 1910) al n° 174 (15 agosto 1913);
- dal n° 1 (28 gennaio 1911) al n° 185 (15 agosto 1913);
- dal n° 1 (28 gennaio 1912) al n° 160 (18 maggio 1913);
- dal n° 1 (29 gennaio 1913) al n° 166 (29 novembre 1913).

**6/5**

**1913 nov.29 - 1916 ago.27**

709

**Registro mandati**

Registro cartaceo.

Il registro è in cattive condizioni.

La numerazione è la seguente:

- dal n° 167 (29 novembre 1913) al n° 208 (12 giugno 1915);
- dal n° 1 (8 gennaio 1914) al n° 220 (30 settembre 1916);
- dal n° 1 (8 gennaio 1915) al n° 149 (6 settembre 1919);
- dal n° 1 (14 gennaio 1916) al n° 88 (27 agosto 1916).

**6/6**

**1923 gen.27 - 1929 gen.25**

710

**Registro mandati**

Registro cartaceo.

La numerazione è la seguente:

- dal n° 1 (27 gennaio 1923) al n° 211 (8 agosto 1924);
- dal n° 1 (1 gennaio 1924) al n° 217 (4 aprile 1925);
- dal n° 1 (20 gennaio 1925) al n° 196 (3 aprile 1926);
- dal n° 1 (2 gennaio 1926) al n° 199 (17 aprile 1927);
- dal n° 1 (1 gennaio 1927) al n° 161 (18 febbraio 1928);
- dal n° 1 (4 gennaio 1929) al n° 3 (25 gennaio 1929).

**6/7**

**1929 feb.28 - 1932 feb.27**

711

**Registro mandati**

Registro cartaceo.

La numerazione è la seguente:

- dal n° 1 (28 febbraio 1929) al n° 106 (19 novembre 1929);
- dal n° 1 (15 gennaio 1930) al n° 188 (31 dicembre 1930);
- dal n° 1 (3 gennaio 1931) al n° 268 (31 dicembre 1931);
- dal n° 1 (4 gennaio 1932) al n° 62 (27 febbraio 1932).

Il registro presenta fogli non compilati tra un esercizio e quello successivo; dopo il 1932 sono presenti numerosi fogli non compilati.

**6/8**

**1934 gen.8 - 1937 mag.31**

712

**Registro mandati**

Registro cartaceo.

La numerazione è la seguente:

- dal n° 1 (8 gennaio 1934) al n° 259 88 gennaio 1935);
- dal n° 1 (1 gennaio 1935) al n° 243 (4 gennaio 1936);
- dal n° 1 (27 gennaio 1936) al n° 182 (31 dicembre 1936);
- dal n° 1 (21 gennaio 1937) al n° 76 (31 maggio 1937).

Oltre la metà dell'intero registro non è compilata.

sottoserie

713

**Giornali Mastri**

39 unità archivistiche.

<b>7/1</b> Mastro dell'entrate e dell'uscita 1928 Registro cartaceo. NB: in copertina, a penna, è segnato "Anno 1923"	<b>1928</b>	714
<b>7/2</b> Mastro dell'entrate e dell'uscita 1930 Registro cartaceo. Il registro era già stato utilizzato per il 1929; i pochi dati relativi a quell'esercizio sono stati depennati.	<b>1930</b>	715
<b>7/3</b> Mastro dell'entrate e dell'uscita 1931 Registro cartaceo.	<b>1931</b>	716
<b>7/4</b> Mastro dell'entrate e dell'uscita 1932 Registro cartaceo.	<b>1932</b>	717
<b>7/5</b> Mastro dell'entrate e dell'uscita 1933 Registro cartaceo.	<b>1933</b>	718
<b>7/6</b> Mastro dell'entrate e dell'uscita 1934 Registro cartaceo. E' presente, sciolta e scritta a mano, la "Rubrica del Mastro".	<b>1934</b>	719
<b>7/7</b> Mastro dell'entrate e dell'uscita 1935 Registro cartaceo.	<b>1935</b>	720
<b>7/8</b> Mastro dell'entrate e dell'uscita 1936 Registro cartaceo.	<b>1936</b>	721
<b>7/9</b> Mastro dell'entrate e dell'uscita 1937 Registro cartaceo.	<b>1937</b>	722



<b>7/10</b> Mastro dell'entrate e dell'uscita 1938 Registro cartaceo.	<b>1938</b>	723
<b>7/11</b> Mastro dell'entrate e dell'uscita 1939 Registro cartaceo.	<b>1939</b>	724
<b>7/12</b> Mastro dell'entrate e dell'uscita 1940 Registro cartaceo.	<b>1940</b>	725
<b>7/13</b> Mastro dell'entrate e dell'uscita 1941 Registro cartaceo.	<b>1941</b>	726
<b>7/14</b> Mastro dell'entrate e dell'uscita 1942 Registro cartaceo. Il registro è molto danneggiato ed è privo del frontespizio e della parte finale.	<b>1942</b>	727
<b>7/15</b> Mastro dell'entrate e dell'uscita 1943 e 1944 Registro cartaceo. Il registro è in pessime condizioni.	<b>1943 - 1944</b>	728
<b>7/16</b> Mastro dell'entrate e dell'uscita 1947 Registro cartaceo. Il registro, ottenuto utilizzando la metà inferiore di un registro intero, è molto rovinato.	<b>1947</b>	729
<b>7/17</b> Mastro dell'entrate e dell'uscita 1948 Registro cartaceo. Il registro è in pessime condizioni.	<b>1948</b>	730
<b>7/18</b> Mastro della contabilità 1949 Registro cartaceo.	<b>1949</b>	731

<b>7/19</b> Mastro della contabilità 1950 Registro cartaceo.	<b>1950</b>	732
<b>7/20</b> Mastro della contabilità 1951 Registro cartaceo.	<b>1951</b>	733
<b>7/21</b> Mastro della contabilità 1952 Registro cartaceo.	<b>1952</b>	734
<b>7/22</b> Mastro della contabilità 1953 Registro cartaceo.	<b>1953</b>	735
<b>7/23</b> Mastro della contabilità 1954 Registro cartaceo.	<b>1954</b>	736
<b>7/24</b> Mastro della contabilità 1955 Registro cartaceo.	<b>1955</b>	737
<b>7/25</b> Mastro della contabilità 1956 Registro cartaceo.	<b>1956</b>	738
<b>7/26</b> Mastro della contabilità 1957 Registro cartaceo.	<b>1957</b>	739
<b>7/27</b> Mastro della contabilità 1958 Registro cartaceo.	<b>1958</b>	740
<b>7/28</b> Mastro della contabilità 1959 Registro cartaceo. NB: Le prime pagine sono state incollate.	<b>1959</b>	741

<b>7/29</b> Mastro della contabilità 1960 Registro cartaceo.	<b>1960</b>	742
<b>7/30</b> Giornale e Mastro della Contabilità per l'esercizio 1961 Registro cartaceo. Il registro è in ottime condizioni.	<b>1961</b>	743
<b>7/31</b> Giornale e Mastro della contabilità - Esercizio 1962 Registro cartaceo. Il registro è in ottime condizioni.	<b>1962</b>	744
<b>7/32</b> Libro Mastro anno 1963 - Entrate e Uscite Registro cartaceo.	<b>1963</b>	745
<b>7/33</b> Giornale e Mastro della contabilità - Esercizio Registro cartaceo. All'interno del registro si trovano:  - Comunicazioni; - Elenco mandati estinzione debiti (?)	<b>1964</b>	746
<b>7/34</b> Registro generale della Contabilità - Anno 1965 Registro cartaceo. All'interno del registro si trova un fascicolo con oggetto "Verifiche di cassa".	<b>1965</b>	747
<b>7/35</b> Giornale e mastro della Contabilità - Esercizio 1966 Registro cartaceo. Il registro è in ottime condizioni. All'interno del registro si trova un sottofascicolo di mandati di pagamento.	<b>1965 - 1966</b> 1965; 1966	748
<b>7/36</b> Giornale e mastro della Contabilità - Esercizio 1967 Registro cartaceo. Il registro è in ottime condizioni.	<b>1967</b>	749

<b>7/37</b> Giornale e mastro della Contabilità - Esercizio 1968 Registro cartaceo.	<b>1968</b>	750
<b>7/38</b> Giornale e mastro della Contabilità per l'esercizio 1969 Registro cartaceo. Il registro è in discrete condizioni, a parte la copertina, molto danneggiata.	<b>1969</b>	751
<b>7/39</b> Giornale e mastro della Contabilità Esercizio 1970 Registro cartaceo. Il registro è in buone condizioni.	<b>1970</b>	752

*Conti consuntivi*

*sottoserie*

753

**Conti consuntivi**

**Registri**

115 unità archivistiche.

<b>8/1</b>	<b>1854</b>	755
Conto consuntivo per l'esercizio 1854		
Registro cartaceo.		
Oltre al registro del conto, sono presenti i mandati n°9, 10, 12, 13, 14.		
Da segnalare:		
- Il conto è stato approvato del Consiglio di Intendenza generale di Cagliari il 7 febbraio 1856; è assente la trascrizione della deliberazione del Consiglio Comunale.		
<b>8/2</b>	<b>1856</b>	756
Conto consuntivo per l'esercizio 1855		
Registro cartaceo.		
Il registro è rovinato.		
<b>8/3</b>	<b>1857</b>	757
Conto consuntivo per l'esercizio 1856		
Registro cartaceo.		
E' presente il fascicolo degli allegati al conto.		
<b>8/4</b>	<b>1858</b>	758
Conto consuntivo per l'esercizio 1857		
Registro cartaceo.		
<b>8/5</b>	<b>1859</b>	759
Conto consuntivo per l'esercizio 1858		
Registro cartaceo.		
E' presente il fascicolo degli allegati al conto.		
<b>8/6</b>	<b>1860</b>	760
Conto consuntivo per l'esercizio 1859		
Registro cartaceo.		
E' presente il fascicolo degli allegati al conto.		
E' presente una nota di approvazione e restituzione dell'Intendenza Provinciale (Iglesias)		
Da segnalare mandato 46 (24 luglio 1859) per acquisto misura di leva.		

- 8/7** **1861** 761  
Conto consuntivo per l'esercizio 1860  
Registro cartaceo.  
E' presente il fascicolo degli allegati al conto.  
Il registro è rovinato.
- Sono presenti tre prospetti compilati dall'esattore di S. Antioco:  
- Imposte locali;  
- Somme da riscuotersi per residui attivi;  
- Multe attribuite al Comune.
- 8/8** **1862** 762  
Conto consuntivo per l'esercizio 1861  
Registro cartaceo.  
E' presente il fascicolo degli allegati al conto.  
E' presente la nota di approvazione e restituzione della Sottoprefettura di Iglesias.  
L'ultima pagina è molto rovinata.  
Da segnalare un mandato n° 87 (27 marzo 1862) con relazione sulle strade dell'abitato.
- 8/9** **1863** 763  
Conto consuntivo per l'esercizio 1862  
Registro cartaceo.  
E' presente il fascicolo degli allegati al conto.  
E' presente il Ruolo Comandate per restauro strade interne (25 agosto 1961), cfr. Caric. Cart. 8 Art. 1 (Contabilità speciali).
- 8/10** **1864** 764  
Conto consuntivo per l'esercizio 1863  
Registro cartaceo.  
E' presente il fascicolo degli allegati al conto.  
il registro è molto rovinato.  
E' presente, incollato, il prospetto delle somme esatte per il Ruolo Comandate (vd. conto 1862).  
E' presente, inoltre, la nota di approvazione e di restituzione della Sottoprefettura.  
Da segnalare mandato 89 (2/6/1 11 ottobre 1863): pagamento progetto comune.
- 8/11** **1865** 765  
Conto consuntivo per l'esercizio 1864  
Registro cartaceo.  
E' presente il fascicolo degli allegati al conto.  
E' presente un "Ruolo per l'esazione del Dazio Consumo governativo" per il 3° quadrimestre 1864 (cfr. Caricamento 5/2, £ 315, 42.  
Da segnalare Mandato 30 (I/9/33) con allegato Atto consolare C.C. n° 16 (12 giugno 1864): spese per la festa nazionale con rendiconto particolareggiato.
- 8/12** **1866** 766  
Conto consuntivo per l'esercizio 1865  
Registro cartaceo.  
E' presente il fascicolo degli allegati al conto.  
Da segnalare mandato 28 (I/9/33) £ 25 Ing. Perpignano Angelo per perizia casa comunale (per fondazioni) con Atto Consolare n° 12 (12 luglio 1865).

<b>8/13</b>	<b>1867</b>	767
Conto consuntivo per l'esercizio 1866		
Registro cartaceo.		
E' presente il fascicolo degli allegati al conto.		
Il registro è rovinato.		
Da segnalare mandato n°42 (Resid. Pass. 1865) per lavori casa comunale (£ 613.95 a Durando Melchiorre appaltatore).		
Mandato 33 (2/1/2): 3 mandati a Durando per casa comunale.		
Si segnala inoltre la presenza del verbale della G.M per la formazione del Conto Amministrativo, ossia, MORALE (esercizio 1866).		
Lo stampato è formato da due fogli (A3) sciolti.		
<b>8/14</b>	<b>1869</b>	768
Conto consuntivo per l'esercizio 1867		
Registro cartaceo.		
E' presente il fascicolo degli allegati al conto.		
Il registro è molto rovinato.		
Da segnalare la presenza del verbale della Giunta Municipale per la formazione del Conto Amministrativo, ossia, MORALE. Esercizio 1867.		
Lo stampato è formato da due fogli (A3) sciolti.		
<b>8/15</b>	<b>1871</b>	769
Conto consuntivo per l'esercizio 1868		
Registro cartaceo.		
E' presente il fascicolo degli allegati al conto.		
Il registro è rovinato.		
<b>8/16</b>	<b>1869</b>	770
Allegati al conto		
Fascicolo cartaceo.		
Mandati sul Bilancio 1869 più ruolo esazione fitto di pastura terreni ex ademprivili per l'anno 1869.		
Note: Non è presente il registro conto consultivo.		
<b>8/17</b>	<b>1872</b>	771
Conto consuntivo per l'esercizio 1870		
Registro cartaceo.		
E' presente il fascicolo degli allegati al conto.		
<b>8/18</b>	<b>1873</b>	772
Conto consuntivo per l'esercizio 1871		
Registro cartaceo.		
E' presente il fascicolo degli allegati al conto.		
Il registro è molto rovinato.		



<b>8/19</b> Conto consuntivo per l'esercizio 1872 Registro cartaceo. E' presente il fascicolo degli allegati al conto. Il registro è molto rovinato.	<b>1874</b>	773
<b>8/20</b> Conto consuntivo per l'esercizio 1873 Registro cartaceo. E' presente il fascicolo degli allegati al conto.	<b>1877</b>	774
<b>8/21</b> Conto consuntivo per l'esercizio 1874 Registro cartaceo. E' presente il fascicolo degli allegati al conto. Il fascicolo è molto rovinato. Le pezze dei mandati erano originariamente cucite ai mandati stessi; le cuciture sono deteriorate.	<b>1879</b>	775
<b>8/22</b> Conto consuntivo per l'esercizio 1875 Registro cartaceo. E' presente il fascicolo degli allegati al conto.	<b>1879</b>	776
<b>8/23</b> Conto consuntivo per l'esercizio 1876 Registro cartaceo. E' presente il fascicolo degli allegati al conto.  Da segnalare: - Mandato n° 23 (1.7.1. Bil. 1876): riparazioni alla chiesa (con calcolo dei lavori, delibera e licitazione privata) ; - Mandato n° 68 (2.9.1. Bil. 1876): demolizione e nuova formazione di muri di cinta per ampliare i cammini pubblici.  Il registro è molto rovinato, la copertina e alcuni fogli sono scuciti.	<b>1879</b>	777
<b>8/24</b> Conto consuntivo per l'esercizio 1877 Registro cartaceo. E' presente il fascicolo degli allegati al conto. Sono inoltre presenti, sciolte:  - Del. C.C. 12 gennaio 1877; - Nota dell'Usciere della Pretura di S. Antioco (15 luglio 1881).  Il registro è rovinato Sono presenti 4 ricevute dell'agente delle Cauzioni F. De Stefanis.	<b>1879</b>	778

<b>8/25</b> Conto consuntivo per l'esercizio 1878 Registro cartaceo. E' presente il fascicolo degli allegati al conto.  Il registro è presente in due copie, delle quali una è rovinata.	<b>1881</b>	779
<b>8/26</b> Conto consuntivo per l'esercizio 1879 Registro cartaceo. E' presente il fascicolo degli allegati al conto.	<b>1881</b>	780
<b>8/27</b> Conto consuntivo per l'esercizio 1880 Registro cartaceo. E' presente il fascicolo degli allegati al conto.	<b>1882</b>	781
<b>8/28</b> Conto consuntivo per l'esercizio 1881 Registro cartaceo. E' presente il fascicolo degli allegati al conto. Il registro è rovinato, i mandati sono in pessimo stato di conservazione. E' presente un piccolo sottofascicolo con la scritta "Pratica camposanto", che contiene: - Mandato n° 97 (2.1.1 Bil. 1881); con del. G.M. n° 5 del 17 agosto 1881 - Mandato n° 99 (1.3.4 Bil. 1881); - Mandato n° 100 (2.1.1 Bil. 1881), con parcella.	<b>1882</b>	782
<b>8/29</b> Conto consuntivo per l'esercizio 1882 Registro cartaceo. E' presente il fascicolo degli allegati al conto. Il registro è rovinato; alcune liquidazioni sono state raggruppate dall'Esattore, che ha poi redatto dei prospetti delle carte contenute all'interno.  Da segnalare: - Mandato 22 (2/5/1, Bil. 1882), contiene contabilità per la costruzione della strada comunale obbligatoria Tratalias- Palmas S. ; - Mandato 16 (Prestito provinciale, 3/1 Bil. 1882): Contiene TABELLA DI RIPARTO tra gli agricoltori del prestito di £ 8.000 concesso dalla Provincia per la crisi annonaria (comprende anche le cedole del Monte di Soccorso);  - Residui passivi, mandato 147 (2/5/1, Bil. 1881): contiene documentazione relativa al collaudo finale della strada comunale obbligatoria Tratalias-Palmas S. (verbale di visita di collaudo, certificato di pagamento, atto di finale collaudo).	<b>1883</b>	783
<b>8/30</b> Conto consuntivo per l'esercizio 1883 Registro cartaceo. E' presente il fascicolo degli allegati al conto.	<b>1884</b>	784

<b>8/31</b> Conto consuntivo per l'esercizio 1884 Registro cartaceo.	<b>1885</b>	785
<b>8/32</b> Conto consuntivo per l'esercizio 1885 Registro cartaceo. E' presente il fascicolo degli allegati al conto. Il registro è rovinato.  Mandato 147 (2/8/30 Bil. 1884=2/8/33 Bil. 1885 sul registro): - Del. G.M. 10 giugno 1885: Pagamento lavori 1° tronco strada comunale al limite di Narcao; - Certificato di pagamento (Genio Civile); - Contratto di appalto dei lavori; - Stato finale di collaudo.  Mandato 87 (3/1/48 Bil. 1885), contiene, compilato, un REGISTRO di "conto dei trasporti carcerari somministrati dal Comune di Tratalias".	<b>1886</b>	786
<b>8/33</b> Conto consuntivo per l'esercizio 1886 Registro cartaceo. E' presente il fascicolo degli allegati al conto. Il registro è presente in duplice copia; i mandati sono racchiusi in fascette, divisi per titoli.  Da segnalare: - Mandato 100 (2/5/7 Residui passivi) contiene il contratto di licitazione privata dell'appalto per le riparazioni alle strade interne	<b>1887</b>	787
<b>8/34</b> Conto consuntivo per l'esercizio 1887 Registro cartaceo.	<b>1889</b>	788
<b>8/35</b> Conto consuntivo per l'esercizio 1888 Registro cartaceo. E' presente il fascicolo degli allegati al conto.	<b>1889</b>	789
<b>8/36</b> Conto consuntivo per l'esercizio 1889 Registro cartaceo. E' presente il fascicolo degli allegati al conto. I mandati sono racchiusi in fascette, divisi per titoli, sui mandati, a matita rossa, è segnato il numero d'ordine nel registro. Il registro è rovinato.	<b>1890</b>	790

<b>8/37</b>	<b>1891</b>	791
Conto consuntivo per l'esercizio 1890		
Registro cartaceo.		
E' presente il fascicolo degli allegati al conto.		
I mandati, esclusi i residui passivi e il titolo e fino alla cat. V, sono racchiusi in fascette, divisi per titoli; sui mandati, a matita blu, è segnato il numero d'ordine nel registro.		
<b>8/38</b>	<b>1892</b>	792
Conto consuntivo per l'esercizio 1891		
Registro cartaceo.		
E' presente il fascicolo degli allegati al conto.		
E' presente un mandato (n° 117 2/9/36 Bil. 1891) non pagato.		
<b>8/39</b>	<b>1894</b>	793
Conto consuntivo per l'esercizio 1892		
Registro cartaceo.		
E' presente il fascicolo degli allegati al conto.		
<b>8/40</b>	<b>1894</b>	794
Conto consuntivo per l'esercizio 1893		
Registro cartaceo.		
E' presente il fascicolo degli allegati al conto.		
Il registro è presente in duplice copia, delle quali una molto rovinata.		
Sul registro in migliori condizioni non è trascritta la delibera di approvazione della Giunta Municipale.		
<b>8/41</b>	<b>1895</b>	795
Conto consuntivo per l'esercizio 1894		
Registro cartaceo.		
E' presente il fascicolo degli allegati al conto.		
Il registro è presente in due copie, delle quali una molta rovinata.		
I mandati sono ordinati in ordine decrescente.		
<b>8/42</b>	<b>1896</b>	796
Conto consuntivo per l'esercizio 1895		
Registro cartaceo.		
E' presente il fascicolo degli allegati al conto.		
<b>8/43</b>	<b>1898</b>	797
Conto consuntivo per l'esercizio 1896		
Registro cartaceo.		
E' presente il fascicolo degli allegati al conto.		

N.B. : sono presenti tre copie del registro. Le piccole, con copertina rosa, si trovavano nel conto del 1897, perché una di esse presenta una datazione sbagliata delle deliberazione di approvazione (1899 invece di 1898); una delle copie rosa non è compilata, se non nei primi fogli.

<b>8/44</b> Conto consuntivo per l'esercizio 1897 Registro cartaceo. E' presente il fascicolo degli allegati al conto. Nel fascicolo degli allegati è presente un "Prospetto dei residui attivi 1897 e retro e dei residui passivi 1893-1897".	<b>1898</b>	798
<b>8/45</b> Conto consuntivo per l'esercizio 1898 Registro cartaceo. E' presente il fascicolo degli allegati al conto.	<b>1899</b>	799
<b>8/46</b> Conto consuntivo per l'esercizio 1899 Registro cartaceo. E' presente il fascicolo degli allegati al conto.	<b>1900</b>	800
<b>8/47</b> Conto consuntivo per l'esercizio 1900 Registro cartaceo. E' presente il fascicolo degli allegati al conto.  Il registro è molto rovinato.	<b>1901</b>	801
<b>8/48</b> Conto consuntivo per l'esercizio 1901 Registro cartaceo. E' presente il fascicolo degli allegati al conto.	<b>1902</b>	802
<b>8/49</b> Conto consuntivo per l'esercizio 1902 Registro cartaceo. E' presente il fascicolo degli allegati al conto.	<b>1904</b>	803
<b>8/50</b> Conto consuntivo per l'esercizio 1903 Registro cartaceo. E' presente il fascicolo degli allegati al conto. I mandati sono raggruppati in piccole copertine, ordinate per titoli, che riportano i mandati contenuti all'interno.	<b>1903</b>	804

<b>8/51</b> Conto consuntivo per l'esercizio 1904 Registro cartaceo. E' presente il fascicolo degli allegati al conto. I mandati sono raggruppati in fascicoli divisi per titoli.	<b>1906</b>	805
<b>8/52</b> Conto consuntivo per l'esercizio 1905 Registro cartaceo. E' presente il fascicolo degli allegati al conto. I mandati sono suddivisi in fascicoli, ordinati per titolo.	<b>1906</b>	806
<b>8/53</b> Conto consuntivo per l'esercizio 1906 Registro cartaceo. E' presente il fascicolo degli allegati al conto. I mandati sono suddivisi in fascicoli, ordinati per titolo.	<b>1907</b>	807
<b>8/54</b> Conto consuntivo per l'esercizio 1907 Registro cartaceo. E' presente il fascicolo degli allegati al conto. I mandati sono suddivisi in fascicoli, ordinati per titoli.	<b>1908</b>	808
<b>8/55</b> Conto consuntivo per l'esercizio 1908 Registro cartaceo. E' presente il fascicolo degli allegati al conto. I mandati sono suddivisi in fascicoli, ordinati per titolo.	<b>1909</b>	809
<b>8/56</b> Conto consuntivo per l'esercizio 1909 Registro cartaceo. E' presente il fascicolo degli allegati al conto. E' presente, per la parte attiva, il registro bollettario delle imposte. I mandati sono suddivisi in fascicoli, ordinati per titolo.	<b>1910</b>	810
<b>8/57</b> Conto consuntivo per l'esercizio 1910 Registro cartaceo. E' presente il fascicolo degli allegati al conto. E' presente, per la parte attiva, il registro bollettario delle imposte. I mandati sono suddivisi in fascicoli, ordinati per titolo. Da segnalare: - Deliberazione della Giunta Municipale di prelievo somma per pagamento di £ 11.30 al maestro Melis Francesco per acquisto cancellario per alunni poveri, con allegato elenco, del 1911, relativa al bilancio 1910	<b>1911</b>	811

**8/58**

**1912**

812

Conto consuntivo per l'esercizio 1911

Registro cartaceo.

E' presente il fascicolo degli allegati al conto.

Il registro è presente in due copie; una, molto rovinata, è compilata interamente, e presenta, sciolta, copie della delibera di approvazione del Consiglio di Prefettura; l'altra in buone condizioni, è compilata solo nella prima parte.

E' presente, per la parte attiva, il registro bollettario delle rendite.

I mandati sono suddivisi in fascicoli, ordinati per titolo.

**8/59**

**1913**

813

Conto consuntivo per l'esercizio 1912

Registro cartaceo.

E' presente il fascicolo degli allegati al conto.

Il registro è presente in due copie; entrambe non presentano le deliberazioni G.M. e C.C. E' presente la deliberazione del Consiglio di Prefettura.

E' presente, per la parte attiva, il registro bollettario delle rendite.

I mandati sono suddivisi in fascicoli, ordinati per titolo.

Da segnalare:

- Residui passivi, mandato n° 33: onorario Ing. Carta Paolo per studio e progetto del nuovo Cimitero.  
- Residui passivi, mandato in 165: Indennità all'ingegnere del Genio Civile di Cagliari per visita all'area scelta per il casamento scolastico.

- Mandato n° 57 (1/2/38 del 22 giugno 1912): pagamento per compilazione di una copia del progetto del nuovo Cimitero (Ing. Paolo Carta).

**8/60**

**1914**

814

Conto consuntivo per l'esercizio 1913

Registro cartaceo.

E' presente il fascicolo degli allegati al conto.

Per la parte attiva sono presenti due registri bollettari di riscossione rendite (quietanze 1-50 e 51-100).

I mandati sono suddivisi in fascicoli, ordinati per titolo.

Da segnalare:

Alcuni mandati Tit. 1, Cap. 2, Cat.2, Art. 37 riguardano spese per la costruzione del nuovo cimitero.

**8/61**

**1916**

815

Conto consuntivo per l'esercizio 1914

Registro cartaceo.

E' presente il fascicolo degli allegati al conto.

Per la parte attiva è presente il registro bollettario delle rendite.

I mandati sono suddivisi in fascicoli, ordinati per titolo,

Da segnalare:

- Mandato di pagamento esercizio 1914 n° 152, relativo all'indennità a Pistis Collu Antonio come scrutatore, con sopra scritto "sostituito con un altro mandato del 30.9.1916 n° 220", che non ha avuto riscontro nel Conto del 1916.

- 8/62** **1916** *816*  
Conto consuntivo per l'esercizio 1915  
Registro cartaceo.  
E' presente il fascicolo degli allegati al conto.  
Il registro non presenta la trascrizione delle deliberazioni G.M. e C.C. ; è presente il decreto del Consiglio di Prefettura della Provincia di approvazione dei conti dal 1914 al 1922.  
Per la parte attiva è presente il registro bollettario delle rendite.  
I mandati sono suddivisi in fascicoli, ordinati per titolo.
- 8/63** **1917** *817*  
Conto consuntivo per l'esercizio 1916  
Registro cartaceo.  
E' presente il fascicolo degli allegati al conto.  
Il registro non riporta la trascrizione delle deliberazioni G.M. e C.C.  
Per la parte attiva è presente il registro bollettario delle rendite.  
I mandati sono suddivisi in fascicoli, ordinati per titolo.
- 8/64** **1918** *818*  
Conto consuntivo per l'esercizio 1917  
Registro cartaceo.  
E' presente il fascicolo degli allegati al conto.  
Il registro non presenta la trascrizione delle deliberazioni G.M. e C.C. .  
Per la parte attiva è presente il registro bollettario delle rendite.  
I mandati, ordinati per titolo, non sono suddivisi in fascicoli.
- 8/65** **1919** *819*  
Conto consuntivo per l'esercizio 1917  
Registro cartaceo.  
E' presente il fascicolo degli allegati al conto.  
Il registro non presenta la trascrizione della deliberazione G.M. e C.C.  
Per la parte attiva è presente il registro bollettario delle rendite.  
N.B. : i mandati 1/2/45 (caro viveri impiegati e salariati) sono stati conservati non seguendo l'ordine del registro, ma raggrupandoli per singoli salariati.
- 8/66** **1920** *820*  
Conto consuntivo per l'esercizio 1919  
Registro cartaceo.  
E' presente il fascicolo degli allegati al conto.  
Il registro non presenta la trascrizione delle deliberazioni G.M. e C.C.  
Per la parte attiva è presente il registro bollettario delle rendite.  
  
N.B. : I mandati di indennità caroviveri e di aumento di stipendio sono raggruppati per singoli dipendenti.
- 8/67** **1921** *821*  
Conto consuntivo per l'esercizio 1920  
Registro cartaceo.  
E' presente il fascicolo degli allegati al conto.  
Il registro, molto rovinato, non presenta la trascrizione delle deliberazioni G.M e C.C.  
Per la parte attiva è presente il registro bollettario delle rendite.



<b>8/68</b> Conto consuntivo per l'esercizio 1921 Registro cartaceo. E' presente il fascicolo degli allegati al conto. Il registro non riporta la trascrizione delle deliberazioni G.M. e C.C. Per la parte attiva, è presente il registro bollettario delle rendite.	<b>1922</b>	822
<b>8/69</b> Conto consuntivo per l'esercizio 1922 Registro cartaceo. E' presente il fascicolo degli allegati al conto. Il registro, molto rovinato, non presenta le trascrizioni delle dell. G.M. e C.C.. Per la parte attiva è presente il registro bollettario delle rendite.	<b>1923</b>	823
<b>8/70</b> Conto consuntivo per l'esercizio 1923 Registro cartaceo. E' presente il fascicolo degli allegati al conto. Il registro non presenta la trascrizione della del. G.M. ; è presente la del. C.C. (trascritta). Per la parte attiva è presente il registro bollettario delle rendite.	<b>1926</b>	824
<b>8/71</b> Conto consuntivo per l'esercizio 1924 Registro cartaceo. E' presente il fascicolo degli allegati al conto. Per la parte attiva sono presenti due registri bollettari delle rendite (1~50; 51~100).	<b>1926</b>	825
<b>8/72</b> Conto consuntivo per l'esercizio 1925 Registro cartaceo. E' presente il fascicolo degli allegati al conto. Per la parte attiva sono presenti TRE registri bollettari delle reclute (1~42; 51~100; 101~150).	<b>1926</b>	826
<b>8/73</b> Conto consuntivo per l'esercizio 1926 Registro cartaceo. E' presente il fascicolo degli allegati al conto. La del. del Podestà è sciolta. Per la parte attiva sono presenti SEI registri bollettari delle rendite: 1~50; 51~100; 101~150; 151~200; 201~250; 251~300.	<b>1929</b>	827
<b>8/74</b> Conto consuntivo per l'esercizio 1927 Registro cartaceo. E' presente il fascicolo degli allegati al conto. La deliberazione del Podestà è sciolta. Per la parte attiva sono presenti due registri bollettari delle rendite (1~48; 51~150).	<b>1927</b>	828

<b>8/75</b>	<b>1930</b>	829
Conto consuntivo per l'esercizio 1928		
Registro cartaceo.		
E' presente il fascicolo degli allegati al conto.		
La deliberazione del Podestà è sciolta.		
Per la parte attiva è presente il registro bollettario delle rendite (1~200).		
<b>8/76</b>	<b>1930</b>	830
Conto consuntivo per l'esercizio 1929		
Registro cartaceo.		
E' presente il fascicolo degli allegati al conto.		
E' assente la deliberazione del Podestà.		
Per la parte attiva è presente il registro bollettario delle rendite (1~34).		
I mandati sono raggruppati per articolo.		
<b>8/77</b>	<b>1932</b>	831
Conto consuntivo per l'esercizio 1931		
Registro cartaceo.		
E' presente il fascicolo degli allegati al conto.		
Per la parte attiva è presente il registro bollettario delle rendite.		
<b>8/78</b>	<b>1932</b>	832
Conto consuntivo per l'esercizio 1931		
Registro cartaceo.		
E' presente il fascicolo degli allegati al conto.		
Il registro è mutilo della parte finale, e alcuni fogli sono scuciti.		
Per la parte attiva è presente il registro bollettario delle rendite.		
<b>8/79</b>	<b>1934</b>	833
Conto consuntivo per l'esercizio 1933		
Registro cartaceo.		
E' presente il fascicolo degli allegati al conto.		
Sono presenti due copie del registro; uno contiene alcuni allegati, tra cui la deliberazione di approvazione del Podestà e la decisione del Consiglio di Prefettura; è inoltre presente l'approvazione G.P.A. del bilancio 1934.		
Per la parte attiva è presente il registro bollettario delle rendite.		
I mandati, ordinati per titolo, sono raccolti in fascicoli numerati progressivamente.		

<b>8/80</b>	<b>1935</b>	834
<b>Conto consuntivo per l'esercizio 1934</b>		
Registro cartaceo.		
E' presente il fascicolo degli allegati al conto.		
Il conto è costituito da due registri, uno per il primo semestre ed uno per il secondo (compilati il 26 dicembre 1934 e il 27 aprile 1935); all'interno di ognuno di essi erano conservati i mandati relativi al periodo di esercizio.		
Per la parte attiva sono presenti due registri bollettari delle rendite.		
Il registro relativo al primo semestre contiene la deliberazione di approvazione del Podestà (24 agosto 1935).		
I mandati, ordinati per titolo, sono raccolti in fascicolo numerati progressivamente.		
Sono presenti:		
- Elenco dei mandati emessi I° bimestre 1935 (in duplice copia);		
- Elenco dei mandati emessi ottobre 1935;		
- Elenco ordinativi di incasso I° bimestre 1935;		
<b>8/81</b>	<b>1936</b>	835
<b>Conto consuntivo per l'esercizio 1935</b>		
Registro cartaceo.		
E' presente il fascicolo degli allegati al conto.		
Il registro non riporta la deliberazione del Podestà.		
Per la parte attiva sono presenti due registri bollettari delle entrate.		
<b>8/82</b>	<b>1937</b>	836
<b>Conto consuntivo per l'esercizio 1936</b>		
Registro cartaceo.		
E' presente il fascicolo degli allegati al conto.		
Per la parte attiva sono presenti due registri bollettari delle rendite.		
<b>8/83</b>	<b>1938</b>	837
<b>Conto consuntivo per l'esercizio 1937</b>		
Registro cartaceo.		
E' presente il fascicolo degli allegati al conto.		
E' presente, sciolta, la delibera del Podestà.		
<b>8/84</b>	<b>1939</b>	838
<b>Conto consuntivo per l'esercizio 1938</b>		
Registro cartaceo.		
E' presente il fascicolo degli allegati al conto.		
Il registro non riporta la trascrizione della deliberazione del Podestà; è presente, sciolto, il decreto prefettizio di nomina dei revisori del conto (15 maggio 1939).		

<b>8/85</b> Conto consuntivo per l'esercizio 1939 Registro cartaceo. E' presente il fascicolo degli allegati al conto. Il registro non riporta la trascrizione della deliberazione del Podestà. Per la parte attiva sono presenti due registri bollettari delle rendite.	<b>1940</b>	839
<b>8/86</b> Conto consuntivo per l'esercizio 1940 Registro cartaceo. E' presente il fascicolo degli allegati al conto.	<b>1941</b>	840
<b>8/87</b> Conto consuntivo per l'esercizio 1941 Registro cartaceo. E' presente il fascicolo degli allegati al conto. Il registro non riporta la trascrizione della deliberazione del Podestà.	<b>1942</b>	841
<b>8/88</b> Conto consuntivo per l'esercizio 1942 Registro cartaceo. E' presente il fascicolo degli allegati al conto. Il registro non riporta la trascrizione della deliberazione del Podestà.	<b>1943</b>	842
<b>8/89</b> Conto consuntivo per l'esercizio 1943 Registro cartaceo. E' presente il fascicolo degli allegati al conto. Il registro non riporta la trascrizione della deliberazione del Podestà.	<b>1944</b>	843
<b>8/90</b> Conto consuntivo per l'esercizio 1944 Registro cartaceo. E' presente il fascicolo degli allegati al conto. Il registro non riporta la trascrizione della deliberazione del Podestà.	<b>1945</b>	844
<b>8/91</b> Conto consuntivo per l'esercizio 1945 Registro cartaceo. E' presente il fascicolo degli allegati al conto. Il registro non riporta la trascrizione della deliberazione del Podestà.	<b>1946</b>	845

<b>8/92</b> Conto consuntivo per l'esercizio 1946 Registro cartaceo. E' presente il fascicolo degli allegati al conto. Il registro non riporta la trascrizione della deliberazione del Sindaco.	<b>1947</b>	846
<b>8/93</b> Conto consuntivo per l'esercizio 1947 Registro cartaceo. E' presente il fascicolo degli allegati al conto. Il registro non riporta la trascrizione della deliberazione del Sindaco	<b>1948</b>	847
<b>8/94</b> Conto consuntivo per l'esercizio 1948 Registro cartaceo. E' presente il fascicolo degli allegati al conto. Il registro, che non riporta la trascrizione delle deliberazioni, è molto rovinato. Per la parte attiva sono presenti due registri bollettari; i mandati sono suddivisi in fascicoli.	<b>1949</b>	848
<b>8/95</b> Conto consuntivo per l'esercizio 1949 Registro cartaceo. E' presente il fascicolo degli allegati al conto. Il registro non riporta la trascrizione delle deliberazioni; per la parte attiva sono presenti due registri bollettari; i mandati sono suddivisi in fascicoli.	<b>1950</b>	849
<b>8/96</b> Conto consuntivo per l'esercizio 1950 Registro cartaceo. E' presente il fascicolo degli allegati al conto. il registro non riporta la trascrizione delle deliberazioni; per la parte attiva è presente un registro bollettario; i mandati sono suddivisi in fascicoli.	<b>1951</b>	850
<b>8/97</b> Conto consuntivo per l'esercizio 1951 Registro cartaceo. E' presente il fascicolo degli allegati al conto. Il registro non presenta la trascrizione delle deliberazioni; per la parte attiva sono presenti due registri bollettari; i mandati sono suddivisi in fascicoli.	<b>1951</b>	851
<b>8/98</b> Conto consuntivo per l'esercizio 1952 Registro cartaceo. E' presente il fascicolo degli allegati al conto. Il registro non riporta la trascrizione delle deliberazioni; per la parte attiva è presente un registro bollettario; i mandati sono suddivisi in fascicoli.	<b>1953</b>	852

<b>8/99</b>	<b>1954</b>	853
Conto consuntivo per l'esercizio 1953		
Registro cartaceo.		
E' presente il fascicolo degli allegati al conto.		
Il registro non riporta la trascrizione delle deliberazioni; per la parte attiva sono presenti due registri bollettari; i mandati sono suddivisi in fascicoli.		
<b>8/100</b>	<b>1955</b>	854
Conto consuntivo per l'esercizio 1954		
Registro cartaceo.		
E' presente il fascicolo degli allegati al conto.		
Il registro non presenta la trascrizione delle deliberazioni; per la parte attiva sono presenti due registri bollettari; i mandati sono suddivisi in fascicoli.		
Al conto sono allegati:		
- una comunicazione inviata dal Sindaco alla Prefettura di Cagliari con oggetto "Rilevazione statistica sui conti consuntivi comunali per l'anno 1954"		
- una circolare della Prefettura di Cagliari con oggetto "Rilevazione statistica sui conti consuntivi comunali e provinciali dell'anno 1954"		
<b>8/101</b>	<b>1956</b>	855
Conto consuntivo per l'esercizio 1955		
Registro cartaceo.		
E' presente il fascicolo degli allegati al conto.		
Il registro riporta la trascrizione delle deliberazioni; per la parte attiva sono presenti due registri bollettari; i mandati sono suddivisi in fascicoli.		
<b>8/102</b>	<b>1957</b>	856
Conto consuntivo per l'esercizio 1956		
Registro cartaceo.		
E' presente il fascicolo degli allegati al conto.		
Il registro non riporta la trascrizione delle deliberazioni; per la parte attiva sono presenti due registri bollettari; i mandati sono suddivisi in fascicoli.		
<b>8/103</b>	<b>1958</b>	857
Conto consuntivo per l'esercizio 1957		
Registro cartaceo.		
E' presente il fascicolo degli allegati al conto.		
Il registro non presenta la trascrizione delle deliberazioni; per la parte attiva sono presenti due registri bollettari; i mandati sono suddivisi in fascicoli.		
<b>8/104</b>	<b>1959</b>	858
Conto consuntivo per l'esercizio 1958		
Registro cartaceo.		
E' presente il fascicolo degli allegati al conto.		
Il registro non riporta la trascrizione delle deliberazioni; per la parte attiva sono presenti tre registri bollettari; i mandati sono suddivisi in fascicoli.		

<b>8/105</b>	<b>1960</b>	859
Conto consuntivo per l'esercizio 1959		
Registro cartaceo.		
E' presente il fascicolo degli allegati al conto.		
Il registro non riporta la trascrizione delle deliberazioni; per la parte attiva sono presenti quattro registri bollettari; i mandati sono suddivisi in fascicoli.		
<b>8/106</b>	<b>1961</b>	860
Conto consuntivo per l'esercizio 1960		
Registro cartaceo.		
E' presente il fascicolo degli allegati al conto.		
Il registro non riporta la trascrizione delle deliberazioni; per la parte attiva sono presenti quattro registri bollettari; i mandati sono suddivisi in fascicoli.		
<b>8/107</b>	<b>1962</b>	861
Conto consuntivo per l'esercizio 1961		
Registro cartaceo.		
E' presente il fascicolo degli allegati al conto.		
Il registro non riporta la trascrizione delle deliberazioni; per la parte attiva sono presenti quattro registri bollettari; i mandati sono suddivisi in fascicoli.		
<b>8/108</b>	<b>1962 - 1963</b>	862
Conto consuntivo dell'entrata e dell'uscita per l'esercizio finanziario 1962		
Registro + fascicolo allegati cartaceo.		
Sono presenti:		
- Registro delle entrate e delle uscite (esattore sig. Carlo Basciu)		
- Bollettari n°1, 2 e 3 (quietanze)		
- Mandati di pagamento suddivisi in sottofascicoli in basi al capitolo di spesa: i fascicoli sono numerati dal n° 1 al n° 35.		
<b>8/109</b>	<b>1963 - 1964</b>	863
Conto consuntivo dell'entrata e dell'uscita per l'esercizio finanziario 1963		
Registro + fascicolo allegati cartaceo.		
Sono presenti:		
- Registro entrate e uscite (Esattore sig. Carlo Basciu)		
- Bollettari n° 1 e 2		
- Mandati di pagamento suddivisi in fascicoli numerati in base al capitolo di spesa; i fascicoli sono numerati dal n° 1 al n° 32.		

**8/111**

**19632 - 1964**

864

Conto consuntivo dell'entrata e dell'uscita per l'esercizio finanziario 1964

Faldone.

Sono presenti:

- Registro entrate e uscite (Esattore sig. Carlo Basciu)
- Bollettari n° 1, 2, e 3 riscossioni senza ruolo - quietanze ;
- mandati di pagamento, suddivisi in fascicoli, numerati in base al capitolo di spesa e quietanze sciolte; i fascicoli sono numerati dal n°1 al n° 39.

Sono presenti sciolti: mandato n° 162 del 1959, n° 151 del 1964, n° 53 del 1964.

**8/112**

**1966**

865

*Conto Consuntivo anno 1966*

Faldone.

Conto consuntivo dell'entrata e dell'uscita per l'esercizio finanziario 1966 (esattore Tesoriere sig. Carlo Basciu).

Sono presenti:

- Registro Conto Consuntivo
- Bollettari Riscossioni senza ruolo
- Comunicazione del sig. Carlo Basciu al Sindaco con l'elenco delle carte trasmesse
- Mandati di pagamento pagati raccolti in sottofascicoli recanti scritta esterna con l'indicazione della denominazione della spesa

**8/113**

**1968**

866

Conto Consuntivo anno 1967

Faldone.

Sono presenti:

- Registro del Conto Consuntivo Entrata e Spesa
- Bollettari Riscossioni senza ruolo
- Fascicoli residui attivi, passivi, spese di competenza, entrate di competenza
- Elenco carte trasmesse al Sindaco dall'esattore sig. Carlo Basciu

**8/114**

**1968**

867

Conto Consuntivo anno 1968

Faldone.

Sono presenti:

- Registro Conto Consuntivo
- Bollettari riscossioni senza ruolo (dal n° 1 al n° 4)
- Sottofascicolo con dicitura "Svolgimenti residui attivi. Entrate di competenza-allegati al conto consuntivo per l'anno 1968" al cui interno si trovano le entrate di competenza
- Residui passivi (1-24)
- Spese di competenza (1-47)



**8/115**

**1969**

868

Conto Consuntivo per l'anno 1969

Faldone.

Sono presenti:

- Registro rendiconto conto consuntivo
- Riscossioni senza ruolo (bollettari)
- Sottofascicoli spese di competenza e residui passivi
- Una comunicazione con l'elenco delle carte trasmesse

**8/116**

**1969 - 1971**

869

Conto Consuntivo Esercizio anno 1970

Faldone.

Sono presenti:

- Registro Conto Consuntivo esercizio 1970
- Fascicoli entrate e spese di competenza
- Fascicoli Residui passivi
- Bollettari riscossioni senza ruolo

sotto-sottoserie

870

**Fascicoli**

3 unità archivistiche.

**8/108**

**1930 - 1940**

871

**Verbali di chiusura e atti relativi ai conti consuntivi**

1930 - 1931; 1935; 1937; 1940

Fascicolo cartaceo.

Sono presenti i verbali di chiusura dell'esercizio finanziario degli anni 1936, 1937, 1939; vi è inoltre corrispondenza relativa ai conti del 1930 (spedito per errore a Palmas), del 1933 e del 1934; è infine presente poca corrispondenza (più precisamente poche note) scambiate tra Podestà e Prefettura relativa alla chiusura dell'esercizio del 1930.

**8/109**

**1953**

872

***Bilancio consuntivo per l'anno 1952***

Fascicolo cartaceo.

Al bilancio è allegata una comunicazione del Comune alla Prefettura di Cagliari con oggetto "Bilancio Consuntivo 1952".

Il bilancio è presente in duplice copia.

**8/110**

**1955**

873

**Conto consuntivo per l'anno 1954**

Fascicolo cartaceo.

Sono allegati al conto:

- una comunicazione inviata dal Sindaco alla Prefettura di Cagliari con oggetto "Rivelazione statistica sui conti consuntivi comunali per l'anno 1954";
- una circolare della Prefettura di Cagliari con oggetto "Rilevazione statistica sui conti consuntivi comunali e provinciali dell'anno 1954".

sottoserie

874

## Verbali di chiusura

13 unità archivistiche.

**9/1**

**1931 - 1933**

875

### Verbali di chiusura

Fascicolo cartaceo.

Sono presenti i verbali di chiusura per gli anni 1931 e 1932.

E' presente altra documentazione, nello specifico:

- Comunicazioni e telegrammi;
- Verbale di passaggio dei fondi e valori appartenenti ai comuni
- Verbale di deliberazione del Podestà con oggetto "Ricupero fondo cassa"
- Elenco dei residui passivi e attivi, dei mandati emessi
- Verbale del Podestà con oggetto "rimborso quote inesigibili tasse comunali 1931"
- Mandati di pagamento

La documentazione è suddivisa in due distinti sottofascicoli.

La copertina presenta dicitura "Verbali Chiusura esercizio 1932 - Cat.5 classe 2 - anno 1933"

**9/2**

**1937 gen.31**

876

### Verbale di chiusura dell'esercizio 1936

Registro cartaceo.

**9/3**

**1937 gen.31**

877

### Verbale di chiusura dell'esercizio finanziario 1937

Registro cartaceo.

**9/4**

**1940 mar.2**

878

### Verbale di chiusura dell'esercizio finanziario 1939

Registro cartaceo.

**9/5**

**1959**

879

### Verbale di chiusura dell'esercizio finanziario 1959

Registro cartaceo.

Il registro è presente in duplice copia, una delle quali reca la scritta "originale".

Sono presenti allegati, nello specifico:

- Prospetti delle spese
- Certificazioni del Sindaco
- Ordinanza della Giunta Provinciale Amministrativa
- Approvazione Bilancio di previsione per il 1960 da parte della G.P.A
- Deliberazione del C.C. (copia) con oggetto "Bilancio di previsione esercizio 1960"

<b>9/6</b>	<b>1960</b>	880
Verbale di chiusura dell'esercizio finanziario 1960		
Registro cartaceo.		
All'interno del registro si trova un sottofascicolo con dicitura "Situazione cassa - 1960" al cui interno si trovano:		
<ul style="list-style-type: none"><li>- Prospetto delle passività;</li><li>- Verbale di verifica della cassa comunale;</li><li>- Notifica contributi per il 1960 inviata dall'Istituto Nazionale Assistenza Dipendenti Enti Locali al Comune.</li></ul>		
<b>9/7</b>	<b>1961</b>	881
Verbale di chiusura dell'esercizio finanziario 1961		
Registro cartaceo.		
Il registro è presente in duplice copia.		
<b>9/8</b>	<b>1962</b>	882
Verbale di chiusura dell'esercizio finanziario 1962		
Registro cartaceo.		
All'interno del registro si trova una deliberazione della G.M. (n° 49 dell'11 ottobre) con oggetto "Storno di fondi".		
<b>9/10</b>	<b>1964</b>	883
Verbale di chiusura dell'esercizio finanziario 1964		
Registro cartaceo.		
Da segnalare:		
All'interno del registro si trovano		
<ul style="list-style-type: none"><li>- Verbali di deliberazione della Giunta Municipale (n°101 e n° 55 rispettivamente del 18 e 22 dicembre 1995) riguardanti il bilancio di previsione per il 1966;</li><li>- Circolare della RAS al Sindaco con oggetto "Bilanci di previsione per l'esercizio finanziario 1966"</li></ul>		
<b>9/11</b>	<b>1966</b>	884
Verbale di chiusura dell'esercizio finanziario 1965		
Registro cartaceo.		
Il registro è presente in duplice copia.		
<b>9/12</b>	<b>1966</b>	885
Verbale di chiusura dell'esercizio finanziario 1966		
Registro cartaceo.		
Il registro è presente in duplice copia.		
<b>9/13</b>	<b>1967</b>	886
Verbale di chiusura dell'esercizio finanziario 1967		
Registro cartaceo.		
Il registro è presente in duplice copia.		
L'estremo cronologico si riferisce all'esercizio finanziario.		

**9/14**

**1968**

887

Verbale di chiusura dell'esercizio finanziario 1967

Registro cartaceo.

Il registro è compilato a matita.

sottoserie

888

## Liquidazione di spese

2 unità archivistiche.

**10/1**

**1930 - 1940**

889

### Liquidazioni di spese

1930 - 1932; 1938 - 1940

Fascicolo cartaceo.

Il fascicolo contiene:

- Solleciti di pagamento di fatture insolute, inviate dalla Ditta Soc. An. Smalti per targhe luminose fornite al Comune; è presente classificazione V/1/3

- Debiti, parcelle e fatture per somministrazioni varie, divise in A) debiti verso ditte (presenti fatture dal 1926) B) debiti verso persone; nel retro della copertina è presente un abbozzo a matita della torretta civica.

**10/2**

**1955 - 1964**

890

### *Debiti fuori Bilancio*

Faldone in cartone.

Sono presenti vari sottofascicoli relativi a debiti contratti dal Comune verso enti, ditte, industrie, etc.

Ogni sottofascicolo presenta sulla copertina dicitura con l'indicazione della ditta o ente verso cui si aveva il debito e l'ammontare dello stesso.

Poca documentazione si trova fuori dai sottofascicoli.

E' presente classificazione 5/1/3.

sottoserie

891

## Verifiche di cassa

45 unità archivistiche.

**11/1**

**1898**

892

### Verbali di verifica di cassa

Fascicolo cartaceo.

La documentazione presenta una numerazione a matita blu, progressiva da 1 a 23, che è stata rispettata.

Sono presenti i verbali:

- 2 febbraio
- 3 marzo
- 1 aprile
- 3 maggio
- 1 agosto
- 1 settembre
- 1 ottobre
- 1 novembre
- 1 dicembre

E' presente varia corrispondenza; la documentazione è classificata 5.2.5.

**11/2**

**1900**

893

### Verbali di verifica di cassa

Fascicolo cartaceo.

Sono presenti i verbali:

- 8 gennaio
- 2 marzo
  
- corrispondenza (class. 5.2.3)

**11/3**

**1901**

894

### Verbali di verifica di cassa

Fogli sciolti cartaceo.

E' presente il verbale del 7 gennaio; è presente inoltre la scritta, a matita viola, "1907".

**11/4**

**1902**

895

### Verbali di verifica di cassa

Fascicolo cartaceo.

Sono presenti i verbali:

- 3 luglio
- 8 novembre

E' presente classificazione 5.2.3.

**11/5**

**1903**

896

**Verbali di verifica di cassa**

Fascicolo cartaceo.

Sono presenti i verbali:

- 31 gennaio
- 2 luglio
- 26 agosto
- 6 novembre

Sono presenti:

- Elenco dei titoli di carico in riscossione per i primi due bimestri 1903
- Corrispondenza

E' presente classificazione 5.2.3.

**11/6**

**1904**

897

**Verbali di verifica di cassa**

Fascicolo cartaceo.

Sono presenti i verbali:

- 9 gennaio
- 4 marzo (contiene l'elenco dei titoli a carico dati in riscossione da risultare nella verifica di cassa del 1° bimestri 1904)
- 26 aprile
- 1 luglio
- 30 agosto
- 31 ottobre

**11/7**

**1905**

898

**Verbali di verifica di cassa**

Fascicolo cartaceo.

Sono presenti i verbali e gli allegati relativi.

Verbali:

- 3 gennaio
- 3 marzo
- 4 maggio
- 1 luglio
- 5 settembre
- 6 novembre

Allegati, numerati

1. Elenco degli ordini di riscossione e dei ruoli consegnati all'esattore nell'anno 1905
2. Elenco dei ruoli arretrati non ancora consegnati per l'esercizio 1905
3. Elenco delle quietanze rilasciate a semplice scorno dal Tesoriere per l'esercizio 1905
4. Elenco dei mandati emessi e pagati nell'anno 1905
5. Elenco dei mandati emessi e non pagati nell'anno 1905
7. Elenco delle somme pagate, rimaste da pagare o da passare alle economie
8. Elenco delle somme complessivamente riscosse, rimaste a riscuotere, o da passare alle inesigibili (Residui attivi)
9. Somme pagate



**11/8**

**1907**

899

**Verbali di verifica di cassa**

Fascicolo cartaceo.

Sono presenti i verbali:

- 20 marzo
- 10 maggio
- Poca corrispondenza

E' presente classificazione 5.2.3.

**11/9**

**1908**

900

**Verbali di verifica di cassa**

Fascicolo cartaceo.

Sono presenti i verbali:

- 15 gennaio
- 3 maggio
- 2 luglio
- 11 agosto
- 24 ottobre (in duplice copia)

Sono presenti:

- Elenco mandati emessi, pagati e non pagati, dal 27 ottobre al 31 dicembre 1908
- Elenco mandati emessi, pagati e non pagati, dal 12 agosto al 23 ottobre 1908
- Poca corrispondenza.

E' presente classificazione 5.2.3.

**11/10**

**1910**

901

**Verbali di verifica di cassa**

Fascicolo cartaceo.

Sono presenti i verbali:

- 17 marzo
- 10 giugno
- 23 luglio
- 27 settembre
- 15 novembre
- 31 dicembre (contiene il verbale di chiusura dell'esercizio 1910)

E' presente l'elenco dei mandati emessi (pagati e non pagati) del 2° bimestre 1910.

(E' presente classificazione 5.2.3).

**11/11**

**1911**

902

**Verbali di verifica di cassa**

Fascicolo cartaceo.

Sono presenti i verbali:

- 20 marzo
- 15 marzo
- 20 luglio (in duplice copia)
- 11 novembre

Sono presenti:

- Elenco dei mandati emessi, pagati e non pagati, per esercizio 1911;
- Elenco degli ordini di riscossione per l'esercizio 1911.

**11/12**

**1912**

903

**Verbali di verifica di cassa**

Fascicolo cartaceo.

Sono presenti i verbali:

- 22 gennaio (contiene il verbale di chiusura dell'esercizio 1911 e il prospetto dei residui attivi e passivi per l'esercizio 1911);
- 31 marzo (contiene l'elenco degli ordini di riscossione 1 bimestre 1912, elenco mandati emessi pagati e non pagato 1° bimestre 1912) in duplice copia;
- 23 maggio (contiene elenco degli ordini di riscossione per il 2° bimestre 1912)
- 18 luglio (contiene elenco dei mandati emessi pagati e non pagati per il 3° bimestre 1912)
- 29 agosto
- 4 novembre (contiene elenco dei mandati emessi, pagati e non pagati, per il 5° bimestre 1912).

Sono inoltre presenti:

- Elenco mandati per tutto il 1912;
- Elenco mandati 4° bimestre 1912;
- Elenco ordini di riscossione 1912;
- Elenco ordini di riscossione 1912, 4 bimestre;
- Corrispondenza.

**11/13**

**1913**

904

**Verbali di verifica di cassa**

Fascicolo cartaceo.

Sono presenti i verbali:

- 17 gennaio (contiene il verbale di chiusura dell'esercizio 1912 e un elenco dei mandati emessi ed emessi e non pagati per il 6° bimestre;
- 2 luglio;
- 31 ottobre (in duplice copia), contiene elenco mandati (pagati e non pagati) dal 1° luglio al 30 settembre 1913, elenco quietanze rilasciate, elenco ordini di riscossione 1913 - dal 1° luglio al 30 settembre, poca corrispondenza)

E presente, sciolta, poca corrispondenza.

**11/14**

**1914**

905

**Verbali di verifica di cassa**

Fascicolo cartaceo.

Sono presenti i verbali:

- 8 gennaio (contiene il verbale di chiusura dell'esercizio 1913; Elenco dei mandati emessi ed emessi e non pagati, relativi a 1913 e '12);
- 13 marzo;
- 6 maggio (contiene elenchi di trasmissione);
- 4 giugno;
- 17 settembre (contiene corrispondenza e allegati n° 5 e n° 6)
- 20 novembre (in duplice copia), contiene allegato n° 2 (spoglio bollettari), elenco degli ordini di riscossione 1914, 5 bimestre;
- Elenco mandati emessi ed emessi e non pagati - 1914, 5 bimestre).

**11/15**

**1915**

906

**Verbali di verifica di cassa**

Fascicolo cartaceo.

Sono presenti i verbali:

- 25 gennaio (contiene il verbale di chiusura dell'esercizio finanziario 1914)
- 15 marzo
- 27 maggio
- 2 luglio
- 28 agosto
- 15 novembre
- E' presente poca corrispondenza

E' presente il verbale di chiusura dell'esercizio finanziario 1915 (con scritta a matita blu "1916").

**11/16**

**1916**

907

**Verbali di verifica di cassa**

Fascicolo cartaceo.

Sono presenti i verbali:

- 6 gennaio (contiene il prospetto dimostrativo dei residui attivi e passivi dell' esercizio 1915)
- 1 settembre

Sono inoltre presenti:

- Elenco delle quietanze rilasciate dal Tesoriere dal 1° gennaio al 31 agosto 1916
- Elenco degli ordini di riscossione (esercizio 1916 fino al 31 agosto)
- Verbali di chiusura dell'esercizio finanziario 1916

**11/17**

**1917**

908

**Verbali di verifica di cassa**

Fascicolo cartaceo.

E' presente il verbale:

- 13 gennaio
- 12 settembre

E' presente poca corrispondenza (una nota e due telegrammi del Sottoprefetto di Iglesias), note e elenchi di trasmissione dei verbali.

Sono presenti inoltre:

- Elenco dei mandati emessi ed emessi non pagati (esercizio 1916 e 1° semestre 1917)
- Elenco delle quietanze rilasciate dal Tesoriere (1 gennaio 1916 - 31 agosto 1917)
- Elenco degli ordini di riscossione dei ruoli consegnati all'Esattore-Tesoriere (1916-1917-4° bimestre)
- Idem (fino al 31 agosto 1917)
- Idem (1917 - 5° e 6° bimestre)
- Elenco dei ruoli non ancora compilati e già compilati e non ancora messi in riscossione

**11/18**

**1920**

909

**Verbali di verifica di cassa**

Fascicolo cartaceo.

Sono presenti i verbali:

- 5 maggio (esercizio 1920, 1° e 2° rata)
- 5 maggio (contiene Prospetto degli ? liquidati dall'Esattore Consorziale nei conti 1913-14-15-16-17-18)

Sono presenti inoltre:

- Elenco delle quietanze rilasciate dal Tesoriere (duplice copia);
- Elenco dei mandati emessi ed emessi e non pagati durante l'esercizio 1920 (dal n° 1 al n° 139)
- Elenco dei mandati emessi ed emessi e non pagati durante l'esercizio 1920 (dal n° 1 al n° 139 del 1920, dal n° 1 al n° 13 per l'esercizio 1921)

**11/19**

**1921**

910

**Verbali di verifica di cassa**

Fascicolo cartaceo.

Sono presenti i verbali:

- 24 marzo (duplice copia)
- 24 marzo (duplice copia)
- 26 novembre

Sono presenti

- 2 elenchi di quietanze (uno in duplice copia) e l'elenco dei mandati emessi ed emessi non pagati durante l'esercizio 1921.

E' presente un sottofascicolo contenente corrispondenza relativa ad un ricorso da parte dell'agente daziario Antonio Secchi.

**11/20**

**1922**

911

**Verbali di verifica di cassa**

Fascicolo cartaceo.

Sono presenti i verbali:

- 13 febbraio
- 25 luglio

<b>11/21</b> Verbali di verifica di cassa Fascicolo cartaceo. E' presente il verbale del 31 luglio.	<b>1923</b>	912
<b>11/22</b> Verbali di verifica di cassa Fascicolo cartaceo. Sono presenti i verbali: - 8 febbraio - 24 aprile - 23 luglio - 5 settembre - 5 novembre	<b>1924</b>	913
<b>11/23</b> Verbali di verifica di cassa Fascicolo cartaceo. Sono presenti i verbali;: - 5 gennaio - 9 aprile (n° 1, verrifica esercizio 1923) - 9 aprile (n° 2, verifica esercizio 1924) - 9 aprile (n° 3, verifica esercizio 1925)	<b>1925</b>	914
<b>11/24</b> Verbali di verifica di cassa Fascicolo cartaceo. Sono presenti i verbali: - 18 agosto (contiene, non compilato, un elenco di mandati , con annotazioni nel retro dell'ultimo foglio) - 20 settembre	<b>1926</b>	915
<b>11/25</b> Verbali di verifica di cassa Fascicolo cartaceo. E' presente il verbale del 24 novembre.	<b>1927</b>	916
<b>11/26</b> Verbali di verifica di cassa Fascicolo cartaceo. Sono presenti i verbali del - 16 gennaio - 27 febbraio (contiene la situazione dei residui passivi e attivi nel bilancio 1927) - 15 marzo - 5 maggio - 5 luglio - 24 settembre - 4 dicembre (all'interno, non firmato, un modulo compilato a matita).	<b>1928</b>	917

**11/27**

**1929**

918

**Verbali di verifica di cassa**

Fascicolo cartaceo.

Sono presenti i verbali:

- 26 gennaio, contiene: Prospetto degli stipendi dal 1° settembre 1928; elenco dei mandati spediti ma non pagati al 31 dicembre 1928, Prospetto degli stipendi dal 1 gennaio 1929;
- 7 marzo, contiene: Elenco dei mandati emessi e pagati durante il 1° bimestre e precedenti esercizi; elenco degli stipendi e salari dovuti agli impiegati e salariati per il mese di Marzo 1929; liquidazione di spese al segretario (3 febbraio 1929)
- 28 aprile
- 5 luglio
- 8 novembre

Sono presenti alcune minute di conti, relative a pagamenti, tasse, stipendi etc.

Vi sono inoltre:

- Coperina con dicitura: "Verbali Verifica Cassa, Anno 1929-898, Cat. V°, Classe II ": conteneva le unità dalla presente (689) alla n° 716 (verbali verifica di cassa 1898)
- Copertina a matita, "Verifica di cassa 1929".

**11/28**

**1930**

919

**Verbali di verifica di cassa**

Fascicolo cartaceo.

Oltre a poca corrispondenza, sono presenti i verbali:

- 19 maggio;
- 12 luglio;
- 12 settembre, contiene: Spoglio bollettari delle partite a semplice scosso (12 settembre); Elenco dei mandati emessi e pagati; Elenco dei mandati emessi e non pagati
- 8 novembre (in duplice copia; uno contiene l'elenco dei mandati emessi e pagati, l'altro l'elenco delle quietanze a semplice scosso)

Copertina a matita azzurra "Verifiche cassa 1930".

**11/29**

**1931**

920

**Verbali di verifica di cassa**

Fascicolo cartaceo.

Oltre a poca corrispondenza, sono presenti i verbali:

- 10 gennaio;
- 24 marzo;
- 21 maggio, contiene: elenco dei mandati trasmessi dal Tesoriere e non pagati; elenco delle quietanze a semplice scosso; elenco dei mandati pagati dal 1 gennaio al 30 aprile 1931;
- 16 luglio, contiene l'elenco dei mandati emessi e pagati durante i mesi di maggio e giugno 1931;
- 12 settembre
- 15 novembre
- 31 dicembre

Da segnalare:

- E' presente il Verbale di Chiusura dell'esercizio finanziario 1930 (28 febbraio 1931)
- Copertina a matita azzurra "Verifiche di cassa 1931";
- Coperina a macchina "Verifiche di cassa" conteneva le unità 726, 727, 728.

**11/30**

**1932**

921

Verbali di verifica di cassa

Fascicolo cartaceo.

Sono presenti i verbali:

- 30 gennaio (verifica straordinaria);
- 11 marzo;
- 13 maggio;
- 29 luglio;
- 12 settembre;
- 5 ottobre (verifica straordinaria);
- 31 ottobre;
- 12 novembre;

Copertina: "Verifiche di cassa, Anno 1932, Copertina V"

**11/31**

**1933**

922

Verbali di verifica di cassa

Fascicolo cartaceo.

Sono presenti i verbali:

- 19 gennaio;
- 15 maggio;
- 28 luglio;
- 4 ottobre.

Copertina (a matita blu): "Cat. 5-9, Verifiche di cassa, 1933".

**11/32**

**1935**

923

Verbali di verifica di cassa

Fascicolo cartaceo.

Sono presenti i verbali dei primi quattro bimestri.

**11/33**

**1936**

924

Verbali di verifica di cassa comunale esercizio  
1936

Fascicolo cartaceo.

Si tratta delle verifiche del

- 13 maggio 1936
- 9 settembre 1936
- 20 novembre 1936

Sono presenti allegati elenchi pagamenti fatti e mandati non pagati.

<b>11/34</b> Verbali di verifica di cassa comunale esercizio 1937 Fascicolo cartaceo. Si tratta delle verifiche del: - 30 gennaio 1937 - 5 marzo 1937 - 15 maggio 1937 - 2 settembre 1937 - 15 novembre 1937  Sono presenti allegati elenchi pagamenti fatti e mandati impagati.	<b>1937</b>	925
<b>11/35</b> Verbali di verifica di cassa (esercizio 1937) Registro cartaceo.	<b>1938 gen.21</b>	926
<b>11/36</b> Verbali di verifica di cassa (esercizio 1938) Fascicolo cartaceo. Sono presenti i verbali dei primi 5 bimestri.  All'interno dei singoli verbali sono presenti: - Pagamenti con carte contabili da regolarizzarsi alla verifica del bimestre; - Elenco dei mandati emessi e non pagati alla verifica del bimestre.  Il verbale del terzo bimestre contiene alcuni allegati relativi alle spese per il Consorzio Veterinario, tra cui diverse cedole di pagamento emesse dalla tesoreria comunale di Narcao.	<b>1938</b>	927
<b>11/37</b> Verbali di verifica di cassa , I e V bimestre Fascicolo cartaceo. Al verbale del primo bimestre è allegato l'elenco dei mandati non pagati.	<b>1939</b>	928
<b>11/38</b> Verbali di verifica di cassa esercizio 1938 Fascicolo cartaceo.	<b>1940</b>	929
<b>11/39</b> Verbali di verifica di cassa Fascicolo cartaceo. Sono presenti: - Verbale IV bimestre - Verbale V bimestre  Allegati ad entrambi i relativi elenchi dei mandati emessi e non pagati.	<b>1941</b>	930



<b>11/40</b> Verbali di verifica di cassa Fascicolo cartaceo. Sono presenti il verbale del secondo e del terzo bimestre 1942.	<b>1942</b>	931
<b>11/41</b> Verbali di verifica di cassa Fascicolo cartaceo. Si tratta di n° 2 verbali, con allegati mandati di pagamento, esercizio 1942.	<b>1945</b>	932
<b>11/42</b> Verbali di verifica di cassa Registro cartaceo.	<b>1946</b>	933
<b>11/43</b> Verbali di verifica di cassa Fascicolo cartaceo. Ai verbali sono allegare comunicazioni relative.	<b>1947</b>	934
<b>11/44</b> Verbali di verifica di cassa Registro cartaceo. I documenti sono contenuti in due sottofascicoli. Sono presenti allegati. Da segnalare:  - Comunicazione del Comune di Milano all'Amministrazione Comunale con oggetto "Imposta sulle industrie, commerci, arti e professioni. Comunicazioni di riparto di reddito e invito al pagamento dei diritti relativi"; - Due quietanze della Tesoreria Provinciale della Sezione di Cagliari utilizzate dal Comune per tasse di macellazione bovina.	<b>1948 - 1957</b> 1948 - 1955; 1957	935
<b>11/45</b> <i>Situazione di cassa</i> Registro cartaceo. Sono presenti:  - Riparto spese Consorzio Veterinario; - Atti vari relativi a rateizzazione contributi previdenziali; - Verifiche di cassa eseguite dal Tesoriere Comunale; - Ordinativi d'incasso introitati.	<b>1958 - 1959</b>	936

sottoserie

937

## **Statistiche contabili**

3 unità archivistiche.

### **12/1**

**1941 - 1942**

938

Rilevazioni statistiche delle entrate e delle spese  
(per gli anni dal 1936 al 1939)

Fascicolo cartaceo.

Il fascicolo comprende il registro compilato relativo a:

- Prospetto delle entrate e delle uscite accertate in ciascuno degli anni 1936, 1937, 1938, 1939;
- Prospetto dei debiti rimasti da estinguere alla fine di ciascuno degli anni 1936, 1937, 1938, 1939

### **12/2**

**1954 - 1955**

939

ISTAT- pochi atti relativi a Rilevazione Statistica  
sui conti consuntivi degli anni 1952 e 1953

Fascicolo cartaceo.

Si tratta di pochi atti principalmente di corrispondenza intercorsa tra l'Ufficio Provinciale di Statistica, il Prefetto e il Sindaco relativamente a modelli da compilare in merito all'indagine sui conti consuntivi. Sono presenti anche le istruzioni per la compilazione.

### **12/3**

**1960 - 1961**

940

Rilevazioni statistiche sulla finanza locale

Fascicolo cartaceo.

- Anno 1959 e previsioni 1960;
- Anno 1960 e previsioni 1961; è presente l'accompagnatoria prefettizia.

**Imposte-tasse-diritti**

## Imposte e tasse comunali

5 unità archivistiche.

**13/1**

**1924 - 1933**

943

*Finanza 1933 - 5.3*

Imposte tasse comunali

Fascicolo cartaceo.

Il fascicolo contiene principalmente corrispondenza relativa a tasse comunali, accertamenti tasse, ruoli contribuiti, atti di trasmissione di ruoli, elenchi imposte, elenco dei contribuenti, ricevuti esattoriali ruoli contribuenti

Parte della documentazione è suddivisa in sottofascicoli con l'indicazione della tassa a cui è riferito):

- Suolo pubblico (1931): da segnalare una delibera del Podestà n°196 (24 novembre 1931) "Tariffa per l'applicazione della tassa sulle occupazioni di spazi ed aree pubbliche per l'anno 1932" - contiene un prospetto di tariffe (Suolo pubblico a Fuocatico) per il 1921 e 1922;
- Industrie, commerci e professioni (1930-1931); contiene corrispondenza e un elenco di cani (non datato);
- Tassa utenza stradale (1929-1932)
- Pubblicazione ed invio ruoli e tasse varie (1930-1931);
- Tassa sui viticoltori (1931-1932);
- Ricchezza Mobile (1930-1931);
- Imposta complementare sul reddito (1927-1930) - contiene la minuta del ruolo 1927;
- Tributi provinciali (1924-1931);
- Tassa bestiame (1929-1931) - contiene le denunce del bestiame per gli anni 1929 e 1930;
- Tassa scambio (1930-1931) - contiene una delibera del Podestà n° 100 (31 agosto 1930) "tassa scambio bestiame da macello"

La documentazione è in alcuni casi classificata 5/3, 5/1 e 5/9.

**13/2**

**1948 - 1953**

944

*Compartecipazione 9/10 imposta sull'entrata (IGE)*

Imposte comunali

Fascicolo cartaceo.

Sono presenti:

- Denunce dei redditi agli effetti dell'Imposta di Famiglia per l'anno 1953 conseguiti nell'anno 1952 (gli stampati sono disposti in ordine alfabetico);
- Ricorsi contro le imposte di Famiglia;
- Avvisi di pagamento relativi alla compartecipazione dell'IGE (Gli avvisi sono relativi agli anni dal 1948 al 1953);

Per una migliore conservazione, alcuni stampati sono stati suddivisi in sottofascicoli.

**13/3**

**1956**

945

**Dichiarazioni di denunce dei redditi per le imposte comunali dell'anno 1956**

Fascicolo cartaceo.

Sono presenti allegate schede di denuncia bestiame e iscrizioni nella matricola imposte e tasse.

La cartella reca la scritta esterna "Dichiarazione denuncia dei redditi per l'anno 1956".

**13/4**

**1957**

946

**Denuncia dei redditi per le imposte comunali dell'anno 1957**

Fascicolo cartaceo.

Gli stampati sono disposti in ordine alfabetico.

Sono presenti diverse numerazioni d'ordine. Quella seguita per il riordinamento è segnata con penna blu.

Il fascicolo, per motivi di conservazione, è suddivisa in due buste.

ATTENZIONE: molte schede erano già state utilizzate per le imposte del 1956.

**13/5**

**1957**

947

***Notifiche Imposte 1958***

**Imposte comunali**

Fascicolo cartaceo.

Sono presenti le denunce dei redditi per le imposte comunali dell'anno 1958 e notifiche delle imposte.

Per quanto riguarda le denunce sono presenti tracce di diverse numerazioni (l'ordine è alfabetico).

Ad alcune notifiche è allegata corrispondenza. E' presente copertina con dicitura "Notifica Imposte 1958".

*Denunce dei redditi*

*sottoserie*

948

**Denunce dei redditi**

1 unità archivistica.

**13/6**

**1958 - 1960**

949

*Denunce dei redditi per le imposte comunali*

*per il 1958-61*

**Imposte comunali**

Fascicolo cartaceo.

Si tratta di piccoli sottofascicoli nominativi presentati dell'Ufficio Comunale, con all'interno richieste di variazione da parte dei contribuenti.

Alcune richieste sono sciolte.

*Diritti*

*sottoserie*

950

**Diritti**

1 unità archivistica.

**14/1**

**1930 - 1931**

951

**Diritti Erariali Macellazione Bovini**

Fascicolo cartaceo.

E' presente il registro diritti di macellazione bovini; contiene matrici dalla 1 (7 febbraio 1924) alla 47 (18 novembre 1928).

Sono inoltre presenti atti e corrispondenza relativi agli anni:

- 1928
- 1928 - 29
- 1929
- 1930
- 1931

**Ruoli e Matricole**



*sotto-sottoserie*

953

**Ruolo Principale Unificato**

21 unità archivistiche.

**15/1**

**1942**

954

*Ruolo principale unificato dei tributi comunali  
per l'anno 1943"*

Registro cartaceo.

Il registro è molto rovinato, la prima pagina è strappata e incompleta.

A matita rossa "100".

**15/2**

**1943**

955

*Ruolo principale unificato dei tributi comunali  
per l'anno 1944*

Registro cartaceo.

Il registro è rovinato.

A matita rossa "N° 11".

**15/3**

**1945**

956

*Ruolo unico delle imposte e tasse comunali per  
l'anno 1945*

Registro cartaceo.

Alcune pagine del registro sono scucite, la copertina è stata presa da un altro registro.

A matita rossa "16".

All'interno è presente un certificato di iscrizione ai ruoli del Comune di Giba di un abitante di Tratalias.

**15/4**

**1946**

957

*Ruolo principale unificato dei tributi comunali  
per l'anno 1946*

Registro cartaceo.

I fogli del registro non sono cuciti.

A matita rossa "n° 21"

**15/5**

**1947**

958

*Ruolo principale unificato dei tributi comunali  
per l'anno 1947*

Registro cartaceo.

A matita rossa "n° 21".

<b>15/6</b> <i>Ruolo principale unificato dei tributi comunali per l'anno 1948</i> Registro cartaceo. Il registro è in cattive condizioni. A matita blu "n° 13".	<b>1948</b>	959
<b>15/7</b> <i>Ruolo principale unificato dei tributi comunali per l'anno 1949</i> Registro cartaceo. A matita blu "n° 14".	<b>1949</b>	960
<b>15/8</b> <i>Ruolo principale unificato dei tributi comunali per l'anno 1950</i> Registro cartaceo. A matita blu "n°16".	<b>1949</b>	961
<b>15/9</b> <i>Ruolo principale unificato dei tributi comunali per l'anno 1951</i> Registro cartaceo. A matita rossa "n° 38".	<b>1951</b>	962
<b>15/10</b> <i>Variazioni da introdursi nei ruoli delle imposte e tasse per l'anno 1951</i> Registro cartaceo. Il registro presenta, in copertina, la delibera della Giunta n° 15 con cui sono approvate le variazioni in oggetto. Il registro è rovinato.	<b>1951</b>	963
<b>15/11</b> <i>Ruolo principale unificato dei tributi comunali per l'anno 1952</i> Registro cartaceo. Il registro è molto rovinato, la copertina è scucita e strappata. A matita blu "n° 39".	<b>1952</b>	964
<b>15/12</b> <i>Ruolo principale unificato dei tributi comunali per l'anno 1953</i> Registro cartaceo. A matita blu "n° 38".	<b>1952</b>	965

<b>15/13</b> <i>Ruolo principale unificato dei tributi comunali per l'anno 1954</i> Registro cartaceo. Il riepilogo è scritto su un foglio a quadretti incollato all'ultima pagina del registro.	<b>1954</b>	966
<b>15/14</b> <i>Ruolo principale unificato dei tributi comunali per l'anno 1955</i> Registro cartaceo.	<b>1955</b>	967
<b>15/15</b> <i>Ruolo principale unificato dei tributi comunali per l'anno 1956</i> Registro cartaceo.	<b>1956</b>	968
<b>15/16</b> <i>Ruolo principale unificato dei tributi comunali per l'anno 1957</i> Registro cartaceo.	<b>1956</b>	969
<b>15/17</b> <i>Ruolo principale unificato dei tributi comunali per l'anno 1958</i> Registro cartaceo. Il registro è presente in due esemplari; il primo, approvato il 4 gennaio, è stato annullato, il registro valido è stato approvato il 18 giugno.  E' presente una nota del sindaco all'esattore, con i nominativi dei contribuenti e le quote da restituire, uscite a febbraio.	<b>1958</b>	970
<b>15/18</b> <i>Ruolo principale unificato dei tributi comunali per l'anno 1959</i> Registro cartaceo. Il riepilogo è trascritto sulle ultime pagine del registro.	<b>1958</b>	971
<b>15/19</b> <i>Ruolo principale unificato dei tributi comunali per l'anno 1960</i> Registro cartaceo. E' presente, sciolto, il "Riassunto del R.P. unificato".	<b>1959</b>	972

**15/20**

**1960**

973

*Ruolo principale, unificato dei tributi comunali  
per l'anno 1961*

Registro cartaceo.

Nelle ultime pagine del registro, è presente il riepilogo.

**15/21**

**1961**

974

*Ruolo principale unificato dei tributi comunali  
per l'anno 1962*

Registro cartaceo.

All'interno del registro è allegato, sciolto, il "Riepilogo dei ruoli comunali 1962".

sotto-sottoserie

975

**Ruolo Suppletivo Unificato**

6 unità archivistiche.

**15/22**

**1945**

976

*Ruolo unico suppletivo delle imposte e tasse comunali per l'anno 1945*

Registro cartaceo.

La copertina è tratta da un altro registro.

A matita rossa "n° 27"

**15/23**

**1953**

977

*Ruolo suppletivo unificato dei tributi comunali per l'anno 1953*

Registro cartaceo.

A matita blu "n° 34".

**15/24**

**1956**

978

*Ruolo suppletivo unificato dei tributi comunali per l'anno 1954*

Registro cartaceo.

**15/25**

**1958**

979

*Ruolo suppletivo unificato dei tributi comunali per l'anno 1958*

Registro cartaceo.

**15/26**

**1960**

980

*Ruolo suppletivo unificato dei tributi comunali per l'anno 1958 e 1959*

Registro cartaceo.

**15/27**

**1960**

981

*Ruolo suppletivo unificato dei tributi comunali per l'anno 1960*

Registro cartaceo.

Nelle ultime pagine si trova la trascrizione del riepilogo. E' presente, sciolta, la nota di trasmissione dell'Intendenza di Finanza.

*sotto-sottoserie*

982

**Ruolo Principale Famiglia**

1 unità archivistica.

**15/28**

**1953**

983

*Ruolo principale imposta famiglia per l'anno  
1953*

Registro cartaceo.

Il registro è molto rovinato, la copertina è strappata e scucita.  
A matita blu "n°30".

*sotto-sottoserie*

984

**Ruolo Suppletivo Famiglia**

12 unità archivistiche.

**15/29**

**1948**

985

*Ruolo suppletivo Imposta di famiglia per l'anno 1948*

Registro cartaceo.

A matita rossa "27".

**15/30**

**1949**

986

*Ruolo suppletivo imposta famiglia 1949*

Registro cartaceo.

A matita blu "n°15".

**15/31**

**1950**

987

*Ruolo suppletivo imposta famiglia 1948*

Registro cartaceo.

A matita blu "n° 14".

**15/32**

**1950**

988

*Ruolo suppletivo imposta famiglia 1948*

Registro cartaceo.

A matita blu "n° 26".

**15/33**

**1952**

989

*Ruolo suppletivo imposta famiglia per l'anno 1951*

Registro cartaceo.

A matita blu "n° 9".

**15/34**

**1952**

990

*Ruolo suppletivo imposta famiglia 1951*

Registro cartaceo.

Il registro è in buone condizioni, ma presenta tracce di roditori.

**15/35**

**1953**

991

*Ruolo suppletivo imposta famiglia per l'anno 1953*

Registro cartaceo.

Il registro è molto rovinato, l'ultima pagina è strappata.

A matita blu "n°35".

<b>15/36</b> Ruolo suppletivo imposta di famiglia 1954 Registro cartaceo. NB: il ruolo è compilato su un registro per ruolo principale unificato e nell'intestazione non è segnato "suppletivo famiglia".	<b>1954</b>	992
<b>15/37</b> <i>Ruolo suppletivo imposta famiglia per l'anno 1957</i> Registro cartaceo.	<b>1958</b>	993
<b>15/38</b> <i>Ruolo suppletivo 2/19 sull'imposta famiglia anni 1956 e 1957</i> Registro cartaceo. Il riepilogo è trascritto sulle ultime pagine del registro.	<b>1958</b>	994
<b>15/39</b> <i>Ruolo suppletivo imposta famiglia per l'anno 1961</i> Registro cartaceo.	<b>1961</b>	995
<b>15/40</b> <i>Ruolo suppletivo imposta famiglia per l'anno 1961</i> Registro cartaceo.	<b>1961</b>	996



sotto-sottoserie

997

**Ruolo Pascolo**

9 unità archivistiche.

- |   |             |      |
|---|-------------|------|
| <b>15/41</b><br><i>Ruolo pascolo per l'esercizio 1933</i><br>Registro cartaceo.   | <b>1933</b> | 998  |
| <b>15/42</b><br><i>Ruolo pascolo per l'esercizio 1934</i><br>Registro cartaceo.<br>E' presente la deliberazione di approvazione del ruolo, del Commissario Prefettizio, n°29 del 26 marzo 1935. | <b>1935</b> | 999  |
| <b>15/43</b><br><i>Ruolo pascolo per l'esercizio 1935</i><br>Registro cartaceo.<br>E' presente la deliberazione di approvazione del ruolo, del Podestà, n° 73 del 22 agosto 1936.               | <b>1936</b> | 1000 |
| <b>15/44</b><br><i>Ruolo pascolo per l'esercizio 1936</i><br>Registro cartaceo.<br>E' presente la deliberazione di approvazione del ruolo, del Podestà, n° 75, del 12 novembre 1937.            | <b>1937</b> | 1001 |
| <b>15/45</b><br><i>Ruolo pascolo per l'esercizio 1937</i><br>Registro cartaceo.<br>E' presente la scritta in rosso "in riscossione nel 1939".   | <b>1937</b> | 1002 |
| <b>15/46</b><br><i>Ruolo godimento pascolo, esercizio 1941</i><br>Registro cartaceo.<br>Il ruolo è trascritto su una pagina di registro.<br>A matita blu "n° 32".                               | <b>1942</b> | 1003 |
| <b>15/47</b><br><i>Ruolo godimento pascolo comunale, anno 1942</i><br>Registro cartaceo.<br>A matita blu "n° 37".   | <b>1943</b> | 1004 |

**15/48**

*Ruolo rimborso spesa godimento pascolo  
comunale esercizio 1942*

Registro cartaceo.

E' presente la deliberazione di approvazione del ruolo del Podestà, del 10 giugno 1943.

**1943**

*1005*

**15/49**

*Ruolo pascolo esercizio 1943-44*

Registro cartaceo.

Il ruolo è trascritto su una pagina di registro.  
A matita rossa "18".

**1945**

*1006*

*sotto-sottoserie*

1007

**Ruolo Legnatico**

3 unità archivistiche.

**15/50**

**1935**

1008

**Ruolo Imposte Comunali**

Fascicolo cartaceo.

Si tratta del ruolo del legnatico per il 1934.

**15/51**

**1942**

1009

**Ruolo unico legnatico dal 1937 al 1941**

Fascicolo cartaceo.

Sull'intestazione "Ruolo unico per la riscossione delle Entrate patrimoniali", con altra mano "Legnatico".

A matita rossa "43", matita blu "N° 31".

**15/52**

**1943**

1010

***Ruolo legnatico anni 1942 e 1943***

Fascicolo cartaceo.

Il ruolo è compilato su una pagina di registro, senza copertina.

A matita rossa "n° 13".

*sotto-sottoserie*

1011

**Ruolo Principale Imposta Bestiame**

2 unità archivistiche.

**15/53**

**1950**

1012

*Ruolo principale imposta bestiame per l'anno  
1951*

Fascicolo cartaceo.

A matita rossa "n° 15".

Il registro è rovinato; la copertina è scucita e strappata.

**15/54**

**1952**

1013

*Ruolo principale imposta bestiame per l'anno  
1952*

Fascicolo cartaceo.

A matita blu "n° 18".

*sotto-sottoserie*

1014

**Ruolo Suppletivo Bestiame**

3 unità archivistiche.

**15/55**

**1943**

1015

*Ruolo suppletivo imposta bestiame per l'anno  
1943*

Registro cartaceo.

Il registro è rovinato, la copertina è scucita.

A matita blu "n° 35".

**15/56**

**1944**

1016

*Ruolo suppletivo per la riscossione  
dell'imposta bestiame 1944"*

Registro cartaceo.

A matita rossa "n° 12".

**15/57**

**1945**

1017

*Ruolo suppletivo imposta bestiame 1945*

Registro cartaceo.

Il registro è privo di copertina.

A matita rossa "N° 28".

sotto-sottoserie

1018

**Rimborso Spese Vaccino Anticarbonchioso**

16 unità archivistiche.

**15/58**

**1943**

1019

*Ruolo rimborso spesa anticipata dal Comune per vaccino anticarbonchioso Anno 1942*

Registro cartaceo.

A matita blu "n° 36".

**15/59**

**1945**

1020

*Ruolo rimborso spesa anticipata dal Comune per vaccino anticarbonchioso Anno 1944*

Registro cartaceo.

A matita rossa "17".

**15/60**

**1946**

1021

*Ruolo rimborso spesa anticipata dal Comune per vaccino anticarbonchioso Anno 1945*

Registro cartaceo.

A matita rossa "n° 25".

**15/61**

**1947**

1022

*Ruolo vaccino anticarbonchioso anno 1946*

Registro cartaceo.

Il ruolo è trascritto su pagine di registro cucite assieme, senza copertina.

A matita rossa "n° 32".

**15/62**

**1947**

1023

*Ruolo rimborso spese vaccino anticarbonchioso, anno 1947*

Registro cartaceo.

Il ruolo è trascritto su pagine di registro cucite assieme, senza copertina.

A matita blu "n° 12".

**15/63**

**1948**

1024

*Ruolo rimborso vaccino anticarbonchioso Anno 1948*

Registro cartaceo.

Il ruolo è trascritto su pagine di registro cucite assieme, senza copertina.

A matita blu "n° 13".

<b>15/64</b> <i>Ruolo rimborso spesa anticipata dal Comune per vaccino anticarbonchioso Anno 1949</i> Registro cartaceo. A matita blu "n° 24".	<b>1950</b>	1025
<b>15/65</b> <i>Ruolo rimborso spesa anticipata dal Comune per vaccino anticarbonchioso Anno 1950</i> Registro cartaceo. A matita rossa "n° 37".	<b>1950</b>	1026
<b>15/66</b> <i>Ruolo rimborso spesa anticipata dal Comune per vaccino anticarbonchioso Anno 1951</i> Registro cartaceo. A matita blu "n° 19".	<b>1951</b>	1027
<b>15/67</b> <i>Ruolo rimborso spese anticipata dal Comune per vaccino anticarbonchioso. Anno 1952</i> Registro cartaceo. A matita blu "n° 7".	<b>1952</b>	1028
<b>15/68</b> <i>Lista di Carico per recupero prezzo vaccinazioni contro il carbonchio ematico. Campagna profilattica 1953</i> Registro cartaceo. A matita blu "n° 5".	<b>1953</b>	1029
<b>15/69</b> <i>Lista di carico per recupero prezzo vaccinazioni contro il carbonchio ematico. Campagna profilattica 1954</i> Registro cartaceo. A matita blu "n° 12".	<b>1954</b>	1030
<b>15/70</b> <i>Lista di carico per recupero prezzo vaccinazioni contro il carbonchio ematico. Campagna profilattica 1955</i> Registro cartaceo. A matita rossa "n° 11".	<b>1955</b>	1031

**15/71**

**1956**

1032

*Lista di carico per recupero prezzo  
vaccinazioni contro il carbonchio ematico.  
Campagna profilattica 1956*

Registro cartaceo.

A matita rossa "n° 20".

**15/72**

**1957**

1033

*Lista di carico per recupero prezzo  
vaccinazioni contro il carbonchio ematico.  
Campagna profilattica 1957"*

Registro cartaceo.

A matita rossa "n° 14".

**15/73**

**1958**

1034

*Lista di carico per recupero prezzo  
vaccinazioni contro il carbonchio ematico.  
Campagna profilattica 1958*

Registro cartaceo.

A penna rossa "n° 14".



*sotto-sottoserie*

1035

**Ruolo Sovrimposta Comunale Terreni e Redditi  
Agricoli**

1 unità archivistica.

**15/74**

**1958**

1036

*Ruolo di sovrimposta Comunale Terreni" "*

*Ruolo di sovrimposta Comunale Redditi Agrari*

Registro cartaceo.

I ruoli sono trascritti su modelli di sovrimposta provinciale cuciti insieme.

*sotto-sottoserie*

1037

**Ruolo Morosi Prestazioni Strade Comunali**

1 unità archivistica.

**15/75**

**1960**

1038

*Ruolo morosi delle prestazioni di costruzione,  
sistemazione e manutenzione di strade  
comunali per l'anno 1959*

Registro cartaceo.

*sotto-sottoserie*

1039

**Ruoli addizionali dovuti all'Ente Comunale di Assistenza**

1 unità archivistica.

**15/76**

**s.d. (1937 - 1938)**

1040

*Estratto del Ruolo Tassi Cani per l'addizionale dovuto all'Ente Comunale di Assistenza" e "Ruolo Unico per l'addizionale dovuto all'Ente Comunale di Assistenza*

Registro cartaceo.

I ruoli sono privi di data, ma la lettura di trasmissione che li accompagna, dell'Intendenza di Finanza, è del 1938, quindi sono presumibilmente del 1937-1938.

E' presente una comunicazione del Prefetto datata 1938, relativa al ruolo imposta cani.

sotto-sottoserie

1041

**Minute di ruolo**

11 unità archivistiche.

**15/77**

**1949**

1042

Minuta ruolo suppletivo imposta famiglia per l'anno 1948

Registro cartaceo.

**15/78**

**1949**

1043

Minuta del ruolo principale unificato dei tributi comunali per l'anno 1949

Registro cartaceo.

**15/79**

**1949**

1044

Minuta del ruolo suppletivo imposta famiglia per l'anno 1949

Registro cartaceo.

Tracce di roditori.

**15/80**

**1949**

1045

Minuta del ruolo principale unificato dei tributi comunali per l'anno 1950

Registro cartaceo.

**15/81**

**1950**

1046

Minuta del ruolo suppletivo imposta famiglia per l'anno 1948

Registro cartaceo.

**15/82**

**1950**

1047

Minuta del ruolo rimborso vaccino anticarbonchioso per l'anno 1949

Registro cartaceo.

Presenti tracce di roditori.

**15/83**

**1950**

1048

Minuta del ruolo rimborso imposta bestiame per l'anno 1951

Registro cartaceo.

<b>15/84</b> Minuta del ruolo principale unificato dei tributi comunali per l'anno 1951 Registro cartaceo.	<b>1951</b>	<i>1049</i>
<b>15/85</b> Minuta del ruolo principale unificato dei tributi comunali per l'anno 1951 Registro cartaceo.	<b>1952</b>	<i>1050</i>
<b>15/86</b> Minuta del ruolo imposta bestiame per l'anno 1952 Registro cartaceo.	<b>1952</b>	<i>1051</i>
<b>15/87</b> Minuta del ruolo principale unificato delle tasse comunali per l'anno 1953 Registro cartaceo. Il registro è rovinato, sono presenti tracce di roditori.	<b>1952</b>	<i>1052</i>

sotto-sottoserie

1053

## Matricole

21 unità archivistiche.

**15/88**

**1853**

1054

*Nota dei braccianti e giornalieri portata dall'art.34 del regolamento per l'esecuzione della Legge 28 aprile - 1° maggio e 7 luglio relativa all'imposta personale*

Registro cartaceo.

La nota si inviava all'Intendente.

L.R. 28/4/1853, 1°/5 e 7/7 per l'imposta personale mobiliaria e tassa di patente.

La nota era conservata all'interno del Regio Decreto.

L'anno si desume alla legge citata in oggetto s.d.

**15/89**

**1929 - 1931**

1055

**Ruoli e matricole tasse comunali**

Registro cartaceo.

La documentazione è suddivisa in tre sottofascicoli annuali.

Si tratta di corrispondenza.

E' presente poca classificazione 5.

**15/90**

**1931**

1056

**Tariffe Imposte Comunali**

Registro cartaceo.

Il fascicolo contiene soprattutto corrispondenza, relativa a riduzione di tariffa di imposte.

Da segnalare:

- Del. Podestà n° 8 (11 gennaio 1931) "Riduzioni delle entrate comunali"
- Approvazione del Pod. n° 8 della G.P.A. (9 febbraio)
- Ordinanza G.P.A. 18 gennaio
- Del. Podestà n° 19 (1 febbraio) "Sgravi ed economie"
- Del. Podestà n° 190 (24 novembre) "Applicazione della tassa sul valore locativo"
- Id. n° 191 (24 novembre) "Tassa sulle vetrine e domestici"
- Id. n° 192 (24 novembre) "Tariffa per l'applicazione dell'imposta sull'industrie, commerci, arti e professioni per l'anno 1932"
- Id. n° 196 (24 novembre 1931) "Tariffa per l'applicazione della tassa sulle occupazioni di spazi ed aree pubbliche per l'anno 1932"
- Telegramma prefettizio con minuta di risposta sul ruolo legnatico (28 e 30 Novembre 1931)

Copertina: (a matita blu) "Riforma finanza locale, Anno 1931, Cat. 5".

<b>15/91</b> <i>Matricola legnatico dal 1937 al 1941</i> Registro cartaceo.	<b>1937 - 1941</b>	1057
<b>15/92</b> <i>Matricola godimento pascolo esercizio 1939-1940</i> Registro cartaceo.	<b>1939 - 1940</b>	1058
<b>15/93</b> <i>Matricola godimento pascolo esercizio 1941</i> Registro cartaceo.	<b>1941</b>	1059
<b>15/94</b> Matricola godimento pascolo esercizio 1942 Registro cartaceo. E' presente un sottofascicolo "domande per pascolo comunale", con all'interno comunicazioni di proprietari di bestiame indirizzate al Podestà, relative al pagamento tasse.	<b>1942</b>	1060
<b>15/95</b> <i>Matricola godimento pascolo comunale esercizio 1943/44</i> Registro cartaceo.	<b>1943 - 1944</b>	1061
<b>15/96</b> <i>Matricola unica per la riscossione delle imposte e tasse comunali per l'anno 1949</i> Registro cartaceo. Il registro è molto rovinato. Sulla copertina sono presenti diverse scritte: - matita rossa: "e m. ruolo principale" - penna blu: "Pubblicata dal 5/3/949 al 25/3/949".	<b>1949</b>	1062
<b>15/97</b> Matricola suppletiva per la riscossione dell'imposta bestiame per gli anni 1948-49-50 Registro cartaceo. Il registro presenta tracce di roditori.	<b>1950</b>	1063

**15/98**

**1950**

1064

*Matricola unica per la riscossione delle imposte e tasse comunali per l'anno 1950*

Registro cartaceo.

Sulla copertina, a penna, è segnato:

"Pubblicata dal 24/11/949 al 13/12/1949 (vedasi retro)".

**15/99**

**1951**

1065

Matricola unica per la riscossione delle imposte e tasse comunali per l'anno 1951

Registro cartaceo.

Il registro è rovinato.

**15/100**

**1951**

1066

Matricola unica per la riscossione delle imposte e tasse comunali per l'anno 1952

Registro cartaceo.

**15/101**

**1953**

1067

Matricola unica per la riscossione delle imposte e tasse comunali per l'anno 1953

Registro cartaceo.

Il registro è molto rovinato.

Sono presenti allegati con appunti e certificati su iscrizioni o cancellazioni al ruolo.

Sulla copertina, con matita rossa:

"Matricola Imp. fam. 953".

**15/102**

**1953**

1068

Matricola suppletiva imposta famiglia anno 1953

Registro cartaceo.

Il registro presenta tracce di roditori.

**15/103**

**1954**

1069

Matricola unica per la riscossione delle imposte comunali per l'anno 1954

Registro cartaceo.

Il registro è molto rovinato. Presenti tracce di roditori.

Sulla copertina, a matita blu: "Matricola 1951".



**15/104**

Matricola per la riscossione dell'imposta di famiglia per l'anno 1955

Registro cartaceo.

Il registro è in pessime condizioni.

Sulla copertina è scritto, con matita rossa:

"Matricola Imp. Famiglia 1955".

**1955**

1070

**15/105**

Matricola suppletiva imposta famiglia per gli anni 1962 e 1963

Registro cartaceo.

**1963**

1071

**15/106**

*Matricola dei contribuenti alle imposte, tasse e contributi istituiti dal Comune. Anno 1964*

Registro cartaceo.

**1963**

1072

**15/107**

*Matricola imposte e tasse comunali. Anno 1965*

Registro cartaceo.

**1964**

1073

**15/108**

*Matricola Imposte e tasse comunali anno 1966*

Registro cartaceo.

**1966**

1074

sottoserie

1075

**Commissione Comunale di I<sup>a</sup> Istanza - Ricorsi**

19 unità archivistiche.

**16/1**

**1939 ago.28 - 1952 lug.16**

1076

**Deliberazioni della Commissione di I<sup>a</sup> Istanza**

Fascicolo cartaceo.

Il registro è compilato in minima parte.

Sono presenti le delibere:

- n° 1 (28-8-1939)
- n° 1 (7-2-1947)
- n° 1 (15-1-1949)
- n° 2 (24-1-1949)
- n° 3 (9-4-1949)
- n° 4 (24-8-1949)
- n° 1 (23-5-1950)
- n° 2 (27-6-1950)
- n° 1 (16-7-1952)

In copertina:

"Comune di Tratalias - Deliberazione della Commissione di I<sup>a</sup> Istanza Anno 1939 XVII e segmenti".

**16/2**

**1953 - 1954**

1077

***Registro delle decisioni della Commissione di I<sup>a</sup> grado per i tributi comunali***

Registro cartaceo.

Sono trascritte le decisioni delle sedute:

- 8 ottobre 1953, con approvazione
- 9 ottobre 1953, con approvazione
- Dichiarazione di seduta deserta del 24 settembre 1954
- 7 ottobre 1954, con verbale di riunione prima della registrazione delle decisioni

Sono presenti allegati, tra cui

- Verbale di nomina della Commissione di I<sup>a</sup> grado (8 ottobre 1953)
- Notifiche di convocazione per la seduta dell'8 ottobre 1954

**16/3**

**1957**

1078

***Commissione Comunale di I<sup>a</sup> Istanza -  
Deliberazione originali e copie sui tributi  
locali***

Fascicolo cartaceo.

Le deliberazioni sono relative al 1957 e sono numerate (dalla s.n. del 10 gennaio alla n° 4 del 29 settembre).

La numerazione è incongruente.

**16/4**

**1962**

1079

**Registro verbali Commissioni prima istanza**

Registro cartaceo.

Il registro è compilato solo in parte ed è relativo all'anno 1962.

Le registrazioni vanno dalla n° 1 del 29 febbraio alla n° 26 dell'11 maggio.

**16/5**

**1934 - 1950**

1080

**Notifiche delle decisioni di I<sup>a</sup> Istanza contro l'applicazione delle tasse comunali**

Fascicolo cartaceo.

Il fascicolo è composto di due pezzi:

- Un bollettino (sono presenti le matrici)
- Un fascicolo di notifiche sciolte (luglio 1950)

**16/6**

**1929 - 1939**

1081

***Ricorsi tasse comunali***

1929 - 1933; 1936; 1939

Registro cartaceo.

La documentazione è racchiusa perlopiù in sottofascicoli.

Il fascicolo racchiude reclami presentati al Podestà o alla Commissione Comunale per la revisione delle tasse comunali (fuocatico, pascoli comunali...), per ottenere il rimborso di imposte già pagate o la concessione di non pagarle.

Un sottofascicolo è denominato "Pratiche soggette a deliberazione" e contiene ricorsi; un altro sottofascicolo contiene ricorsi sulla tassa bestiame

E' presente classificazione 5 e 5.3.6.

Da segnalare:

- Una comunicazione del parroco Don Nicolò Gambula relativa al licenziamento del companaro della Parrocchia della Beata Vergine Maria di Monserrato.
- E' presente un bollettario di reclami contro le imposte comunali datato 1936.

**16/7**

**1947 - 1953**

1082

**Ricorsi contro le imposte**

1947; 1949 - 1953

Fascicolo cartaceo.

Sono presenti ricorsi inoltrati dai cittadini per ottenere l'esenzione o la riduzione delle tasse comunali (imposta di famiglia), accompagnate talvolta da considerazioni in merito.

Sono presenti inoltre:

- Comunicazioni del Comune alla Prefettura con tutti i dati e le indicazioni relative al richiedente e alla sua proprietà, al fine dell'eventuale pagamento delle tasse e richieste della Prefettura circa le decisioni della Commissione Comunale di I<sup>o</sup> istanza
- Sottofascicolo "Commissione Comunale di I<sup>o</sup> istanza", con all'interno decisione della Commissione relativamente al pagamento dei tributi comunali, atti relativi alla nomina dei membri della Commissione e alla sua ricostruzione
- "Ricorso Casula Antonio 1953", con all'interno la decisione della G.P.A circa il ricorso presentato dal Casula
- Invito per i componenti della Commissione di I<sup>o</sup> istanza per i tributi locali

**16/8**

**1946 - 1963**

1083

**Pratica Locci Garau Giuseppe - Imposta famiglia: 1947-948-949-950-951**

Fascicolo cartaceo.

Il fascicolo è costituito dalle pratiche di ricorso del sig. Giuseppe Garau Locci contro le imposte relative alla tassa famiglia degli anni in oggetto.

Sono presenti:

- I ricorsi inoltrati
- Comunicazioni riguardanti la pratica
- Referti di notifica Commissione Ricorso e altri atti riguardanti la pratica

Sono presenti anche minuti e stampati (fra i quali un bollettino della Prefettura contenente leggi, decreti, regolamenti circolari).

Parte della documentazione è contenuta in un sottofascicolo con dicitura "Ricorso Locci Garau Giuseppe Imposta beni 948/49/50".

Sono presenti due copertine: "Pratica Locci Garau - Imposta famiglia 1947-948-949-950-951" e "Pratica rimborso Imposta Famiglia anni 1946-47 e 48 del sig. Locci Garau Giuseppe".

**16/9**

**1951 - 1952**

1084

**Ricorsi all'imposta di famiglia per l'anno 1951**

Fascicolo cartaceo.

"Esaminati Reclami imposta famiglia 1951 Verb. n° 1 del 16-7-1952".

**16/10**

**1952**

1085

**Ricorsi all'imposta di famiglia per l'anno 1952**

Fascicolo cartaceo.

I ricorsi non sono numerati.

Sulla copertina: "Da esaminare, Reclami, imp. fam. 952".

**16/11**

**1953 - 1955**

1086

**Ricorsi imposte locali 1953 - Deduzioni ricorsi imposta famiglia - decisioni de**

Fascicolo cartaceo.

Sono presenti:

- Ricorsi;
- Comunicazioni alla Prefettura relative a contenziosi su ricorsi per imposta di famiglia del 1953, datate 1953-1955, nominative
- Decisioni della Commissione di I° grado per il tributi locali per l'anno 1953, con allegati elenchi di disoccupati
- Richieste di esenzione dal pagamento delle tasse per famiglia numerosa
- Relazioni di notifica delle decisioni della Commissioni di 1° istanza sui reclami contro i tributi comunali. Le relazioni di notifica sono ordinate secondo il numero di protocollo.

E' presente una copertina con una scritta a penna rossa "Referti notificati Ricorsi imposta famiglia" e la data "1953" a penna blu.

**16/12**

**1958 - 1964**

1087

**Ricorsi contro imposte comunali**

Fascicolo cartaceo.

Il fascicolo è costituito dai ricorsi contro le imposte locali per gli anni 1956-1957. Parte dei ricorsi è contenuta all'interno di cartelline, ordinate alfabeticamente. Sulle cartelle e su alcune domande sono presenti varie numerazioni.

Sono presenti inoltre allegati: comunicazioni (alcune con oggetto "Commissione Comunale di I<sup>a</sup> Istanza per i tributi locali), avvisi di avvenuta e non avvenuta notifica (imposta valore locativo e bestiame anno 1957, datati 1956-1957).

Da segnalare:

- Al ricorso del sig. Pintus Emanuele è allegata la denuncia dei redditi per le imposte comunali presentata dallo stesso
- Al ricorso del sig. Antonio Alba è allegata la situazione di famiglia dello stesso
- All'interno del fascicolo n° 44 dell'ostetrica Anna Maria Testa, oltre alla richiesta di eliminazione dell'imposta di famiglia del 1956 è presente un'altra richiesta inoltrata nel 1960.

**16/13**

**1957 - 1958**

1088

**Ricorsi ai tributi locali per l'anno 1958**

Fascicolo cartaceo.

I ricorsi si riferiscono a diversi tributi (famiglia, bestiame, ruolo unificato etc.).

Le domande sono state riordinate alfabeticamente; sono presenti varie numerazioni.

Sulla copertina esterna "Reclami imposta famiglia la di cui matricola è stata annullata".

Nel timbro di protocollo è presente classificazione 5/3/1.

**16/14**

**1956 - 1961**

1089

**Ricorsi contro imposte comunali anno 1959**

1956; 1958 - 1961

Fascicolo cartaceo.

Il fascicolo è costituito da sottofascicoli, con copertina con dicitura "Ricorsi imposte comunali anno 1959", "Ricorsi per imposta famiglia anno 1959", "Ricorsi imposte e tasse comunali", all'interno dei quali si trovano:

- Verbali di deliberazione della Commissione Comunale di I<sup>o</sup> istanza tributi locali
- Notifiche delle decisioni della Commissione Comunale
- Decreti (di Sindaco e Prefetto)
- Alcune comunicazioni ricevute
- Notifiche del Messo Comunale
- Elenchi

Da segnalare;

- Circolare della Prefettura di Cagliari con oggetto "Tariffa imposta famiglia anno 1956"
- All'interno del sottofascicolo con dicitura "Ricorsi imposta famiglia anno 1959" si trova un sotto-sottofascicolo con scritta "Esercizio 1958 - Anno 1959", nel quale sono presenti ricorsi e bollettari notifiche delle decisioni della Commissione Comunale per i tributi

**16/15**

**1958 - 1962**

1090

*Ricorsi imposte di famiglia anno 1960*

**Ricorsi vari imposte comunali**

Fascicolo cartaceo.

Sono presenti i ricorsi contro l'imposta di famiglia per l'anno 1960 e ricorsi vari per imposte comunali.

E' presente classificazione 5/3/1.

La copertina presenta dicitura "Ricorsi imposta famiglia - Anno 1960".

E' presente inoltre un sottofascicolo in cui si trovano i concordati per l'imposta di famiglia in oggetto, due verbali di deliberazione della Commissione di 1° istanza tributi locali e, allegata a un concordato, un ricorso. Il sottofascicolo ha una dicitura "Ricorsi imposta famiglia 1960 - Concordati".

E' presente corrispondenza allegata.

**16/16**

**1960 - 1964**

1091

*Imposta di famiglia anno 1961*

**Fascicoli personali dei ricorsi contro il pagamento della tassa suddetta**

Fascicolo cartaceo.

Sono presenti i fascicoli personali dei cittadini soggetto al pagamento dell'imposta di famiglia per il 1961 e dai relativi ricorsi. I fascicoli sono costituiti da:

- Comunicazioni fra Comune e Prefettura riguardanti l'argomento in oggetto
- Ricorsi
- Verbali della Commissione di I° istanza per i ricorsi in materia di tributi comunali
- Denunce dei redditi per le imposte comunali presentate dai cittadini

I fascicoli sono ordinati in ordine alfabetico.

Parte della documentazione fa riferimento all'anno 1963.

**16/17**

**1961 - 1962**

1092

*Ricorsi imposta famiglia anno 1962"*

*"Domande imposte e tasse 1962*

Fascicolo cartaceo.

Il fascicolo è costituito da:

- Ricorsi contro i tributi locali presentati dai cittadini, al cui interno sono presenti i prospetti dei calcoli dei redditi e delle imposte dei richiedenti
- Verbale della Commissione Comunale di I° istanza per i tributi locali con oggetto "Nomina del Presidente e Vice Presidente"

Da segnalare:

- Denuncia dei redditi per le imposte comunali presentata dal sig. Pintus Mario
- Certificato dello stato di famiglia del sig. Canè Antonio al quale si trova allegato un certificato di nascita del sig. Canè Bruno Mariangelo

**16/18**

**1962 - 1963**

1093

*Ricorsi tributi anno 1963*

Fascicolo cartaceo.

Sono presenti pochi ricorsi contro i tributi comunali per l'anno 1963.

E' presente un ricorso contro l'imposta di famiglia del 1963.

La copertina presente dicitura "Ricorso tributi anno 1963".

**16/19**

**1967 - 1968**

1094

*Tributi locali - Ricorsi avverso impota famiglia  
anno 1968*

Fascicolo cartaceo.

La documentazione è costituita da:

- Minuta di ruolo comunale, dell'Esattoria Consorziale di Sant'Antioco, per il 1968
- Richieste inoltrate alla Commissione Comunale di I<sup>o</sup> Istanza per i tributi locali, e reclami volti ad ottenere un accertamento circa tasse pagate erroneamente nel 1968.
- Atti vari relativi, datati 1967-1968.

sottoserie

1095

## **Prestazioni d'opera**

3 unità archivistiche.

**17/1**

**1945 - 1950**

1096

### *Ruolo comandate 1950*

Registro cartaceo.

Si tratta di prestazioni d'opera di operai con o senza carri a buoi, con indicazioni delle giornate prestate, per cantieri.

Sono presenti le registrazioni dalla n° 1 alla n° 352.

Annotazioni:

- La data è stata attribuita basandosi sulle date presenti sulla date di formazione. E' stato utilizzato per tale scopo un registro delle denunce dei proprietari di rame.

**17/2**

**1957 - 1959**

1097

### **Cittadini soggetti alle comandate**

1957; 1959

Registro cartaceo.

Il registro riguarda le comandate da eseguirsi sulle strade comunali obbligatorie ed è relativo agli anni 1957 e 1959.

La copertina presenta dicitura "Comandate 1959"

**17/3**

**1959 - 1960**

1098

### **Cittadini soggetti alle comandate**

Registro cartaceo.

Il registro riguarda le comandate da eseguirsi sulle strade comunali obbligatorie ed è relativo agli anni 1959-60.

E' presente un elenco di comandate non eseguite per il 1960 al quale è allegata una comunicazione del Sindaco ai cittadini soggetti alle comandate con oggetto "Giornate lavorative obbligatorie - comandate".

Alcuni fogli sono staccati dalla sede.

Il registro è privo di copertina.



**Dazio - Imposte di Consumo**

sotto-sottoserie

1100

**Gestione Dazio - II.CC.**

12 unità archivistiche.

**18/1**

**1901**

1101

**Contratto d'appalto del Dazio Consumo**

Fascicolo cartaceo.

Contratto d'appalto del Dazio Consumo Comunale e Governativo per il quinquennio 1901-1905.

**18/2**

**1905 - 1906**

1102

**Appalto del Dazio Consumo**

Fascicolo cartaceo.

Pratica per l'appalto del Dazio Consumo per il quinquennio 1906-1910.

**18/3**

**1926 - 1936**

1103

**Dazio Consumo**

Fascicolo cartaceo.

Sono presenti:

- Pratica relativa al contratto d'appalto del Dazio Consumo per il quinquennio 1925-1930 e al contratto d'appalto per la riscossione delle Imposte di Consumo per i quinquenni 1931-1935 e 1936-1940
- Relazioni sulla gestione diretta dell'Imposta Consumo (minute di prospetti di riscossione e pagamento del Dazio Consumo, oltre alle relazioni di gestione del primo e secondo bimestre 1931)
- Procedimento disciplinare contro l'agente daziario Giovanni Rocella (dicembre 1924)

Copertine: "Appalto Imposta Consumo Ditta Trezza 1935" e "Provvedimento disciplinare contro l'agente daziario Rocella".

**18/4**

**1924 - 1931**

1104

**Appalto e gestione Dazio Consumo**

1924 - 1928; 1930 - 1931

Fascicolo cartaceo.

Pochi atti relativi alla Commissione Censuaria Comunale e alla nomina del Presidente, alla sua composizione, alla sua rinnovazione.

Si tratta di:

- Verbale di adunanza della Commissione Censuaria Comunale del 28/12/1935 per la nomina Presidente
- Verbale del 17/3/1935 relativo alla composizione della Commissione Censuaria di Tratalias.
- Misure ipotecarie
- Frazionamento terreni
- Richiesta elrnco fabbricati costruiti e ricostruiti al fine del pagamento imposte

Estraneo al fascicolo : Monopoli di Stato - Rivenduta n° 1.

E' presente classificazione a matita cat. V e XII. Anno di fondi

**18/5**

**1941 - 1947**

1105

**Società Trezza - Amministrazione delle Imposte di Consumo**

Fascicolo cartaceo.

Si tratta di atti di appalto con la Ditta Trezza di Verona.  
Sono presenti:

- Atti di appalto per la riscossione delle imposte di consumo per il quinquennio 1941-1945
- Prezziario in vigore agli eletti dell'applicazione II.CC.
- Rimborso oneri spettanti alla Società Trezza con riepilogo generale delle somme dovute
- Prospetto per la revisione dell'aggio contrattuale
- Prospetti trattamento economico personale II.CC.
- Prospetto stipendio al sig. Tronci Egidio Agente II.CC.

Sono presenti una circolare e pochi atti relativi al "Premio della Liberazione", unione nazionale appaltatori II.CC.

**18/6**

**1949**

1106

**Contratto appalto gestione Imposte di Consumo quinquennio 1949-1954**

Fascicolo cartaceo.

E' presente la scritta in matita rossoblù "originale per il Comune".  
Repertorio n° 18/1.

Il contratto è stato stipulato tra il Comune e il sig. Gallus Lorenzo, appaltatore di gestioni II.CC.

**18/7**

**1954 - 1958**

1107

**Contratto appalto gestione Imposte di Consumo per il periodo 1-10-1956 al 31-12-1958**

Fascicolo cartaceo.

All'interno sono presenti 2 contratti:

- Il n° 1 del Rep. relativo al contratto di proroga per il quinquennio 1/1/1954 - 31/12/1958, 1954.
- Il n° 3 del Rep. relativo al contratto di appalto per il periodo dal 1/10/1956-31/12/1958

I contratti sono stati stipulati tra il Sindaco e Gallus Lorenzo, appaltatore II.CC. per il contratto n° 1 e tra il Sindaco e la F.A.R.I., Finanziaria Appalti Riscossioni Imposte, Società per Azioni, per il contratto n° 3.

**18/8**

**1959**

1108

**Contratto Imposte Consumo quinquennio 1959-1963**

Fascicolo cartaceo.

- n° 5 di Rep. relativo al Contratto d'Appalto della gestione imposte consumo, tra il Comune e la società F.A.R.I. (Finanziaria Appalto Riscossioni Imposte), periodo 1/1/1959 al 31/12/1963.

E' presente allegata la copia della deliberazione n° 23 del 1958, del Consiglio Comunale.

**18/9**

**1962 - 1965**

1109

*Conferma riscossione II.CC. alla Società FARI  
- quinquennio 1964-1968*

Fascicolo cartaceo.

La documentazione è costituita da

- deliberazione del Consiglio Comunale n° 41 del 1963, di conferma dell'Appalto riscossione imposte; con prospetti allegati
- contratto per conferma appalto, Re.1/64, stipulato tra il Comune e la Società F.A.R.I. (Finanziaria Appalti Riscossione Imposte), con allegato decreto prefettizio
- clausola aggiuntiva al contratto di appalto riscossione II.CC., del 1965.

E' presente allegato il "Contratto di modifica della gestione imposte di consumo per l'anno 1956, datato 1956, Rep. n° 2".

**18/10**

**1968 - 1969**

1110

*Conferma riscossione II.CC. alla Società FARI  
- quinquennio 1969-1973*

Fascicolo cartaceo.

La documentazione è costituita da:

- Deliberazioni n° 26 del 1968, del Consiglio Comunale e n° 35 C.C., sempre 1968, relative alla conferma riscossione II.CC. quinquennio suddetto
- Deliberazione C.C. n° 12/1969 "accettazione cauzione a garanzia riscossione II.CC. alla FARI per il quinquennio suddetto, con allegata polizza fideiussoria
- Contratto di conferma dell'Appalto suddetto, Reg. n° 1/69, con allegati: A) Mandato speciale B) delibera n° 35 C) Decreto Prefettizio D) Delibera n° 12

**18/11**

**1882**

1111

*Contravvenzione al Dazio Consumo*

Fascicolo cartaceo.

Si tratta di atti relativi al contravventore Menegoni Salvatore

- parcelle spese di Giustizia, della Pretura di Santadi
- sentenze del Pretore
- condanne penali per frode

I documenti furono trasmessi dall'Intendenza di Finanza al Sindaco.

**18/12**

**1926 - 1933**

1112

**Atti vari imposte di consumo**

Fascicolo cartaceo.

Sono presenti:

- Istruzione ministeriali e prefettizie sull'I.C.
- Delibere Podestà
- Decreto del Prefetto della Provincia di Cagliari
- Prospetti di riscossione per il 1929
- Tariffa dell'Imposta Consumo 1930
- Varia corrispondenza

Da segnalare:

- Elenco di mandati di pagamento in conto riscossioni dazio ed imposte consumo dal Novembre 1929 a tutto Giugno 1930"

Copertine: "Imposte di Consumo, Anno 1932, Categ. V, classe 4" e "Imposte di Consumo - Atti vari, Anno 1931 e retro, Cat. V, Classe IV".

E' presente classificazione 5 e 5/3.

sotto-sottoserie

1113

**Statistiche Dazio - II.CC.**

20 unità archivistiche.

**18/13**

**1906**

1114

Statistiche dei generi soggetti a dazio

Registro cartaceo.

**18/14**

**1909**

1115

Statistiche dei generi soggetti a dazio

Registro cartaceo.

**18/15**

**1910**

1116

Statistiche dei generi soggetti a dazio

Registro cartaceo.

**18/16**

**1916**

1117

Statistiche dei generi soggetti a dazio

Registro cartaceo.

All'interno del registro sono contenuti alcuni fogli preparatori.

**18/17**

**1917**

1118

Statistiche dei generi soggetti a dazio

Registro cartaceo.

All'interno è contenuto un foglio preparatorio.

**18/18**

**1818**

1119

Statistiche dei generi soggetti a dazio

Registro cartaceo.

All'interno del registro è contenuta una circolare dell'Intendenza di Finanza con istruzioni per la compilazioni.

**18/19**

**1919**

1120

Statistiche dei generi soggetti a dazio

Registro cartaceo.

**18/20**

**1920**

1121

Statistiche dei generi soggetti a dazio

Registro cartaceo.

<b>18/21</b> Statistiche dei generi soggetti a dazio Registro cartaceo.	<b>1921</b>	1122
<b>18/22</b> Statistiche dei generi soggetti a dazio Registro cartaceo.	<b>1924</b>	1123
<b>18/23</b> Statistiche dei generi soggetti a dazio Registro cartaceo.	<b>1925</b>	1124
<b>18/24</b> Statistiche dei generi soggetti a dazio Registro cartaceo.	<b>1926</b>	1125
<b>18/25</b> Statistiche dei generi soggetti a dazio Registro cartaceo.	<b>1927</b>	1126
<b>18/26</b> Corrispondenza relativa alle statistiche sui generi soggetti a dazio Fascicolo cartaceo. Sono presenti circolari dell'Intendenza di Finanza, minute per la compilazione dei registri, moduli compilati e non datati, moduli in bianco.	<b>1930 - 1931</b>	1127
<b>18/27</b> <i>Statistica Imposta Consumo</i> Fascicolo cartaceo. Il fascicolo è costituito da:  - Comunicazioni riguardanti l'oggetto - Relazione imposte di Consumo 2° Bimestre 1933 - Statistiche Ufficio Imposta di Consumo (la documentazione è stata avvicinata in un sottofascicolo) - Tabella Tariffa Daziaria (datata 10 ottobre 1925) - Atti vari	<b>1933</b>	1128
<b>18/28</b> <i>Imposta consumo - Cat. V Classe 4°</i> Fascicolo cartaceo. La documentazione è costituita da: - Prospetti notizie statistiche e atti relativi, dei mesi da dicembre 1934 a ottobre 1935 - Atti relativi alla gestione dell'Appalto del dazio, poi servizio imposte di consumo, alla ditta Masnata e alla successiva risoluzione del controllo da parte della Ditta.	<b>1935</b>	1129

**18/29** **1937** 1130  
Notizie statistiche imposte di consumo

Fascicolo cartaceo.

Notizie statistiche sul consumo dei generi soggetti a imposta dal 1° gennaio al 31 dicembre 1936 - Prospetto -.

E' presente classificazione 5/4/1.

**18/30** **1938** 1131  
Notizie statistiche generi soggetti ad imposta

Registro cartaceo.

"Notizie statistiche sul consumo dei generi soggetti ad imposta e sugli introiti ottenuti durante il periodo dal 1 gennaio 1937 al 31 dicembre 1937".

E' presente anche una nota dell'Intendenza di Finanza.

**18/31** **1938 - 1943** 1132  
Imposte di Consumo

Fascicolo cartaceo.

- Prospetto notizie statistiche sul consumo dei generi soggetti a imposta gennaio-dicembre 1938 e gennaio-maggio 1939, con allegati prospetti mensili delle riscossioni e comunicazioni tra il Comune e la Ditta Trezza Società di riscossione
- Prospetto notizie statistiche anno 1940
- Prospetto notizie statistiche anno 1941
- Registro carico e scarico bollettari e registri imposte consumo del 1942

E' presente classificazioni 5/4/3 e 5/4/4.

**18/32** **1946** 1133  
Statistiche Imposte di Consumo anno 1946

Fascicolo cartaceo.

Sono presenti gli estratti statistici delle imposte di consumo riferiti all'anno 1946.



sottoserie

1134

## Catasto e Commissione Censuaria

8 unità archivistiche.

**19/1**

**s.d.**

1135

### *Catasto dei terreni - Tavola Censuaria*

Registro cartaceo.

Il registro è privo di data ma risale probabilmente ai primi anni del '900.

E' suddiviso in "Fogli di mappa" recanti l'indicazione del tipo di terreno, la superficie e le rendite.

Il registro è in buono stato di conservazione.

**19/2**

**s.d.**

1136

### *Catasto Urbano - Estratto partitario dei terreni*

Registro cartaceo.

Si tratta di un faldone contenente gli estratti partitari delle proprietà terriere di privati e del Comune.

Gli estratti sono disposti in ordine alfabetico.

I fogli degli estratti si presentano sciolti e sono in cattive condizioni, in particolari i primi.

Sul dorso del faldone vi è la scritta "Catasto Urbano".

**19/3**

**s.d.**

1137

### *Tratalias - Catasto Fabbricati*

Registro cartaceo.

Catasto dei Fabbricati.

Registro delle partite, dalla n° 1 alla n° 404 in ordine alfabetico.

**19/4**

**1914 - 1931**

1138

### Commissione Censuaria

1914; 1917 - 1931

Fascicolo cartaceo.

La documentazione è stata divisa per anni:

1917: è presente, in originale e in copia, il verbale della riunione del 19 agosto, oltre a poca corrispondenza;

1923: oltre a varia corrispondenza, è presente il manifesto che avvisa della pubblicazione delle tariffe e il prospetto delle tariffe e il prospetto delle tariffe (pubblicato dal 30 giugno al 31 luglio 1923)

1930: è presente una nota dell'Ufficio Tecnico del Catasto di Cagliari, sulla costituzione della Commissione Censuaria Comunale

1931: è presente soprattutto corrispondenza relativa principalmente alla nomina dei membri della Commissione Censuaria Comunale. E' presente, in varie copie, l'elenco dei maggiori contribuenti per la formazione della Commissione.

E' presente il "Verbale di consegna degli atti e documenti catastali in seguito alla chiusura della pubblicazione dei dati castali" (5 aprile 1914).

Sono presenti due copertine:

(a penna nera) "Commissione Censuaria-Voti sui reclami riflettenti le tariffe, anno 1917"

(a penna nera) "Commissione Censuaria Comunale, anno 1931, Cat. V, classe V".

**19/5**

**1929 - 1933**

1139

*Catasto e Commissione Censuaria*

**Catasto anno 1932**

Fascicolo cartaceo.

Sono presenti:

- Elenco carte trasmesse dall'Ufficio Tecnico del Catasto di Cagliari al Podestà
- Manifesto per la verifica periodica (Cagliari, 1 ottobre 1931)
- Del. del Podestà n° 189 (21 novembre 1931) "Commissione Censuaria"
- Verbale di adunanza dell' Assemblea dei maggiori contribuenti del Comune per la designazione di un membro affettivo ed uno supplente che devono comporre la Commissione Censuaria (22 novembre 1931)
- Comunicazioni
- Estratto partitario dei terreni e fabbricati appartenenti alla Ditta di Tocco Gambula Giuseppe
- "Elenco possessori invitati al loro domicilio a intervenire alle visite locali da farsi dal Perito catastale per l'esame delle denunce di variazioni e operazioni relative" (Conservazione del nuovo catasto) - Stralcio
- Sottofascicolo con dicitura "Finanze-Catasto" al cui interno si trovano l'elenco descrittivo degli atti ricevuti (imposta catasto) e una comunicazione dell'Ufficio Tecnico del Catasto di Cagliari al Podestà con oggetto "Vulture arretrate".

E' presente un sottofascicolo che contiene documentazione relativa ad una causa tra il Podestà Marchei, incaricato dalla compilazione delle mappe e registri catastali.

**19/6**

**1935**

1140

**Registro - Bollettario**

Registro cartaceo.

Conservazione del nuovo Catasto - "Registro delle ricevute delle denunce e dei reclami dei possessori" - Verificazioni quinquennali.

Si tratta di un registro-bollettario contenente le registrazioni dalla n°1 alla n° 2 (è compilata solo la prima pagina del registro; la seconda è stata annullata.

**19/7**

**1935 - 1936**

1141

*Catasto*

Fascicolo cartaceo.

Pochi atti relativi alla Commissione Censuaria Comunale e alla nomina del Presidente, alla sua composizione, alla sua rinnovazione.

Si tratta di:

- Verbale di adunanza della Commissione Censuaria Comunale del 28/12/1935 per la nomina Presidente
- Verbale del 17/3/1935 relativo alla composizione della Commissione Censuaria di Tratalias.
- Misure ipotecarie
- Frazionamento terreni
- Richiesta elenco fabbricati costruiti e ricostruiti al fine del pagamento imposte

Estraneo al fascicolo : Monopoli di Stato - Rivenduta n° 1.

E' presente classificazione a matita cat. V e XII.

**19/8**

**1948 - 1953**

1142

**Commissione Censuaria - Costituzione e  
Ricostituzione**

Fascicolo cartaceo.

Sono presenti gli atti relativi alle commissioni censuarie:

- Atti di costituzione delle commissioni censuarie
- Relazioni
- Prospetto delle categorie e classi - Catasto Urbano
- Comunicazioni
- Tabelle per la determinazione del valore dei fabbricati al fine dell'imposta

E' presente classificazione V/5/2.

sottoserie

1143

## **Imposte dirette e indirette**

4 unità archivistiche.

**20/1**

**1887 - 1915**

1144

### **Repertorio degli atti soggetti a tassa di registro**

Registro cartaceo.

E' presente una copertina con scritta a macchina a inchiostro rosso "Atti soggetti a tassa di registro, Anno 1901-1902, Cat. VI, Classe V".

**20/2**

**1959 - 1969**

1145

### **Repertorio degli atti soggetti a tassa di registro**

Registro cartaceo; numerazione coeva per registrazioni (dalla n° 1 alla n° 7 per il 1959; dalla n° 8 alla n°12 per il 1960).

E' presente il visto del Pretore.

E' presente una circolare R.A.S. "nuove norme sull'Imposta di Registro" del 1973 (stampa b).

**20/3**

**1931 - 1936**

1146

### **Commissione Mandamentali Imposte Dirette**

1931; 1935 - 1936

Fascicolo cartaceo.

Oltre a varia corrispondenza sul rinnovo parziale della Commissione Mandamentale II.DD. (S. Antioco) sono presenti:

- La del. del Podestà n°113 (25 luglio 1931) "Rinnovazione parziale della Commissione Mandamentale delle Imposte dirette"
- Avviso per vendita mobili a pubblico incanto, dell'Esattoria di S.Antioco
- Ricostituzione Commissione Mandamentale Imposte Dirette di S.Antioco, con elenco membri e corrispondenza intercorsa con il Comune di Sant'Antioco relativa alla "rinnovazione della Commissione Mandamentale delle Imposte Dirette per il biennio 1934-1935".

E' presente classificazione 5.3.

Copertina (a macchina): "Commissione Mandamentale Imposte Dirette, Anno 1931 e retro, Cat. V", (a matita) "Classe III"; (a matita blu) "5".

**20/4**

**1963 - 1966**

1147

### **Ufficio Distrettuale Imposte Dirette - Esattoria di S.Antioco - Ruoli per la liquidazione dei tributi e aggi di riscossione**

1963 - 1964; 1966

Registro cartaceo.

Sono presenti

- Ruolo ordinario II serie per l'anno 1963
- Ruolo ordinario II serie per l'anno 1963 e precedenti
- Ruolo ordinario II serie per l'anno 1966

*Mutui*

*sottoserie*

1148

**Mutui**

2 unità archivistiche.

**21/1**

**1898**

1149

Delegazioni estinte del mutuo Cassa DD.PP. 31  
luglio 1881

Fascicolo cartaceo.

Sono presenti 9 delegazioni di pagamento emesse il 13 novembre 1881 annullate nel 1897 e rispedito il 26 settembre 1898, in seguito all'Unificazione di prestiti con R.D. 1 aprile 1897.

Copertina: "Debiti verso la Cassa Depositi e Prestiti, anno 1897 e seguenti, Cat. 5, Classe 1, Fascicolo 3".

**21/2**

**1935**

1150

**Mutui**

Fascicolo cartaceo.

Il fascicolo contiene in duplice copia, alcune tabelle di ammortamento di prestiti contratti con la Cassa DD.PP., inseriti in due distinte situazioni dei mutui passivi al 31 dicembre 1934 (la seconda compilata su richiesta della Prefettura, il 6 luglio 1935).

E' presente classificazione 5.7.

## **Esattoria**

6 unità archivistiche.

**22/1**

**1931 - 1938**

1152

### *Conferimento esattoria - Decennio 1932-1942*

1931 - 1932; 1938

Consorzio Esattoriale S.Antioco

Fascicolo cartaceo.

Il fascicolo è costituito da documentazione varia (comunicazioni, circolari, decreti) riguardanti l'oggetto.

E' presente anche il "contratto per il conferimento dell'Esattoria del Consorzio di Sant'Antioco per il periodo 1° gennaio 1938 - 31 dicembre 1942" (copia inviata al Comune di Tratalias il 29 marzo 1938) -27 marzo 1938.

**22/2**

**1948**

1153

### *Contratto - Consorzio Esattoriale di Sant'Antioco*

Fascicolo cartaceo.

"Contratto in forma pubblica amministrativa per il Consorzio Esattoriale di Sant'Antioco per il decennio 1943-1953 stipulato con l'esattore sig. Carlo Basciu".

Il contratto è in copia e una comunicazione del Comune di S.Antioco al Sindaco con oggetto "Contratto Esattoriale decennio 1943-1952".

**22/3**

**1932**

1154

### *Ordinativi di riscossione e denunce di entrate*

Registro cartaceo; numerazione coeva per bolletta (dalla n° 1 alla n° 7).

Tutte le registrazioni sono datate 15 febbraio 1932; non sono invece presenti registrazioni di denuncia di entrate.

**22/4**

**1943 - 1944**

1155

### *Ordinativi di incasso*

Registro cartaceo.

Il registro è compilato solo in parte. Le registrazioni sono fogli incollati al registro e vanno dal 13-12-1943 al 10-3-44.

Il registro è in buone condizioni, tranne la copertina che, al contrario, è logora e non perfettamente leggibile.

**22/5**

***Servizio di esattoria e tesoreria***

Fascicolo cartaceo.

La documentazione è costituita da:

Corrispondenza varia  
Delibere del Podestà  
Dichiarazioni provvisorie di versamento quote emesse dall'Esattore per rate delegazioni  
Domande di rimborso delle quote inesigibili, tasse comunali (esercizi: 1933-1934-1935)  
Bollettario  
Elenco dei mandati emessi e non pagati, ricevute di pagamento tasse e contributi da parte del Comune

Da segnalare:

Verbale di pignoramento mobili e frutti pendenti  
Cartelle pagamenti esattoriali  
Avvisi per vendita mobili e processi verbali mancata vendita  
Ingiunzione di coazione  
Elenco reversali emesse nel 2° bimestre del 1935  
Avvisi di intimazione ai contribuenti morosi  
Quietanze per macellazione bovini  
Mandati annullati  
Deliberato respinto  
Corrispondenza intercorsa fra Podestà e Prefettura relativa a campagna antimalarica (delibera respinta dalla G.P.A)

Copertine: "Servizio di Esattoria e Tesoreria – Cat. V Classe 9°"  
"Servizio di Esattoria e Tesoreria, Anno 1931 e retro, Cat. V, 5"  
"Ricevute dell'esattoria, Cat. V, Classe IX"

Classificazioni: 5/9 – 5.

**1926 - 1936**

1926; 1928 - 1936

1156

**22/6**

***Servizio di Esattoria e Tesoreria***

Fascicolo cartaceo.

Sono presenti:

- Comunicazioni
- Verbali della rappresentanza del Consorzio Esattoriale relativi a svincoli di cauzioni prestate
- Circolari
- Elenchi
- Verbali e comunicazioni riguardanti la determinazione della cauzione esattoriale
- Domande di rimborso quote inesigibili (Imposte di Famiglia, bestiame, vaccini, tasse comunali)
- Verbali di irreperibilità e di infruttosità, processi verbali di pignoramento infruttuoso e avvisi d'intimazione ai contribuenti morosi.

Da segnalare:

- "Spese Consorzio Esattoriale anno 1948".  
All'interno è presente il riparto spese Consorzio Esattoriale 1948

**1948 - 1955**

1157

*sottoserie*

1158

### **Cronologico delle riscossioni - Esattoria**

7 unità archivistiche.

**23/1**

**1957 feb.8 - 1958 nov.14**

1159

#### **Cronologico delle riscossioni**

Registro cartaceo.

Operazione: dalla 1 alla 6100

Pagine: dalla n 1 alla 122

Sul frontespizio: Esercizio 1957, (Reg) n° 1 da operazione n° 1 a operazione 6100.

- Domanda di vidimazione 24 gennaio 1957
- Vidimazione 25 gennaio 1957

Il registro è molto rovinato, parte della rilegatura è saltata, e le pagine sono scucite.

**23/2**

**1958 nov.14 - 1960 apr.14**

1160

#### **Cronologico delle riscossioni - Esattoria**

Registro cartaceo.

Operazioni: dalla 6101 alla 12200

Pagine: dalle 123 alla 244

Sul frontespizio: Reg. n° 2

- Domanda di vidimazione 4 marzo 1958
- Vidimazione 10 marzo 1958

Il registro è molto rovinato, parte della rilegatura è saldata e le pagine sono scucite.

**23/3**

**1960 apr.15 - 1961 nov.3**

1161

#### **Cronologico delle riscossioni - Esattoria**

Registro cartaceo.

Operazioni - dalla 12201 alla 18300

Pagine - dalla 245 alla 366

Sul frontespizio: (Reg.) n° 3, da operazione n° 12201 a n° 15119, eseguite durante l'anno 1960 (vedi foglio da n° 245 a n°303) da operazione n° 15120 a n° 18300 eseguite durante l'anno 1961 (vedi foglio da n° 303 a n° 366).

- Domanda di vidimazione 25 maggio 1959
- Vidimazione 8 luglio 1959

Il registro è molto rovinato, parte della rilegatura è saltata e le pagine sono scucite.



**23/4**

**1961 nov.3 - 1963 ott.18**

1162

**Cronologico delle riscossioni - Esattoria**

Registro cartaceo.

Operazioni: dalla 18301 alla 24600

Pagine: dalla 367 alla 492

Sul frontespizio: (Reg.) n° 4, da operazione n° 18301 a m° 18914, eseguite durante l'anno 1961 (vedi foglio da n° 367 a 379); da operazione n° 18195 a n° 21942, eseguite durante l'anno 1962 (vedi foglio da n° 379 a n° 439); a op. 21943 a n° 24600, eseguite nell'anno 1963 (vedi foglio da n° 439 a n° 492).

Il registro è molto rovinato, parte della rilegatura è saltata e le pagine sono staccate.

- Domanda di vidimazione: 8 marzo 1961

- Vidimazione: 14 marzo 1961

**23/5**

**1963 ott.18 - 1972 giu.10**

1163

**Cronologico delle riscossioni - Esattoria**

Registro cartaceo.

Operazioni: dalla 24601 alla 25625

Pagine compilate: dalla 493 alla 513

Pagine vidimate: fino alla 614

Sul frontespizio: 5, 24601-30700 Es. 1963 e succ.

- Domanda di vidimazione: 31 gennaio 1963

- Vidimazione: 15 febbraio 1963

Alcune pagine sono staccate.

**23/6**

**1964 apr.4 - 1964 dic.30**

1164

**Cronologico delle riscossioni - Esattoria**

Registro cartaceo.

Operazioni: dalla 1 alla 2329

Pagine compilate: dalla 1 alla 47

Pagine vidimate: fino alla 121

Sul frontespizio: 1, 1 e 6100

- Domanda di vidimazione: 9 novembre 1963

- Vidimazione: 25 novembre 1963

**23/7**

**1964 - 1966**

1165

**Cronologico delle riscossioni 1965 - Esattoria**

Registro cartaceo.

Il registro fa riferimento al 1965; le registrazioni vanno dal 4-1-1965 al 29-XII-1965.

Il registro si trova in buone condizioni. Il registro risulta vidimato dall'Esattore delle imposte in data 7 dicembre 1964.

## Corrispondenza

14 unità archivistiche.

**24/1**

### Corrispondenza Finanze

**1906 - 1935**

1167

1906; 1930 - 1933; 1935

Fascicolo cartaceo.

Il fascicolo è costituito da:

1) Corrispondenza relativa a debiti e mutui, a poche delegazioni estinte e alla chiusura dell'esercizio 1930

Da segnalare:

- Elenco dei debiti del Comune verso enti morali e privati al 31 dicembre 1905;
- Elenco (n°2) dei debiti fruttanti un interesse non superiore al 4% e di quelli non produttori interessi alcuno (senza data)
- Elenco di debiti (al 25 settembre 1929?)

2) Contributo fisso obbligatorio Radioaudizioni

- Determina dell'Intendenza di Finanza (7 giugno 1930)
- Ingunzione di pagamento dell'Ufficio del Registro di Iglesias (18 ottobre 1930)

3) Corrispondenza e atti vari

Comunicazioni spedite e ricevute;

- Telegrammi;
- Circolari;
- Un decreto del Prefetto;
- Richieste al Podestà per l'assegnazione dell'appalto delle casse mortuarie;
- Liquidazione di spese su fondi stanziati sul Bilancio 1932;
- Un mandato di pagamento cancellato al cui interno si trova una richiesta di compenso del sig. Giuseppe Uccheddu;

4) Contributi provinciali - Amministrazione Provinciale

- Riparto Spese mantenimento Esposti 1934
- Riparto Spese laboratori provinciali in igiene 1930 e 1934
- Contributo integrativo di utenza stradale 1932-33-34 (contiene l'elenco delle strade comunali obbligatorie)
- Sono presenti due note della Provincia sul riparto proventi della Tassa di Circolazione veicoli per 1932 e 1933, del 1935 .

Una copertina presenta dicitura "Finanze, categoria V, anni 1932-33"

Classificazioni 5 e 5.1.3.

Copertine: (a penna) "Mutui, Anno 1931"

(a matita blu) "5"

"Radioaudizioni, Anno 1931 e retro, Categ. V"

**24/2**

**1934 - 1935**

1168

**Corrispondenza Finanze**

Fascicolo cartaceo.

Si tratta di corrispondenza vari relativa a diverse classi della V categoria.

La documentazione è suddivisa in tre sottofascicoli relativi alle classi 1, 2, e 3 della cat. V, ma in realtà si tratta solo di atti di corrispondenza, relativa a bilanci, conti, tasse, ruoli.

Sono presenti atti relativi ai conti consuntivi.

Da segnalare

- Elenco mandati di pagamento per gli stipendi e salari degli impiegati e salariati comunali, 1935.

E' presente classificazione Cat.V.

**24/3**

**1936**

1169

**Atti e Corrispondenza varia relativa alle finanze**

Fascicolo cartaceo.

Si tratta di atti relativi a:

- Riscossione ruoli di contributo sindacale, dell'Esattoria;
- Imposta famiglia;
- Imposte bilancio preventivo 1936;
- Trasmissione modelli imposta sui celibi e imposta catasto
- Debito verso lo Stato - quote di concorso, opere marittime
- Tassa di scambio prodotti vinicoli

Da segnalare:

- Spese lavori manutenzione ordinaria Caserma
- Decreto di nomina Presidente della Commissione Comunale dei Tributi Locali;
- Residui passivi esercizio 1934 e retro
- Deliberazione del Podestà di approvazione Ruolo vaccino Anticarbonchioso per il 1936
- Cassa Depositi e Prestiti - Estratto dell'Elenco generale dei contributi dovuti da Comuni etc.
- Richiesta elenchi celibi;
- Decreto di nomina Revisori dei Conti, del Prefetto

Sono presenti diversi indici di classificazione, sempre V categoria.

**24/4**

**1937**

1170

**Corrispondenza e atti relativi alle Finanze**

Fascicolo cartaceo.

La documentazione è relativa a

- Imposte di consumo
- Tasse Comunali
- Esattoria - Avvisi di intimazione e avvisi d'asta
- Ruoli contributi sindacali
- Ufficio del registro

Da segnalare:

- Sottofascicolo "passività arretrate"
- Sottofascicolo "parcelle da deliberare" con fatture etc. per forniture
- Prospetto degli incassi conseguiti per imposte di Consumo
- Mandati di pagamento (1935-36-37)
- Esito dei ricorsi esaminati dalla Commissione Provinciale per l'iscrizione nei ruoli dei contributi assicurativi e mutualistici

E' presente classificazione Cat. V.

La cartella reca la scritta esterna "1937 cat. V".

Per il 1936 sono presenti pochissime carte.

**24/5**

**1938**

1171

**Corrispondenza relativa alla Cat. V "Finanze"**

Fascicolo cartaceo.

La documentazione era molto disordinata; è stata individuata la documentazione che presentava classificazione, cui è stata accostata la documentazione analoga non classificata; la restante documentazione non classificata è stata riavvicinata e raggruppata in:

- Debiti;
- Fornitura Stampati;
- Corrispondenza relativa a mandati o a mandati annullati;
- Varie.

**24/6**

**1939**

1172

**Corrispondenza relativa a Finanze**

Fascicolo cartaceo.

Gli atti sono relativi a:

- Tasse
- Ruoli e tariffe
- Statistiche II.CC.
- Esposti per imposte
- Ruoli contributi sindacali
- "Accertamento generale dei fabbricati urbani - rivalutazione del relativo reddito e formazione del nuovo catasto edilizio urbano" - Istruzioni (due stampati)

Da segnalare:

- Impianto anagrafe tributaria
- Elenco dei nati del 1914 e ancora celibi, del 1939.

E' presente classificazione Cat. V.

**24/7**

**1940**

1173

**Corrispondenza V categoria Finanze**

Fascicolo cartaceo.

Sono presenti:

- Comunicazioni, circolari, telegrammi;
- Elenco delle carte trasmesse dalla ditta Carlo Basciu (Esattoria) al Podestà relativo a finanze;
- Elenchi dei Buoni di discarica emessi per sgravi di quote riconosciute non dovute dai contribuenti;
- Estratti degli elenchi generali dei contributi spettanti alla cassa;
- Elenco Ruoli trasmessi al Podestà;
- Altri elenchi;
- Decreti (Intendente di Finanza di Cagliari, Prefetto Provincia di Cagliari);
- Trasmissioni di Mandati dal Podestà all'Esattore di S.Antioco;
- Comunicazioni della Commissione Censuaria Comunale;
- Quietanza della R. Tesoreria Provinciale;
- Elenco dei debiti arretrati verso le ditte aderenti (1938 e retro) al Consorzio fra Industriali Grafici.

Da segnalare:

- Sono presenti alcune circolari del Ministro delle Finanze:
  - 1) "Riscossione - Servizi di cassa dei Comuni e delle Province. Legge 10 giugno 1940 - XVIII, n. 933. Modificazioni alle norme per la difesa del risparmio e per la disciplina della funzione creditizia"
  - 2) "Esenzione temporanea delle imposte comunali di consumo per i viveri destinati alle truppe mobilitate. R.D. 13 giugno 1940, n. 759"
  - 3) "Albo Nazionale degli appaltatori delle imposte di consumo. (Legge 30 novembre 1939, n.1886 e R.Decreto 29 aprile 1940, n. 473)
- Deliberazione della Commissione Disciplina Commercio Stabile (Concessione di licenza di vendita al sign. Giulio Locci), in copia

Sono presenti date dal 1934 al 1941 e una comunicazione prefettizia del 1940.

**24/8**

**1941**

1174

**Corrispondenza e atti vari relativi alle Finanze**

Fascicolo cartaceo.

La documentazione è relativa a

- Assegnazione servizio di Tesoreria Comunale, 1941;
- Esattoria Consorziale di S.Antioco - Atti, 1941;
- Elenco delle spese sostenute dal Comune per la manutenzione ordinaria delle strade comunali per l'anno 1940 e del 1941;
- Atti vari relativi a imposte, trasmissione mandati, ruoli, matricole, imposte sull'entrata.

Si segnala una ricevuta di pagamento per riparazione pubblico orologio, del 1941.

**24/9**

**1942**

1175

Corrispondenza relativa alla cat. V - Finanze

Fascicolo cartaceo.

La corrispondenza è stata suddivisa in

- Debiti vari;
- Imposte varie;
- Ruoli e matricole;
- Ricorsi tasse comunali;
- Imposta consumo;
- Ufficio del Registro;
- Esattoria/Tesoreria;
- Altre.

Sno presenti pochissimi atti datati 1941

**24/10**

**1943**

1176

Corrispondenza relativa a diverse cat. Finanze

Fascicolo cartaceo.

Si tratta di

- Atti relativi a imposte e tasse
- Atti relativi a tariffe II,CC,
- Fatture di acquisti e spese;
- Circolari Ministero delle Finanze

Si segnalano:

- Elenco dei mandati che si trasmettono per il 1943
- Prospetti mensili dei prodotti sottoposti al pagamento delle Imposte di Consumo, 1942-43
- Ricevute di riscossione dell'Esattore, di oblazione per contravvenzioni e altre entrate comunali, 1942-1943

E' presente classificazione 5 cat.

**24/11**

**1946 - 1955**

1177

Corrispondenza relativa a diverse cat. Finanze

Fascicolo cartaceo.

Sono presenti:

- Comunicazioni
- Telegrammi
- Elenchi carte trasmesse
- Circolari
- Corrispondenza relativa a II.CC.
- Stampati
- Verbali di verifica di cassa
- Domande di vario genere inoltrate dai cittadini

Da segnalare:

- Sono presenti due verbali di verifica di cassa e due domande di rimborso quote inesigibili
- Deliberazione del Consiglio Comunale del 30 luglio con oggetto "Locazione pascoli comunali", alla quale sono allegati comunicazioni

E' presente classificazione 5.9.1.

**24/12**

**1953 - 1966**

1178

Corrispondenza relativa a diverse cat. Finanze

Fascicolo cartaceo.

Sono presenti:

- Comunicazioni, circolari
- Fatture spese tenute dal Comune
- Decreti e ordinanze
- Cartelle esattoriale
- Elenchi
- Manifesti
- Avvisi di mora
- Stampati
- Avvisi d'asta
- Richieste dei cittadini inoltrate per motivazioni varie
- Avvisi di pagamento
- Varie

Da segnalare:

- Circolari del Ministero delle Finanze con oggetto "Legge 18 aprile 1962 n. 208 - Modifiche alla tassa per l'occupazione di spazi ed aree pubbliche" e "Legge 2 giugno 1961, n. 454 - Piano quinquennale per lo sviluppo dell'agricoltura (Piano Verde) - Chiarimenti in materia di tributi locali".
- Sottofascicolo "Mandati Ditta Rag. Pisano e Mameli", con all'interno mandati di pagamento alla suddetta Ditta, dal 1961 al 1964
- Circolare del Ministero delle Finanze riguardante il Decreto Legge 23 dicembre 1964, n. 1352
- Prospetto statistico relativo ai tributi comunali relativo all'anno 1965 (datato 26.2.66) al quale sono allegate comunicazioni
- Circolare n° 10 del Ministero delle Finanze con oggetto: "Legge 6 ottobre 1962, n.1493 - Modifiche ed interpretazioni di norme legislative in materia di agevolazioni tributarie nel settore dell'edilizia. Chiarimenti in materia di imposta comunale di consumo sui materiali da costruzione"
- Decreto dell'Intendenza di Finanza con oggetto "Commissione distrettuale delle imposte dirette di Iglesias. Sostituzione del Presidente".
- Delibera in copia del Consiglio Comunale con oggetto "Applicazione supercontribuzione sui terreni, sui redditi agrari e sulle imposte di consumo".

**24/13**

**1967**

1179

Corrispondenza relativa a diverse cat. Finanze

Fascicolo cartaceo.

Il fascicolo è costituito da:

- Comunicazioni e circolari
- Varie

Da segnalare:

- Rilevazione statistiche sulla finanza locale
- Quadro di riparto spese mantenimento esposti e illegittimi.

**24/14**

**1968 - 1969**

1180

Corrispondenza relativa a diverse cat. Finanze

Fascicolo cartaceo.

Il fascicolo è costituito da:

- Comunicazioni
- Circolari
- Avvisi di pagamento
- Avviso di emissione dei mandati
- Elenco carte trasmesse
- Un decreto dell'Intendenza di Finanza di Cagliari

Da segnalare:

- Convenzione per prestazioni relativi agli impianti di illuminazione pubblica tra l'Enel e il Comune



# INVENTARIO ARCHIVIO STORICO

VOL. II



# SOMMARIO

## VOLUME II

<b>GOVERNO</b> .....	pag.	355
<b>GRAZIA, GIUSTIZIA E CULTO</b> .....	pag.	389
<b>LEVA E TRUPPA</b> .....	pag.	402
<b>ISTRUZIONE PUBBLICA</b> .....	pag.	452
<b>LAVORI PUBBLICI</b> .....	pag.	476
<b>AGRICOLTURA, INDUSTRIA E COMMERCIO</b> .....	pag.	513
<b>STATO CIVILE, ANAGRAFE E CENSIMENTO</b> .....	pag.	576
<b>ESTERI</b> .....	pag.	659
<b>OGGETTI DIVERSI</b> .....	pag.	664
<b>PUBBLICA SICUREZZA</b> .....	pag.	669
<b>INDICI:</b>		
<b>PERSONE</b> .....	pag.	703
<b>ENTI</b> .....	pag.	715
<b>LUOGHI</b> .....	pag.	742

*Governo*

*serie*

**Governo**

1181

**Servizio Elettorale**

**Commissione Elettorale Comunale**

*registri*

*sotto-sottoserie*

1184

**registri**

2 unità archivistiche.

**1/1**

**1947 dic.5 - 1950 dic.26**

1185

Deliberazioni della Commissione Elettorale  
Comunale

Registro cartaceo; numerazione coeva per deliberazione (dalla n°1 alla n°23).

**1/2**

**1951 apr.14 - 1958 apr.15**

1186

Deliberazioni della Commissione Elettorale  
Comunale

Registro cartaceo; numerazione coeva per deliberazione (dalla n° 1 del 14/4/1951 alla n° 8 del 15/4/1958).

Per il 1957 è assente la delibera n° 4.

Il registro è in cattive condizioni.

**fascicoli**

2 unità archivistiche.

**2/1**

**1947 - 1948**

1188

**Commissione Elettorale Comunale**

Fascicolo cartaceo.

Il fascicolo contiene un volume, su cui sono incollate quattro delibere (1~4); sono presenti, sciolte, dell. CEC e CEM.

CEM: del. n° 12-13 (27 marzo 1947)

del. n° 26 (17 ottobre 1947)

del. n° 9-10 (14 febbraio 1948)

del. n° 26 (1 marzo 1948)-contiene in allegato il registro delle cittadine iscritte d'ufficio nelle liste elettorali, idem per i maschi

del. n° 32 (1 marzo 1948)

CEC: del. n° 3 (28 luglio 1947)

del. n° 4 (28 luglio 1947)

del. s.n. (17 febbraio 1948)

del. n° 6 (20 febbraio 1948)

Nel volume: nn° 1 (3 marzo 1947); 2 (3 marzo 1947); 3 (14 agosto 1947); 4 (14 agosto 1947).

N.B.: Alcune delibere CEC sono deliberate dal sindaco con l'assistenza del segretario comunale.

**2/2**

**1950 - 1952**

1189

**Deliberazioni della Commissione Elettorale Comunale**

Fascicolo cartaceo.

Sono presenti:

- Del. n° 20 (7/3/1950)

- Del. n° 23 (26/12/1950)

- Del. n° 5 (28/12/1951) in due copie, con allegati

- Del. n° 8 (13/12/1952)

- Del. n° 10 (29/12/1952) in due copie, con allegati

*Schedario*

*sottoserie*

1190

**Schedario**

1 unità archivistica.

**3/1**

**1951 - 1955**

1191

*Impianto schedario elettorale - Elettorato*

*Circolari Schedario Elettorale*

Fascicolo cartaceo.

Sono presenti comunicazioni, circolari e stampati riguardanti l'impianto schedario elettorale.

Sono presenti due copertine: una con la dicitura "Impianto schedario elettorale", l'altra con dicitura "Elettorato Circolari Schedario elettorale".



sottoserie

1192

## **Fascicoli personali elettori**

5 unità archivistiche.

**4/1**

**1946 - 1964**

1193

Fascicoli elettorali personali - Servizio Elettorale

1946 - 1947; 1949 - 1964

Faldone cartaceo.

Si tratta di elettori ed elettrici.

I fascicoli non seguono un unico metodo di conservazione, ma sono ordinati o alfabeticamente o numericamente, all'interno di una suddivisione annuale.

I fascicoli sono prevalentemente vuoti oppure contengono solo qualche certificato. Alcuni sono privi di data.

**4/2**

**1953 - 1964**

1194

*Fascicolo elettorali eliminati per morte e per emigrazione*

Faldone cartaceo; numerazione coeva per fascicolo (dal n° 602 al n° 997).

Il faldone è costituito dai fascicoli elettorali personali eliminati o iscritti per morte, emigrazione o immigrazione.

**4/3**

**1953 - 1969**

1195

Fascicoli elettorali eliminati per morte o emigrazione

Faldone cartaceo.

Il faldone contiene i fascicoli elettorali personali eliminati per morte o per emigrazione-

I fascicoli sono ordinati in ordine alfabetico e le eliminazioni sono relative agli anni dal 1953 al 1969.

Gli anni di iscrizione degli elettori vanno dal 1946 al 1955.

**4/4**

**1957 - 1967**

1196

Fascicoli elettorali eliminati per emigrazione

Faldone cartaceo.

I fascicoli sono ordinati secondo il numero del fascicolo e le date di eliminazione vanno dal 1957.

Gli anni di iscrizione degli elettori sono dal 1956 al 1961.

**4/5**

**1961 - 1967**

1197

*Fascicoli elettorali eliminati per emigrazione*

Faldone cartaceo; numerazione coeva per fascicolo (dal n° 1202 al 1470).

Sono presenti i fascicoli eliminati per gli anni dal 1961 al 1967.

I fascicoli sono ordinati secondo il numero del fascicolo.

La copertina, oltre alla dicitura in oggetto, presenta anche le scritte "dal 1201 al 1600" e "anno dal 1960 al 1964".

*sottoserie*

1198

**Elenchi nominativi elettori**

1 unità archivistica.

**5/1**

**1956 - 1959**

1199

**Elenchi nominativi elettori**

Fascicolo cartaceo.

Sono presenti:

- Elenco nominativo delle cittadine e dei cittadini non iscritti nelle liste elettorali del Comune per precedenti penali
- Elenco nominativo degli elettori residenti all'estero

Sono presenti anche minute, buste di lettere (inviate dagli elettori) e comunicazioni.

sottoserie

1200

## **Revisioni liste elettorali**

30 unità archivistiche.

**6/1**

**1928 - 1931**

1201

### *Revisioni liste elettorali per l'anno 1930*

Fascicolo cartaceo.

La documentazione è costituita da due copie di:

- Elenco primo delle proposte di iscrizione nelle liste elettorali;
- Elenco secondo contenente gli elettori cancellati dalla lista;
- Elenco terzo degli elettori iscritti nella lista elettorale emigrati all'estero.

Sono presenti inoltre:

- Delibera Podestarile n° 1 del 15/2/1930 con oggetto "Revisione della Lista elettorale politica per 1930" con copia;
- Elenco preparatorio n° 1 più copia ed estratto;
- Vari certificati ed allegati, circolari.

**6/2**

**1930 - 1931**

1202

### *Revisioni liste elettorali per l'anno 1931*

Fascicolo cartaceo.

La documentazione è costituita da due copie di:

- elenco primo delle proposte di iscrizione nelle liste elettorali;
- elenco secondo contenente gli elettori cancellati dalla lista;
- elenco terzo degli elettori iscritti nella lista elettorale emigrati all'estero.

Sono presenti inoltre:

- Deliberazioni podestarili n° 1, 2, 3, 4, relative alle liste elettorali;
- Comunicazioni di altri Comuni relative ad iscrizioni nelle liste;
- Elenco preparatorio più copia ed estratto;
- Allegati vari.

**6/3**

**1931 - 1932**

1203

### *Revisioni liste elettorali per l'anno 1931*

Fascicolo cartaceo.

La documentazione è costituita da due copie di:

- Elenco primo delle proposte di iscrizione nelle liste elettorali;
  - Elenco secondo di coloro cui la Commissione Elettorale Comunale propone la cancellazione dalla lista;
  - Elenco terzo degli elettori iscritti nella lista generale emigrati all'estero;
- Gli elenchi sono racchiusi da una delibera podestarile del 15/1/1932.

Sono presenti inoltre:

- Deliberazione del Podestà del 10/11/1931 con oggetto "Revisione liste elettorali per l'anno 1932";
- Deliberazione del Podestà del 31/1/1932 con oggetto "Ripartizione del Comune in sezioni elettorali";
- Elenco di coloro che abbiano già compiuto il 21esimo anno di età, con allegati estratti dell'elenco preparatorio, relativamente alla revisione della lista elettorale politica.

E' presente infine una cartellina "Servizio elettorale atti vari", con pochi atti.

- |   |                    |      |
|---|--------------------|------|
| <b>6/4</b><br><i>Revisione delle liste elettorali politiche e amministrative</i><br>Fascicolo cartaceo.<br>La documentazione è costituita da elenchi di nuovi iscritti nelle liste elettorali ed elettori emigrati all'estero.<br>Sono presenti allegati, certificati, comunicazioni, delibere.<br>E' presente classificazione 6/2.   | <b>1933 - 1935</b> | 1204 |
| <b>6/5</b><br><i>Elezioni politiche 1936</i><br>Revisione liste 1936<br>Fascicolo cartaceo.<br>La documentazione è costituita da<br>- Elenchi liste elettorali<br>- Varia documentazione: comunicazioni, telegrammi etc.;<br>- Deliberazioni del Podestà per la divisione del Comune in sezioni elettorali e per la formazione degli elenchi del 31 gennaio 1936;<br>- Avviso del Podestà di pubblicazioni elenchi. | <b>1935 - 1936</b> | 1205 |
| <b>6/6</b><br>Lista elettorale politica 1937 e 1938<br>Fascicolo cartaceo.<br>Poche carte relative alla revisione della lista elettorale politica, 1937 e 1938.<br><br>E' presente classificazione VI/2/1 e VI/2/2.   | <b>1937 - 1938</b> | 1206 |
| <b>6/7</b><br>Liste elettorali, REVISIONE ANNUALE<br>Fascicolo cartaceo.  | <b>1947</b>        | 1207 |
| <b>6/8</b><br>Liste elettorali, revisione annuale<br>Fascicolo cartaceo.<br>NB: Alcune copie recano, come anno cui si riferisce la revisione, il 1947; sono stati confrontati con gli altri e con i dati riportati nella del. C.E.C. n° 1 (5/12/1947) e ricollocati nel 1948, cui sono relativi.  | <b>1948</b>        | 1208 |
| <b>6/9</b><br>Liste elettorali - Revisioni annuale e dinamica<br>Fascicolo cartaceo.  | <b>1949</b>        | 1209 |
| <b>6/10</b><br>Liste elettorali, Iscrizioni/Cancellazioni<br>Fascicolo cartaceo.  | <b>1949 - 1953</b> | 1210 |

**6/11** **1950** *1211*

Liste elettorali, Revisione dinamica e annuale

Fascicolo cartaceo.

- Verbale C.E.C. n° 21 (30 novembre) contiene gli elenchi;
- Verbale C.E.M. n° 115;

NB: nei titoli degli elenchi la data riportata è 1949, ma la data di deposito è relativa al 1950.

**6/12** **1950 - 1952** *1212*

Revisione liste elettorali

Faldone cartaceo.

Il faldone è costituito da fascicoli elettorali personali cancellati per emigrazione e per morte. I fascicoli sono ordinati per anno e per ordine alfabetico.

**6/13** **1951 - 1952** *1213*

Liste elettorali - Revisione dinamica e annuale -  
Aggiornamento

Fascicolo cartaceo.

Sono presenti :

- Verbale n° 2 (30 maggio)
- Verbale n° 3 (30 agosto)

Il fascicolo contiene alcune richieste di elettori emigrati per la conservazione dell'iscrizione nelle liste elettorali del Comune.

E' presente anche poca corrispondenza.

Da segnalare:

- Del. C.E.M n° 156 (31 marzo 1952): approvazione liste elettorali di Sezione del Comune di Tratalias.

**6/14** **1952** *1214*

Liste elettorali - Revisioni annuale, dinamica,  
tenuta, aggiornamento

Fascicolo cartaceo.

Sono presenti:

- Verbale n° 1 (28 febbraio)
- Verbale n° 3 (8 aprile)
- Verbale n° 4 (26 aprile)
- Verbale n° 6 (30 agosto)
- Verbale n° 7 (29 novembre)
- Circolari della Prefettura
- Certificati del Casellario giudiziale.

**6/15**

**1953**

1215

Liste elettorali - Revisioni dinamica e annuale

Fascicolo cartaceo.

Sono presenti:

- Verbale n° 1 (14 febbraio)
- Verbale n° 2 (28 febbraio)
- Verbale n° 3 (16 marzo)
- Verbale n° 4 (31 marzo)
- Verbale n° 5 (23 maggio)
- Verbale n° 8 (15 agosto)
- Verbale n° 9 (31 agosto)
- Verbale n° 10 (18 novembre)
- Verbale n° 11 (5 dicembre)

**6/16**

**1954**

1216

Liste elettorali - Revisioni dinamica e annuale

Faldone cartaceo.

Sono presenti:

- Verbale n° 1 (15 febbraio)
- Verbale n° 2 (28 febbraio)
- Verbale n° 3 (18 maggio)
- Verbale n° 5 (15 agosto)
- Verbale n° 6 (31 agosto)
- Verbale n° 7 (17 novembre)
- Verbale n° 8 (2 dicembre)

**6/17**

**1955**

1217

Liste elettorali - Revisioni dinamica e annuale

Fascicolo cartaceo.

Sono presenti:

- Verbale n° 1 (16 febbraio)
- Verbale n° 2 (2 marzo)
- Verbale n° 3 (16 maggio)
- Verbale n° 4 (1 giugno)
- Verbale n° 5 (1 agosto)
- Verbale n° 6 (16 novembre)
- Verbale n° 7 (2 dicembre)
- Verbale Commissione Elettorale, Mandamentale n° 276 (21 dicembre 1955) sui verbali 16 novembre 16 nov. e 2 dic.

**6/18**

**1956**

1218

Liste elettorali - Revisioni dinamica e annuale

Fascicolo cartaceo.

Sono presenti:

- Verbale n° 1 (1 marzo)
- Verbale n° 2 (15 marzo)
- Verbale n° 3 (3 aprile)
- Verbale n° 4 (9 aprile)
- Verbale n° 5 (12 aprile)
- Verbale n° 8 (17 agosto)
- Verbale n° 9 (31 agosto)
- Verbale n° 10 (17 novembre)
- Verbale n° 11 (3 dicembre)

**6/19**

**1957**

1219

Liste elettorali - Revisioni dinamica e annuale

Fascicolo cartaceo.

Sono presenti:

- Verbale n° 1 (7 marzo)
- Verbale n° 2 (7 marzo)
- Verbale n° 3 (18 aprile)
- Verbale n° 5 (1 giugno)
- Verbale n° 6 (16 agosto)
- Verbale n° 7 (1 settembre)
- Verbale n° 8 (16 novembre)
- Verbale n° 9 (30 novembre)

**6/20**

**1958**

1220

Liste elettorali - Revisioni dinamica e annuale

Fascicolo cartaceo.

Sono presenti:

- Verbale n° 1 (2 gennaio)
- Telegrammi relativi al verbale n° 3 (15/2/58), ma il verbale è assente
- Verbale C.E.M 365 (25/3/58) di approvazione dei verbali C.E.C. 3 e 4 (15 e 28/2/58, assenti);
- Verbale C.E.M 367 (27/3/58)
- Verbale n° 5 (6 marzo)
- Verbale n° 6 e 7 (24 marzo)
- Verbale n° 8 (15 aprile)
- Verbale C.E.M. 368 (14/5/58) di approvazione del verbale C.E.C. 10 (14/5/58, assente)
- Verbale n° 11 (11 agosto)
- Verbale n° 12 (30 agosto)
- Verbale n° 13 (15 novembre)
- Verbale n° 14 (29 novembre)

**6/21**

**1959**

1221

Liste elettorali - Revisioni dinamica e annuale

Fascicolo cartaceo.

Sono presenti:

- Verbale n° 1 (14 febbraio)
- Verbale n° 2 (28 febbraio)
- Verbale n° 3 (10 aprile)
- Verbale n° 4 (16 maggio)
- Verbale n° 5 (30 maggio)
- Verbale n° 6 (14 agosto)
- Verbale n° 7 (31 agosto)
- Verbale n° 8 (14 novembre)
- Verbale n° 9 (30 novembre)

**6/22**

**1960**

1222

Liste elettorali - Revisioni dinamica e annuale

Fascicolo cartaceo.

Sono presenti:

- Verbale n° 1 (13 febbraio)
- Verbale n° 2 (29 febbraio)
- Verbale n° 4 (16 maggio)
- Verbale n° 5 (31 maggio)
- Verbale n° 6 (16 agosto)
- Verbale n° 7 (31 agosto)
- Verbale n° 8 (15 settembre, ma datata 15 agosto; la data è stata verificata sul registro)
- Verbale n° 9 (22 settembre)
- Verbale n° 10 (22 ottobre)
- Verbale n° 12 (15 novembre)
- Verbale n° 13 (30 novembre)

**6/23**

**1961**

1223

Liste elettorali - Revisioni dinamica e annuale

Fascicolo cartaceo.

Sono presenti:

- Verbale n° 1 (15 febbraio)
- Verbale n° 2 (1 marzo)
- Verbale n° 3 (1 marzo)
- Verbale n° 4 (6 aprile)
- Verbale n° 5 (15 aprile)
- Verbale n° 6 (20 aprile)
- Verbale n° 8 (3 giugno)
- Verbale n° 9 (16 agosto)
- Verbale n° 10 (31 agosto)
- Verbale n° 11 (15 novembre)
- Verbale n° 12 (30 novembre)

**6/24**

**1962**

1224

Liste elettorali - Revisioni dinamica e annuale

Fascicolo cartaceo.

Sono presenti:

- Verbale n° 1 (15 febbraio)
- Verbale n° 2 (28 febbraio)
- Verbale n° 3 (5 aprile)
- Verbale n° 4 (14 maggio)
- Verbale n° 5 (30 maggio)
- Verbale n° 6 (14 agosto)
- Verbale n° 7 (30 agosto)
- Verbale n° 8 (14 novembre)
- Verbale n° 9 (29 novembre)



**6/25**

**1963**

1225

*Revisione annuale delle liste elettorali anno  
1964 verbale n°12 della C.E.C. del 14/12/1963  
. Ripartizione del Comune in sezioni elettorali -  
verbale n° 13 del 14/12/1963*

Liste elettorali - Revisioni dinamica e annuale

Fascicolo cartaceo.

Il fascicolo contiene:

- Verbale di deliberazione della C.E.C. per la ripartizione del Comune in Sezioni (n° 13 del 14 dic. 1963)
- Verbale di deliberazione della C.E.C. (14 dic. 1963) relativa a revisione delle liste elettorali (iscrizioni e cancellazioni); all'interno si trovano gli elenchi relativi
- Verbali, dal n° 1 al n° 11
- Comunicazioni e telegrammi

Le revisioni sono relative all'anno 1964.

**6/26**

**1964**

1226

Revisione straordinarie e dinamiche liste elettorali -  
Verbali

Fascicolo cartaceo.

Il fascicolo è costituito da sottofascicoli recanti scritta esterna relativi a revisioni dinamiche e straordinarie delle liste elettorali (iscrizioni e cancellazioni). Sono presenti verbali e allegati.

Da segnalare:

E' presente un sottofascicolo con dicitura " Verbale di rettificazione delle liste elettorali n° 3" al cui interno si trovano un verbale di deliberazione della C.E.C. del 1 aprile 1964 (rettificazione della lista generale) e un verbale della Commissione elettorale mandamentale di S.Antioco del 3 aprile con oggetto "Comune di Tratalias - Revisione Straordinaria liste elettorali per le elezioni regionali del Friuli-Venezia Giulia".

**6/27**

**1965**

1227

Revisione dinamiche liste elettorali - Verbali del.  
elenchi - Rettificazioni liste elettorali

Fascicolo cartaceo.

Sono presenti sottifascicoli recanti scritta esterna riguardanti le revisioni dinamiche delle liste elettorali (iscrizioni, cancellazioni, rettificazioni) e i verbali relativi.

Diversi verbali si trovano fuori dai sottofascicoli.

**6/28**

**1966**

1228

Revisione delle liste elettorali - anno 1966

Fascicolo cartaceo.

Sono presenti:

- Verbali della Commissione Elettorale Comunale (nn° 1, 2, 3, 4, 5, 10, 11, 12)
- Verbali della Commissione Elettorale Mandamentale di S.Antioco (nn° 11, 19, 28, 40, 53, 57)

I verbali si riferiscono a revisioni:

- generali e sezionali
- dinamiche e straordinarie

Sono presenti allegati (comunicazioni e elenchi nominativi).

Sono altresì presenti comunicazioni del Sindaco.

**6/29**

**1967**

1229

Revisione delle liste elettorali - iscrizioni e cancellazioni - anno 1967

Fascicolo cartaceo.

Sono presenti:

- Verbali della Commissione Elettorale Mandamentale di S.Antioco (n°2)
- Verbali della Commissione Elettorale Comunale (n°1, 2, 5, 7, 8, 11)

I verbali si riferiscono a revisioni dinamiche e straordinarie.

Sono presenti comunicazioni allegate.

**6/30**

**1968**

1230

Revisione delle liste elettorali - iscrizioni e cancellazioni - anno 1968

Fascicolo cartaceo.

Sono presenti:

- Verbali della Commissione elettorale Mandamentale di S.Antioco (n° 22, 29, 40)
- Verbali della Commissione elettorale Comunale (n°1, 2, 3, 4, 9, 10, 13, 14)

I verbali si riferiscono a revisioni dinamiche e straordinarie.

Da segnalare;

- Verbale della C.E.C. (n° 10 del 3-5-1968) con oggetto "Nomina degli scrutatori"; il verbale si riferisce alle elezioni politiche del 19 maggio 1968.

*sottoserie*

1231

## **Elezioni politiche**

7 unità archivistiche.

**7/1**

**1934**

1232

### *Corrispondenza - Elezioni politiche 1934*

Fascicolo cartaceo.

E' presente corrispondenza e atti vari relativi alle elezioni politiche del 1934:

- Verbale di nomina degli scrutatori
- Comunicazioni
- Telegrammi
- Circolari
- Una notifica di cancellazione dalle liste elettorali.

**7/2**

**1948 apr.18**

1233

### **Elezioni politiche**

Fascicolo cartaceo.

La documentazione, rinvenuta molto disordinata, è stata così suddivisa:

- Revisioni liste elettorali
- Istruzioni della Prefettura sulle modalità di voto
- Operazioni di voto e scrutinio
- Rendiconti spese sostenute, con allegati

Tutto il fascicolo contiene numerosi telegrammi della Prefettura, raccolti in gruppi tematici e riordinati per numero di protocollo.

Il foglio della Prefettura n° 78145 (16 gennaio 1950) è stampato su una scheda elettorale votata delle elezioni comunali di Ales (1946).

**7/3**

**1946**

1234

### *Elezioni per la costituente* 1946

Fogli sciolti cartacei.

Si tratta di poche carte:

- una dichiarazione di servizio prestato come scrutatore;
- elenco delle spese sostenute per il personale di seggio.

Da segnalare:

- Sono presenti alcune disposizioni della Prefettura ai Sindaci e altri Enti di cancellazione del simbolo monarchico dalle carte da lettere in suo e la sua sostituzione con la scritta "Repubblica Italiana".

**7/4**

**1953 giu.7**

1235

**Elezioni politiche**

Fascicolo cartaceo.

La documentazione è stata così suddivisa:

- Preparazione delle liste elettorali
- Istruzioni e comunicazioni della Prefettura
- Operazioni di voto
- Rilevazioni statistiche sui risultati elettorali

E' presente un sottofascicolo di certificati elettorali restituiti.

**7/5**

**1958**

1236

**Elezioni politiche 25 maggio 1958**

Fascicolo cartaceo.

La documentazione è contenuta in diversi fascicoli, suddivisi a loro volta in diversi sottofascicoli.

Sono presenti:

- Verbali vari
- Comunicazioni
- Elenchi
- Distinte nominative
- Ordinanze e comunicazioni del Prefetto
- Circolari e stampati
- Certificati
- Atti relativi agli elettori residenti
- Domande richiesta spazi affissione manifesti

Alcuni sottofascicoli presentano una segnatura numerica, che è stata rispettata (segnature 2, 3, 4, 5, 6, 7, 8, 11, 12, 13).

**7/6**

**Elezioni politiche per la Camera dei Deputati e del Senato della Repubblica del 28 aprile 1963**

Faldone+fascicolo cartacei.

La documentazione è suddivisa in sottofascicoli, con scritta esterna

- Materiale da consegnare al presidente di seggio
- Certificati elettorali pervenuti da altri Comuni
- Propaganda elettorale-stampati
- Elenchi
- Circolari e comunicazioni
- Certificati elettorali
- Domande spazi definitivi propaganda elettorale e domani spazi provvisori
- Lista elettorale per i militari e marittimi
- Elettori autorizzati a votare in luoghi di cura
- Rendiconto delle spese sostenute
- Mandati di pagamento
- Fatture
- Tabelle indennità di missione da pagare al Presidente del Seggio
- Minute degli onorari dei componenti della sezione elettorale
- Verbale di compilazione delle cartoline di avviso per le elezioni politiche
- Preventivi

Sono presenti inoltre:

- Verbali delle operazioni elettorali
- Estratto del Verbale dell'Ufficio Elettorale circoscrizionale relativo alle operazioni per il riesame dei voti contestati e provvisoriamente non assegnati
- Risultati elezioni politiche del 28 aprile 1963 (comunicazioni alla Prefettura)

**1958 - 1964**

1958 - 1963; 1963 - 1964

1237

**7/7**

**Elezioni politiche 1968**

Faldone cartaceo.

Il faldone è costituito dalla documentazione riguardante le elezioni politiche del 19 maggio 1968. Le carte sono raccolte in fascicoli recante dicitura esterna.

Sono presenti:

- Verbali
- Comunicazioni e circolari
- Delibere
- Rendiconto spese
- Richieste assegnazione spazio
- Stampati
- Ordinanze prefetto
- Elenchi
- Certificati elettorali

**1968 mag.19**

1238

sottoserie

1239

## **Elezioni regionali**

8 unità archivistiche.

**8/1**

**1949 mag.8**

1240

### **Elezione del 1° Consiglio Regionale**

Fascicolo cartaceo.

Il fascicolo è fortemente incompleto.

Sono presenti telegrammi della Prefettura (ordinati per protocollo d'arrivo in Comune), e la nomina degli scrutatori (29 aprile 1949).

**8/2**

**1950**

1241

### *Rimborso spese per le Elezioni Regionali dell'8-5-949*

Fascicolo cartaceo.

Il fascicolo è costituito da:

- Verbali
- Rendiconto spese
- Raccomandata della Prefettura riguardante il pagamento degli onorari ai componenti del seggio
- Mandati di pagamento.

**8/3**

**1953 giu.14**

1242

### **Elezione del secondo Consiglio Regionale**

Fascicolo cartaceo.

Il fascicolo contiene:

- Operazioni di voto
- Circolari e telegrammi della Prefettura, ordinati per protocollo di entrata della Prefettura
- Corrispondenza
- Rilevazione statistica dei certificati elettorali
- Copie atti Giunta Municipale (da n°14 alla n° 17, data 30 giugno)

Su una copertina è presente dicitura "Circolari per il Presidente del Seggio".

**8/4**

**1953 - 1955**

1243

### *Contabilità spese elettorali - 2° Consiglio Regionale Sardo ed Elezioni Politiche 1953*

Fascicolo cartaceo.

Sono presenti:

- Rendiconto delle spese sostenute
- Tabelle indennità di missione
- Onorari giornalieri ai componenti del seggio
- Delibere della Giunta Municipale e mandati di pagamento (liquidazione parcelle e spese sostenute per conto del Governo).

**8/5**

**1957 ago.16**

1244

**Elezione del 3° Consiglio Regionale**

Fascicolo cartaceo.

La documentazione era suddivisa in fascicoli numerati dal n° 2 al n° 24; è stata così raggrupata.

1. Corrispondenza (fasc. 2, 3, 4)
2. Atti relativi ai certificati elettorali (fasc. 6, 7, 8, 9, 10, 14, 16, 17, 23)
3. Operazioni preliminari al voto (fasc. 5, 11, 12, 15, 18, 19, 20, 21, 24)
4. Nomina degli scrutatori (fasc. 13)
5. Prospetti vari (fasc. 22): contiene prospetti sugli elettori.

Le denominazioni dei singoli fascicoli sono riportate nelle coperte della nuova condizionatura.

Il fascicolo è fortemente incompleto, risultano assenti i verbali delle operazioni di voto (tranne uno) e i risultati elettorali.

**8/6**

**1961**

1245

**Elezione del Consiglio Regionale - 18 giugno 1961**

Fascicolo cartaceo.

Sono presenti:

- Verbali delle operazioni elettorali

**8/7**

**1965**

1246

***Elezioni regionali 13.6.1965***

Fascicolo cartaceo.

E' presente la documentazione relativa alle Elezioni Regionali del 1965 (V Consiglio Regionale).

La documentazione è contenuta in sottofascicoli recante scritta esterna ed è suddivisa per tipologia:

- Comunicazioni
- Verbali
- Stampati
- Certificati elettorali
- Atti vari

**8/8**

**1969**

1247

***Elezione VI Consiglio Regionale Sardo 15-6-1969***

Fascicolo cartaceo.

La documentazione è racchiusa in sottofascicoli recanti ognuno dicitura esterna.

Sono presenti:

- Comunicazioni e telegrammi
- Verbali Giunta Municipale e verbali segretario per ricezione materiale elettorale e compilazioni certificati
- Richieste affissioni propaganda elettorale
- Richieste di voto dall'ospedale da parte di cittadini ricoverati
- Richieste di certificati elettorali e duplicati
- Partecipazioni di nomina a scrutatore
- Un prospetto di riscontro della ricezione delle buste
- Comunicazioni riguardanti i certificati elettorali
- Registro Consegna Duplicati Certificati Elettorali
- Cartoline per agevolazioni di viaggio elettori residenti all'estero

*sottoserie*

1248

## **Elezioni provinciali e amministrative**

4 unità archivistiche.

**9/1**

**1952 mag.25**

1249

### **Elezioni provinciali e comunali**

Fascicolo cartaceo.

Il fascicolo presentava una suddivisione delle carte che è stata, in linea di massima, conservata.

- Corrispondenza varia
- Nomina scrutatori
- Atti preparatori operazioni di voto
- Verbali
- Note di trasmissione dei plichi alla Prefettura e al Tribunale;
- Prospetti voti
- Carte relative alle liste dei candidati

**9/2**

**1956 mag.27**

1250

### **Elezioni provinciali e comunali**

Fascicolo cartaceo.

La documentazione, piuttosto disordinata, è stata reinserita nelle copertine (stampate) di pertinenza. Nel fascicolo n°5 è stata raggruppata la corrispondenza non inseribile negli altri fascicoli (soprattutto telegrammi dalla Prefettura).

N.B: E' presente francobollo delle Olimpiadi Invernali di Cortina del 1956.

**9/3**

**1960 nov.6**

1251

### **Elezioni provinciali e comunali**

Fascicolo cartaceo.

La documentazione è così suddivisa:

1. Documentazione relativa alla distribuzione dei certificati elettorali
2. Domande per spazi propaganda (provinciali)
3. Domande per spazi propaganda (comunali)
4. Presentazione e approvazione liste candidati (comunali)
5. Copie verbali
6. Verbali
7. Corrispondenza varia



**9/4**

**1964 nov.22**

1252

## **Elezioni provinciali e comunali**

Fascicolo cartaceo.

Il fascicolo contiene:

- Documentazione relativa alla compilazione e distribuzione dei certificati elettorali;
- Nomina scrutatori
- Fornitura stampati
- Propaganda elettorale
- Presentazione delle liste
- Circolari prefettizie
- Verbali
- Certificato di eleggibilità dei neo-eletti
- Convocazione del nuovo Consiglio Comunale per la seduta di insediamento
- Stampato delle istruzioni per la liquidazione delle competenze dovute ai componenti dei seggi, degli Uffici Centrali e degli Uffici elettorali
- Mandati di pagamento n° 213 e 214
- Tabelle delle indennità di missione
- Competenze dovute ai componenti della sezione elettorale
- Comunicazioni

E' presente copertina con dicitura "Elezioni Amministrative 22.11.1964 - Trattamento economico"-

E' presente la pubblicazione ministeriale "Le leggi elettorali comunale e provinciale".

**Feste e commemorazioni - Concessioni e pensioni**

*sottoserie*

1254

## **Feste e commemorazioni**

1 unità archivistica.

**10/1**

**1931 - 1936**

1255

*Cat.III - Feste Nazionali, Commemorazioni,  
etc."*

1931 - 1933; 1935; 1936

### **Festa degli alberi**

Fascicolo cartaceo.

Si tratta di più sottofascicoli costituiti da telegrammi di auguri, comunicazioni e atti relativi a feste solenni, commemorazioni varie e lutti nazionali. Uno riguarda la festa degli alberi del 1936.

I sottofascicoli recano scritte esterne.

E' presente classificazione 6/3, 6/2, 11/1 e 11/1/10.

Da segnalare:

- Nel sottofascicolo "Lutti nazionali ed Esteri - Commemorazioni" c'è un biglietto di ringraziamento funebre di Benito Mussolini, per l'albero piantato in memoria di Arnaldo Mussolini;
- La cartella "Lutti nazionali, anno 1932, Cat. VI contiene un carteggio relativo alla posa di un albero commemorativo per la morte di Arnaldo Mussolini.

*concessioni e pensioni*

*sottoserie*

1256

**concessioni e pensioni**

1 unità archivistica.

**11/1**

**1930 - 1931**

1257

*Pensionati dello Stato*

Fascicolo cartaceo.

Si tratta di richieste inoltrate dal Ministero del Tesoro relative a liquidazioni pensioni, militari, comunicazioni dell'Intendenza di Finanza, elenco dei pensionati di guerra, elenco certificati di pensione; è presente classificazione 6.

**Partiti politici**

sottoserie

1259

## **Partiti politici e loro organizzazione**

3 unità archivistiche.

**12/1**

**1930 - 1931**

1260

*PNF*

**Partiti politici**

Fascicolo cartaceo.

Si tratta di

- richieste inoltrate dalla Federazione Provinciale di Cagliari
- fogli d'ordine
- annuale del fascismo

**12/2**

**1935**

1261

**Partiti politici - P.N.F.**

Fascicolo cartaceo.

Il fascicolo contiene due circolari del P.N.F. di Cagliari con istruzioni sull'acquisto dei distintivi di grado, servizio e categoria per Podestà e segretari comunali (25 marzo e 23 aprile 1935).

E' presente classificazione 16.

**12/3**

**1942 - 1946**

1262

*Circolari materiale ex P.N.F.*

Fascicolo cartaceo.

Atti e circolari, telegrammi e documentazione relativa alla consegna e alla distinzione del materiale alla consegna e alla distinzione del materiale appartenuto al Fascio di Combattimento di Tratalias al Dopolavoro e all'ex G.I.L. (Gioventù Italiana del Littorio).

Sono presenti

- Verbali di consegna dei registri e carte amministrative e mobili del cessato Fascio di Combattimento di Tratalias, 5 agosto 1943;
- Libretto postale intestato al Podestà;
- Decreto prefettizio relativo alla costituzione della Commissione incaricata di presenziare alla distruzione del materiale suddetto;
- Verbale di distruzione carteggio dell'ex fascio di Tratalias, 28 dicembre 1944;
- Vari atti di corrispondenza intercorsa tra il Commissario Provinciale della G.I.L., il Sindaco, l'E.N.A.L. (Ente Nazionale Assistenza Lavoratori), l'Intendenza di Finanza.

*sottoserie*

1263

**Opera Nazionale Dopolavoro e Opera Nazionale  
Balilla**

1 unità archivistica.

**13/1**

**1930 - 1933**

1264

*Opera Nazionale Dopolavoro - Opera  
Nazionale Balilla*

Fascicolo cartaceo.

Si tratta di

- tre sottofascicoli contenenti principalmente circolari dell'O.N.B, comunicazione e bollettini;
- poche carte relative alla costituzione di un dopolavoro

serie

1265

## **Corrispondenza**

20 unità archivistiche.

**14/1**

**1930 - 1931**

1266

### **Corrispondenza relativa al Governo**

Fascicolo cartaceo.

Si tratta di più sottofascicoli, alcuni vuoti o contenenti solo poche carte, relative a

- abbonamenti a Gazzette Ufficiali e Leggi e Decreti
- richieste per esporre manifesti

Da segnalare: "Elezioni", elenco delle spese sostenute dal Comune in occasione delle elezioni del 29 marzo 1929, con allegati.

**14/2**

**1933**

1267

### **Corrispondenza relativa al Governo**

Fascicolo cartaceo.

Si tratta di

- telegrammi
- notifiche cancellazione e iscrizione nelle liste
- richiesta piantine per la Festa dell'Albero
- elezioni politiche - richiesta documenti dalla Pretura
- ricostituzione Comitati Patronato Protezione Maternità
- comunicazioni prefettizie

E' presente classificazione 6, 6/3, 6/5, 6/2.

**14/3**

**1934 - 1935**

1268

### **Corrispondenza relativa al Governo**

Fascicolo cartaceo.

Si tratta di pochi atti relativi a

- comunicazioni Prefettizie
- abbonamenti a Gazzette Ufficiali
- scuola rurale ONB

**14/4**

**1936**

1269

### **Corrispondenza varia relativa al Governo**

Fascicolo cartaceo.

Si tratta di telegrammi, comunicazioni, relativi prevalentemente a commemorazioni, inaugurazioni, feste nazionali.

La cartella reca la scritta "Categoria VI Governo".

E' presente classificazione VI.



**14/5**

**1936 - 1940**

1270

Corrispondenza cat. Governo

1936; 1940

Fascicolo cartaceo.

Il fascicolo è costituito da:

- Telegrammi
- Circolari
- Comunicazioni

In una comunicazione del Podestà all'Unione Fascista tra le Famiglie numerose è presente l'elenco delle madri di famiglie numerose da premiare.

Da segnalare:

- Sono presenti una comunicazione del Prefetto Leone riguardante la sua assunzione del governo della Provincia e una del Prefetto Tito C. Canovai con la quale comunicava invece l'assunzione del ruolo di Prefetto di Perugia e l'abbandono della R.Prefettura di Cagliari.

**14/6**

**1938**

1271

Atti vari e corrispondenza relativi cat. Governo

Fascicolo cartaceo.

Si tratta di poche comunicazioni e telegrammi.

E' presente classificazione VI/1/1 e VI/3/3.

**14/7**

**1939**

1272

Corrispondenza relativa cat. Governo

Fascicolo cartaceo.

Si tratta di pochi atti, in prevalenza telegrammi relativi ad anniversari e commemorazioni.  
E' presente classificazione cat. VI.

**14/8**

**1941**

1273

Corrispondenza relativa cat. Governo

Fascicolo cartaceo.

Poche carte di corrispondenza relative alla cat. Governo.

Si tratta di

- telegrammi per commemorazioni di feste e solennità
- richieste trasmissione libretti di pensione da parte dell'Intendenza di Finanza

**14/9**

**1942**

1274

*Governo*

Corrispondenza relativa alla cat. VI

Fascicolo cartaceo.

La corrispondenza è stata suddivisa in

- Buoni novennali (comprende un pieghevole contro le sanzioni economiche)
- Pensioni
- Altre: 1) circolare dell'Istituto Luce per l'acquisto di fotografie del viaggio di Mussolini in Sardegna;  
2) nota sulla distribuzione dell'Albo d'Oro dei legionari italiani deceduti nella Guerra di Spagna

E' presente un mazzo di telegrammi prefettizi sulle occasioni di imbandieramento degli uffici pubblici.

- 14/10** **1943** *1275*  
Corrispondenza relativa alla cat.VI - Governo  
Fascicolo cartaceo.  
Sono presenti poche carte.  
Da segnalare: comunicazione di avvenuto parto genuino per la concessione del "Premio del Duce", del Podestà al Prefetto.  
E' presente classificazione a matita rossoblù "6".
- 14/11** **1945** *1276*  
Corrispondenza Governo  
Fascicolo cartaceo.  
Si tratta di poche carte, tra cui una deliberazione del Comitato Comunale di Liberazione Nazionale, con oggetto "Nomina commissione di controllo sui generi razionati nonché per sopprimere il mercato nero", con atti allegati.  
E' presente la scritta esterna a matita blu "categoria VI".
- 14/12** **1946** *1277*  
Corrispondenza Governo  
Carte sciolte.  
Si tratta di pochi telegrammi.  
La cartella reca la scritta "Categoria VI anno 1946".
- 14/13** **1946 - 1948** *1278*  
Corrispondenza Governo / Servizio elettorale:  
corrispondenza  
Fascicolo cartaceo.  
La documentazione riguardante il servizio elettorale è riordinata seguendo il numero di protocollo del Comune.  
Per una migliore conservazione, la documentazione è divisa in due sottofascicoli: 1946-1947 e 1948.  
Da segnalare:  
- Fascicolo di telegrammi della Prefettura
- 14/14** **1948 - 1952** *1279*  
Corrispondenza e atti vari cat.Governo / Servizio elettorale - Rilevazioni statistiche  
Fascicolo cartaceo.  
Sono presenti:  
- Telegrammi  
- Comunicazioni  
- Circolari  
- Pensioni  
- Statistiche elettori al 30 settembre 1950  
- Statistiche elettori al 6 aprile 1951  
Le carte fanno riferimento soprattutto a liste elettorali ed elettori (revisione liste elettorali, cancellazioni elettori).

**14/15**

**1953 - 1958**

1280

*Prefettura*

Corrispondenza Governo / Servizio elettorale:  
distinte di corrispondenza

Fascicolo cartaceo.

Si tratta di:

- Comunicazioni
- Circolari
- Telegrammi
- Richieste certificati di nascita per uso elettorale
- Elenchi

Parte della documentazione è conservata in sottofascicoli recante dicitura esterna.

Da segnalare:

- E' presente un sottofascicolo con dicitura "Festa degli Alberi" al cui interno si trova poca corrispondenza relativa alla celebrazione della Festa degli Alberi del 1955;
- E' presente documentazione relativa all'Elezione del 3° Consiglio Regionale della Sardegna (16-12-1957), contenuta nel sottofascicolo con dicitura "Elezioni Regionali 6/2/3; nello stesso è presente un mandato di pagamento;
- Sono presenti comunicazioni relative alle Elezioni Politiche del 1958.

La documentazione è relativa a diversi oggetti e i sottofascicoli di cui sopra sono racchiusi in una copertina con dicitura "Categoria VI-Governo".

Sono presenti diverse classificazioni: 6.3.1/ 6.3.2/ 6.3.1/ 6.2.2.

**14/16**

**1959 - 1960**

1281

Corrispondenza Governo

Fascicolo cartaceo.

Il fascicolo contiene corrispondenza relativa alla VI categoria suddivisa in sottofascicoli, relative alla trasmissione di modelli per rilevazioni statistiche.

Da segnalare:

- Una comunicazione dell'Associazione Nazionale Veterani e Reduci Garibaldini con oggetto "Commemorazione del Centenario dell'Epopèa Garibaldina", alla quale sono allegati una circolare della Presidenza del Consiglio con lo stesso oggetto e un bollettino per il versamento a favore dell'Associazione per la costruzione del monumento dello sbarco dei Mille a Marsala.

**14/17**

**1962**

1282

Corrispondenza Governo

Fascicolo cartaceo.

Il fascicolo è costituito da comunicazioni, riguardanti prevalentemente l'ENAL. E' presente classificazione 6.3.1. Sono presenti rilevazioni elettorali.

La copertina presenta dicitura "Corrispondenza evasa anno 1962 - 6° categoria".

**14/18**

**1963 - 1966**

1283

**Corrispondenza Governo**

Fascicolo cartaceo.

Il fascicolo è costituito da:

- Comunicazioni, telegrammi
- Circolari
- Rilevazioni delle variazioni delle liste elettorali, dei certificati elettorali, delle sezioni ed elettori
- Ordinanze del Prefetto

Da segnalare:

- Un paio di circolari della Prefettura di Cagliari con oggetto "Visita del Presidente della Repubblica On. Prof. Antonio Segni".
- Due comunicazioni riguardanti l'elezione del V Consiglio Regionale

La documentazione è contenuta in sottofascicoli.

**14/19**

**1967**

1284

**Corrispondenza e atti vari cat. Governo**

Fascicolo cartaceo.

Il fascicolo è costituita da

- Comunicazioni e telegrammi
- Circolari
- Varie

Da segnalare:

- Discorso pronunciato dal Presidente della Repubblica l'8 maggio 1967.
- Pubblicazione rappresentanze diplomatiche e consolari dell'Italia all'estero.

**14/20**

**1969**

1285

**Corrispondenza e atti vari cat. Governo**

Fascicolo cartaceo.

Sono presenti pochi atti relativi alla VI categoria, nello specifico comunicazioni, telegrammi e circolari.

Da segnalare:

- Alcune carte, avvicinate fra loro per uniformità, sono relative al segretario Francesco Sciscioli.





sottoserie

1288

**Pretura - Corte d'Appello - Tribunale - Corte d'Assise**

2 unità archivistiche.

**1/1**

**1931**

1289

**Assessori per la Corte d'Assise**

Fascicolo cartaceo.

Il fascicolo contiene corrispondenza; è presente l'elenco dei cittadini che posseggono i requisiti per la nomina di Corte d'Assise.

E' presente la lettera di un notaio del 27 novembre 1930.

La documentazione è raccolta da una copertina con scritta a macchina "Assessori per la Corte d'Assise, anno 1931 e retro, categoria VII".

**1/2**

**1954**

1290

**Elenco giudici popolari-Corte d'Assise**

Carte sciolte.

Elenco dei giudici popolari per la Corte di Assise, emesso dalla Commissione Comunale per la formazione dei suddetti elenchi.

sottoserie

1291

## **Giudici popolari - Procedure giudiziarie e arbitrali**

4 unità archivistiche.

**2/1**

**1951 set.4**

1292

### *Deliberazioni Commissione Comunale per la formazione degli elenchi giudici popolari"*

Registro cartaceo.

Il registro è compilato solo per le prime pagine; sono infatti presenti solo due deliberazioni, la n° 1 e la n° 2 (in continuazione) datate 4 settembre 1951.

**2/2**

**1952**

1293

### *Formazione elenchi giudici popolari*

Fascicolo cartaceo.

Il fascicolo è costituito da:

- Comunicazioni riguardanti l'oggetto
- Elenco dei cittadini residenti in possesso dei requisiti per l'esercizio delle funzioni di giudice popolare nelle Corti d'Assise; vi è allegata una domanda d'iscrizione negli elenchi;
- Verbale di deliberazione della Giunta con oggetto "Costituzione Commissione per la formazione degli elenchi comunali dei giudici popolari";

E' presente classificazione VII.1.5.

**2/3**

**1954 - 1955**

1294

### *Elenco dei Giudici popolari 1954-1955*

Fascicolo cartaceo.

Il fascicolo è costituito da poche carte. Sono presenti:

- Comunicazioni
- Elenchi dei giudici popolari

E' presente una comunicazione inviata dal Presidente della Corte di Appello della Sardegna al Sindaco alla quale è allegata la legge 287 del 10 aprile 1951, modificata con legge del 5 maggio 1952, riguardante le operazioni biennali per l'aggiornamento degli Albi dei giudici popolari.

**2/4**

**1954 - 1955**

1295

### *Atto di citazione contro il Comune del Farmacista Cherchi*

Fascicolo cartaceo.

E' presente poca documentazione relativa a un atto di citazione del farmacista Cherchi contro il Comune per il pagamento di medicinali.  
L'atto di citazione è in copia.



*sottoserie*

1296

**Carceri, riformatori e Uffici giudiziari**

5 unità archivistiche.

**3/1**

**1927 - 1929**

1297

**Spese Mandamentali per Carcere e Pretura**

Fascicolo cartaceo.

Sono presenti il riparto per l'anno 1927, l'avviso di esecutorietà per il riparto 1928, il riparto per il 1929. Copertina (a matita blu): "7".

**3/2**

**1930 - 1931**

1298

**Riparto spese per locali giudiziari**

Fascicolo cartaceo.

Il fascicolo contiene corrispondenza; è presente il quadro di riparto per il 1930. E' presente una copertina con scritta a macchina "Spese giudiziarie, riparti, anno 1931 e retro, categoria VII".

**3/3**

**1932**

1299

**Spese mandamentali Carceri e Pretura per l'anno 1931**

Fascicolo cartaceo.

Il fascicolo contiene:

- Riparto delle spese per il Carcere Mandamentale e per gli uffici della Reale Pretura (20 maggio 1932);
- Solleciti di pagamento quota spese mandamentali (5 agosto e 29 agosto 1932).

**3/4**

**1932**

1300

**Atti relativi al personale di custodia delle carceri giudiziarie**

Fascicolo cartaceo.

Il fascicolo contiene la minuta di una nota del Podestà di Tratalias sull'arruolamento di agenti di custodia delle carceri (27 gennaio 1932) (lettera di trasmissione).

Il fascicolo è racchiuso da una copertina con dicitura "Personale di custodia delle carceri giudiziarie, anno 1932, cat. VII".

**3/5**

**1953 - 1956**

1301

***Ufficio conciliazione Tratalias posta notifiche 1956***

Fascicolo cartaceo.

Nella documentazione sono presenti atti vari, notifiche e circolari inviate all'Ufficio di Conciliazione. Troviamo inoltre statistiche giudiziarie inerenti l'Ufficio di Conciliazione.

*Protesti*

*sottoserie*

1302

**Protesti**

2 unità archivistiche.

**4/1**

**1954 - 1957**

1303

*Registri protesti cambiari*

Fascicolo cartaceo; numerazione coeva per registrazione (dalla n° 1 del 1954 alla n° 176 del 1956); numerazione coeva per registrazione (dalla n°1 alla n° 8 del 1957).

E' presente classificazione 7.5.2.

**4/2**

**1957 - 1969**

1304

**Registro Protesti Cambiari anni 1957-1969**

1957; 1962 - 1969

Fascicolo cartaceo; numerazione coeva per registrazione (Dalla n° 1 del 2/1/1957 alla n° 24 del 4/3/1969).

*Culto*

*serie*  
**Culto**

1305

## Edifici di culto

6 unità archivistiche.

**5/1**

**1882**

1307

### Appalto dei lavori di riparazione alla Chiesa Parrocchiale

Fascicolo cartaceo.

Il volume è così costituito

- Calcolo delle riparazioni occorrenti alla Chiesa Parrocchiale (20-4-1882)
- Deliberazione del Consiglio Comunale "Riparazioni alla Chiesa Parrocchiale"
- Capitolato e condizioni d'onere per l'appalto dei lavori di riattamento della Chiesa Parrocchiale
- Verbale di licitazione privata per l'appalto dei lavori di riparazione della Chiesa Parrocchiale
- Contratto in seguito a licitazione privata in favore del sig. Diana Antonio aggiudicatario dell'appalto dei lavori di riparazione occorrenti alla Chiesa Parrocchiale

**5/2**

**1914 - 1915**

1308

### Acquisto campane per chiesa parrocchiale

Fascicolo cartaceo.

Il fascicolo contiene atti e corrispondenza suddivisi in sottofascicoli:

- Atti e comunicazioni relativi all'acquisto;
- Corrispondenza con il campanaro Mutzu;

Da segnalare:

- Sono presenti tre delibere del 1873 relative alle spese per un precedente acquisto di campane.

E' presente una copertina con scritta a macchina (inchiostro rosso) "Tratalias, Campane Pubbliche, Anno 1914, Categ. VII Classe VI".

**5/3**

**1925 - 1926**

1309

### Costruzione della casa canonica

Fascicolo cartaceo.

Il fascicolo comprende:

- Sottofascicolo con copertina "Comune di Tratalias, Progetto per la casa canonica"; (la documentazione presenta i bolli dell'Ufficio del Registro di Cagliari)
- Sottofascicolo con copertina "Progetto per la casa canonica di Tratalias. Copia non bollata": presenta la stessa documentazione del sottofascicolo precedente, privo di bolli;
- Domanda per la concessione del mutuo alla Cassa DD. e PP. di Roma (luglio 1926), con allegati;
- Del. C.C. n° 29: Mutuo per la casa canonica;
- Documentazione G.P.A.
- Prospetto delle entrate ordinarie del Comune di Tratalias desunte dal Conto Consuntivo del 1923;
- Ricevuta del pagamento della Tassa di Concessione Governativa sulla domanda di mutuo (8 sett. 1926)
- Nota della Sottoprefettura di Iglesias sul progetto della casa canonica (28 sett. 1925);
- Del. della G.P.A. che autorizza la contrazione del mutuo (23 aprile 1926);
- Minuta di richiesta alla Cassa Depositi e Prestiti per la concessione del mutuo (luglio 1926);

Parte della documentazione era inserita nel bilancio prev. 1926.

E' presente un foglio protocollo a righe con scritta, a matita viola, "Mutuo per la casa canonica".

**5/4**

**1926 - 1933**

1310

**Restauro complessivo Chiesa del 1930-31**

Fascicolo cartaceo.

Gli atti sono stati suddivisi in sottofascicoli tematici: il fascicolo contiene anche molta corrispondenza tra il Comune, la Soprintendenza, la Prefettura, il Ministero della Giustizia, il Regio Economato di Torino.

E' presente documentazione relativa al pagamento dell'appaltatore, l'Impresa Fois.

I sottofascicoli sono stati descritti nel dettaglio sulla scheda cartacea.

Da segnalare:

- Del. del Podestà n° 284 (19 ottobre 1932): Rimborso deposito cauzionale Impresa Fois, contiene il verbale di visita e certificato di collaudo del Provveditorato alle OO.PP. per la Sardegna, ed elenco dei mandati emessi.

**5/5**

**1936 - 1939**

1311

**Restauro Chiesa parrocchiale - Corrispondenza**

Fascicolo cartaceo.

Il fascicolo contiene corrispondenza relativa al restauro del tetto on comunicazioni intercorse tra la Prefettura, il Commissario Prefettizio, il parroco e il capomastro. E' presente una lettera del Rev. Gambula (30 luglio 1936) sulle condizioni dell'edificio e del cimitero

E' presente classificazione VII/6/1, 10.13 e 10.12.1.

**5/6**

**1942 - 1943**

1312

**Restauro della copertura della Chiesa**

Fascicolo cartaceo.

Il fascicolo contiene corrispondenza tra la Soprintendenza, il Podestà e la Prefettura e calcolo estimativo dell'Ing. Luigi Alessio.

E' presente classificazione a matita blu "10".

Da segnalare:

- Riassunto dei lavori occorrenti (Soprint. 7/2/1942)

- Istituzione di una squadra di primo soccorso per un eventuale incendio (Soprint. 29/12/1942)

E' presente dicitura ""Progetto per la demolizione e ricostruzione del tegolato della Chiesa Parrocchiale del Comune di Tratalias".

La documentazione è classificata 10 e 10.9.

## Corrispondenza

13 unità archivistiche.

### 6/1

1928 - 1934

1314

#### Atti vari riguardanti la categoria Culto

Fascicolo cartaceo.

Il fascicolo contiene:

- autorizzazioni del questore per processioni
- Lettera del Vescovo di Iglesias sul comportamento del frate questuante Luigi Pischedda, di passaggio a Tratalias (2 febbraio 1933)
- Lista dei membri della Confraternita (Parrocchia B.V. di Monserrato, 8 febbraio 1933)
- Bando giudiziario di notifica di vendita all'asta
- Estratto di Bando di Concorso per posti di volontario di Cancelleria e segreteria giudiziaria
- Sentenza del Tribunale di Cagliari (estratto conforme all'originale datato 12 giugno 1929)
- Cartolina postale (datata Cagliari 14-12-1931) che avverte della visita dell'Ing. Efsio Usai per il 14 gennaio 1932, per il collaudo dei lavori alla Chiesa
- Richieste di notizie su familiari di detenuti, da parte della Direzione Carceri Giudiziarie Centrali di Cagliari, datata 1932, e richieste certificati relativi a detenuti, 1933.

### 6/2

1935

1315

#### Atti vari riguardanti la categoria Culto

Fascicolo cartaceo.

Sono presenti:

- Certificati penali
- Un bando giudiziario con notifica di asta pubblica
- Istruzione per il libretto di circolazione dei film
- Lettera del Vescovo di Iglesias
- Comunicazioni
- Verbale verifica atti e registri di conciliazione
- Richieste di vario tipo al Pretore

Da segnalare:

- E' presente una comunicazione del Pretore al Podestà con oggetto "Nomina Conciliatore e Vice"

Parte della documentazione presenta la classificazione VII-1.

La copertina presenta dicitura "Grafia, Giustizia, Culto anno 193 - cat. VII".

### 6/3

1936

1316

#### Corrispondenza varia relativa a Grazia, Giustizia e Culto

Fascicolo cartaceo.

Si tratta di pochi atti di corrispondenza intercorsa tra Podestà, Pretura e Ufficio di Conciliatura.

Si segnalano:

- Copia di sentenza
- Bando per vendita giudiziaria della Pretura
- richieste inoltrate al Tribunale di Cagliari per rilascio dal Casellario Giudiziale

E' presente classificazione 7 cat. e un unico atto del 1940.

La cartella reca la scritta esterna "Categoria VII Grazia, Giustizia e Culto".

**6/4**

**1938**

1317

Corrispondenza varia relativa a Grazia, Giustizia e Culto

Fascicolo cartaceo.

Si tratta prevalentemente di richieste di certificati del Casellario Giudiziale, da parte del Podestà al Cancelliere Capo del Tribunale.

Da segnalare:

- Trasmissione schede, da parte della Pretura al Podestà relative al rilevamento dei dati relativi al personale di razza ebraica.

**6/5**

**1940**

1318

Corrispondenza varia relativa a Grazia, Giustizia e Culto

Fascicolo cartaceo.

Sono presenti:

- Comunicazioni

- Dati dei richiedenti del certificato di casellario giudiziario in carta libera per iscrizione al P.N.F. o arruolamento volontario nei carabinieri, inviati dal Podestà o dal Commissario Prefettizio al procuratore del Re

**6/6**

**1942 - 1943**

1319

Corrispondenza varia relativa a Grazia, Giustizia e Culto

Fascicolo cartaceo.

Poche carte di corrispondenza relative alla Cat. VII.

Da segnalare:

- Intimazione di sfratto per morosità

- Certificato di nascita e di casellario giudiziario di Pistis Efisio Gregorio, per uso nomina usciere della Conciliatura.

**6/7**

**1946 - 1950**

1320

Corrispondenza varia relativa a Grazia, Giustizia e Culto

1946 - 1947; 1949 - 1950

Fascicolo cartaceo.

Poche carte di corrispondenza relativa a Grazia, Giustizia e Culto, prevalentemente alla rilevazione statistica giudiziaria Civile e all'Ufficio di Conciliatura.

Da segnalare:

- E' presente un sottofascicolo con oggetto "Statistica protesti cambiari" con all'interno due elenchi mensili dei protesti cambiari, una comunicazione e un prospetto di prospetti cambiari.

La cartella reca la scritta "Categoria 7a 1947".

**6/8**

**1953 - 1958**

1321

**Corrispondenza varia relativa a Grazia, Giustizia e Culto**

Fascicolo cartaceo.

Si tratta di pochi atti relativi a:

- Accertamenti su fabbricati ex monastici e chiese ex consensuali
- Condannati e detenuti
- Ricovero minore in riformatorio

" Pretore Sant'Antioco 1954 e 1955": all'interno sono presenti statistiche giudiziarie e comunicazioni tra l'Ufficio Pretua di Sant'Antioco e il Conciliatore di Tratalias.

E' presente classificazione 7.6.1.; 7.6.2.; 7.1.6; 7.1.2.

**6/9**

**1959 - 1960**

1322

**Corrispondenza 7a categoria**

Fascicolo cartaceo.

Sono presenti tre sottofascicoli costituiti ognuno di poche carte relative a corrispondenza della categoria Grazia, Giustizia e Culto.

E' presente un atto di citazione.

La copertina presenta la dicitura "7a categoria anno 1959/60/61".

**6/10**

**1960 - 1962**

1323

**Corrispondenza evasa Grazia Giustizia e Culto**

Fascicolo cartaceo.

Il fascicolo è costituito da poca corrispondenza relativa alla categoria Grazia, Giustizia e Culto.

Da segnalare:

- Una circolare dell'Archivio di Stato (sede di Cagliari) con oggetto "Censimento degli atti d'archivio esistenti presso gli uffici giudiziari di Cagliari e Provincia"
- Comunicazione della Camera di Commercio Industria e Agricoltura di Cagliari con oggetto "Elenchi Protesti Cambiari"
- Un modello Istat, "Procedimenti per rilascio e sfratti da immobili urbani" che presenta la scritta a penna "negativo". Il modello non è compilato.

Due copertine:

"Corrispondenza evasa anno 1963"

"Corrispondenza evasa 7a categoria".

**6/11**

**1963 - 1966**

1324

**Corrispondenza evasa Grazia Giustizia e Culto**

Fascicolo cartaceo.

Il fascicolo è costituito da

- Comunicazioni varie
- Atto di precepto del Cancelliere del Tribunale di Cagliari

Da segnalare:

- Un certificato del Sindaco attestante la necessità di un restauro della Casa Parrocchiale



**6/12**

**1967** 1325

Corrispondenza atti vari cat. VII

Fascicolo cartaceo.

Il fascicolo è costituito da:

- Comunicazioni
- Circolari
- Varie

**6/13**

**1969** 1326

Corrispondenza evasa Grazia Giustizia e Culto

Fascicolo cartaceo.

Sono presenti poche carte relative alla categoria VII.

Da segnalare:

- Un verbale di pignoramento
- All'interno del fascicolo era presente un registro di protesti cambiari, schedato a parte.

*Leva e Truppa*

*serie*

**Leva e Truppa**

1327

**Liste e operazioni di leva**

*Liste di terra*

*sottoserie*

**Liste di terra**

1329

## Formazioni liste

10 unità archivistiche.

**1/1**

**1927 - 1931**

1331

### Formazione della liste di leva - Schede personali

Fascicolo cartaceo.

Il fascicolo contiene corrispondenza, in parte relativa anche alla spedizione delle liste. Sono presenti le schede personali di giovani non compresi nella lista del 1913 perché morti. E' presente poca classificazione 8. Gli atti fanno riferimento alle classi 1901 e 1908-1912.

Da segnalare:

- Elenco dei capilista classi 1906-1907 da aggiungere alla classe del 1908.

Copertine: "Liste di leva. Formazione - Atti vari, Anno 1931 e retro, cat. VIII"  
"Leva, Decisione del Consiglio di Leva, Anno 1929"

**1/2**

**1928 - 1941**

1332

### Leva sui giovani - Situazioni di famiglia

Registro cartaceo.

Si tratta di un registro bollettario più alcuni fogli sciolti. Ogni situazione di famiglia è nominativa.

**1/3**

**1932 - 1934**

1333

### Leva sui giovani nati nell'anno 1914

#### Schede personali

Fascicolo cartaceo.

Sono presenti:

- Schede personali di giovani non compresi nella lista del 1914 perché morti o emigrati
- Elenco ufficiali, allievi delle scuole militari e degli arruolati volontari appartenenti al Comune
- Elenco nominativo degli iscritti che vanno aggiunti alla lista di leva dell'anno 1914 quali capi-lista della classe stessa
- Atti vari relativi

**1/4**

**1933**

1334

### Estratto lista di leva dei giovani nati nell'anno 1915

Fascicolo cartaceo.

Sono presenti atti relativi alla leva di quell'anno.

La documentazione è classificata 8/1 e 8/2 ed è racchiusa da una cartella con scritto "liste di leva 1915".

**1/5**

**1934 - 1936**

1335

### Formazione liste

1934; 1936

Fascicolo cartaceo.

Sono presenti:

- "Elenco nominativo degli iscritti che vanno aggiunti alla lista-leva dell'anno 1916 quali capi-lista della classe 1915"
- "Lista di leva classe 1916": è presente solo un elenco dei nati nel 1916, con pochi atti allegati.

<b>1/6</b> Formazione liste - Copie liste di leva classe 1917 Fascicolo cartaceo. Elenchi liste leva 1917 e atti vari relativi.  E' presente classificazione 8/1 e 8/2.	<b>1935</b>	1336
<b>1/7</b> Scheda personale del giovane Pes Peppino, classe 1918 Carte sciolte.	<b>s.d.</b>	1337
<b>1/8</b> Ufficio di Leva della Provincia di Cagliari Fascicolo cartaceo. Pochi atti relativi alla leva della classe 1926, 1928, 1929, 1930, 1931. Si tratta prevalentemente di notifiche di precetti di leva.	<b>1946 - 1949</b>	1338
<b>1/9</b> <i>Formazione liste di leva nati nel 1943</i> Fascicolo cartaceo. All'interno sono elenchi preparatori e atti vari di formazione.	<b>1960 - 1961</b>	1339
<b>1/10</b> <i>Formazione lista di leva nati nel 1944</i> Fascicolo cartaceo. Sono presenti:  - Notifiche precetti arruolamento - Elenco nominativo dei non compresi nella lista di leva - Comunicazioni relative	<b>1961 - 1962</b>	1340

sotto-sottoserie

1341

**Liste**

66 unità archivistiche.

**2/1**

**1834**

1342

Lista di leva sui giovani nati nell'anno 1834

Registro cartaceo.

Sette iscritti alla prima chiusura e a quella definitiva del 31 agosto 1855.

Il registro è formato da due fogli incollati.

Manca la data di chiusura da parte del sindaco.

**2/2**

**1835**

1343

Lista di leva sui giovani nati nell'anno 1835 chiusa dal sindaco il 10 aprile 1855

Registro cartaceo.

Nove iscritti.

**2/3**

**1836**

1344

Lista di leva sui giovani nati nell'anno 1836 chiusa dal sindaco il 10 aprile 1857

Registro cartaceo.

Otto iscritti.

**2/4**

**1837**

1345

Lista di leva sui giovani nati nell'anno 1837

Registro cartaceo.

Quattordici iscritti alla chiusura del sindaco, undici alla chiusura definitiva del 23 agosto 1858.

Manca la data di chiusura da parte del sindaco.

**2/5**

**1838**

1346

Lista di leva sui giovani nati nell'anno 1838 chiusa dal sindaco il 16 marzo 1857

Registro cartaceo.

Tredici iscritti.

**2/6**

**1839**

1347

Lista di leva sui giovani nati nell'anno 1839

Registro cartaceo.

Dodici iscritti alla chiusura del Sindaco, undici alla chiusura definitiva del 24 agosto 1860.

Manca la data di chiusura da parte del Sindaco.

<b>2/7</b> Lista di leva sui giovani nati nell'anno 1840 chiusa dal sindaco il 24 marzo 1859 Registro cartaceo. Sette iscritti.	<b>1840</b>	1348
<b>2/8</b> Lista di leva sui giovani nati nell'anno 1841 chiusa dal sindaco il 20 marzo 1860 Registro cartaceo. Dieci iscritti.	<b>1841</b>	1349
<b>2/9</b> Lista di leva sui giovani nati nell'anno 1842 chiusa dal sindaco il 5 aprile 1861 Registro cartaceo. Tredici iscritti.	<b>1842</b>	1350
<b>2/10</b> Lista di leva sui giovani nati nell'anno 1843 chiusa dal sindaco il 1 giugno 1862 Registro cartaceo. Undici iscritti.		1351
<b>2/11</b> Lista di leva sui giovani nati nell'anno 1844 chiusa dal sindaco il 9 gennaio 1863 Registro cartaceo. Sei iscritti.		1352
<b>2/12</b> Lista di leva sui giovani nati nell'anno 1845 chiusa dal sindaco il 1 febbraio 1864 Registro cartaceo. Sei iscritti.	<b>1845</b>	1353
<b>2/13</b> Lista di leva sui giovani nati nell'anno 1846 chiusa dal sindaco il 21 gennaio 1865 Registro cartaceo. Nove iscritti.	<b>1846</b>	1354



- |   |             |      |
|---|-------------|------|
| <b>2/14</b><br>Lista di leva sui giovani nati nell'anno 1847 chiusa dal sindaco il 18 marzo 1864<br>Registro cartaceo.<br>Nove iscritti.<br>Il registro è mancante di copertina.  | <b>1847</b> | 1355 |
| <b>2/15</b><br>Lista di leva sui giovani nati nell'anno 1848 chiusa dal sindaco il 10 gennaio 1867<br>Registro cartaceo.<br>Cinque iscritti alla chiusura definitiva del 19 ottobre 1869.   | <b>1848</b> | 1356 |
| <b>2/16</b><br>Lista di leva sui giovani nati nell'anno 1849 chiusa dal sindaco il 17 gennaio 1868.<br>Registro cartaceo.<br>Tredici iscritti alla chiusura definitiva del 22 ottobre 1870.   | <b>1849</b> | 1357 |
| <b>2/17</b><br>Lista di leva sui giovani nati nell'anno 1850 chiusa dal sindaco il 15 febbraio 1869<br>Registro cartaceo.<br>Sei iscritti alla chiusura definitiva del 22 giugno 1871.  | <b>1850</b> | 1358 |
| <b>2/18</b><br>Lista di leva sui giovani nati nell'anno 1851 chiusa dal sindaco il 10 febbraio 1870<br>Registro cartaceo.<br>Dieci iscritti alla chiusura definitiva del 24 novembre 1871.<br>All'interno è presente un estratto dei nati nel 1851 tratto dai 5 libri di Tratalias. | <b>1851</b> | 1359 |
| <b>2/19</b><br>Lista di leva sui giovani nati nell'anno 1852 chiusa dal sindaco il 12 gennaio 1871<br>Registro cartaceo.<br>Undici iscritti alla chiusura definitiva del 24 ottobre 1872.<br>All'interno del registro, scucita, è presente poca corrispondenza.                     |             | 1360 |
| <b>2/20</b><br>Lista di leva sui giovani nati nell'anno 1853 chiusa dal sindaco il 18 febbraio 1872<br>Registro cartaceo.<br>Sei iscritti.  | <b>1853</b> | 1361 |

- |  |             |             |
|--|-------------|-------------|
| <b>2/21</b>  | <b>1854</b> | <i>1362</i> |
| Lista di leva sui giovani nati nell'anno 1854 chiusa dal sindaco il 16 febbraio 1873                     |             |             |
| Registro cartaceo.   |             |             |
| Sei iscritti.  |             |             |
| All'interno è presente un estratto dei nati nel 1854 tratto dai 5 libri di Masainas, Palmas e Tratalias. |             |             |
| <b>2/22</b>  | <b>1855</b> | <i>1363</i> |
| Lista di leva sui giovani nati nell'anno 1855 chiusa dal sindaco il 31 maggio 1874                       |             |             |
| Registro cartaceo.   |             |             |
| Dodici iscritti.   |             |             |
| <b>2/23</b>  | <b>1856</b> | <i>1364</i> |
| Lista di leva sui giovani nati nell'anno 1856 chiusa dal sindaco il 10 agosto 1875                       |             |             |
| Registro cartaceo.   |             |             |
| Dodici iscritti.   |             |             |
| <b>2/24</b>  |             | <i>1365</i> |
| Lista di leva sui giovani nati nell'anno 1857 chiusa dal sindaco il 29 dicembre 1876                     |             |             |
| Registro cartaceo.   |             |             |
| Sedici iscritti.   |             |             |
| <b>2/25</b>  | <b>1858</b> | <i>1366</i> |
| Lista di leva sui giovani nati nell'anno 1858 chiusa dal sindaco il 31 maggio 1878                       |             |             |
| Registro cartaceo.   |             |             |
| Diciotto iscritti.   |             |             |
| Il registro è in pessime condizioni; i fogli sono completamente scuciti e molto rovinati.                |             |             |
| <b>2/26</b>  | <b>1859</b> | <i>1367</i> |
| Lista di leva sui giovani nati nell'anno 1859 chiusa dal sindaco il 31 gennaio 1879                      |             |             |
| Registro cartaceo.   |             |             |
| 15 iscritti.   |             |             |
| <b>2/27</b>  | <b>1860</b> | <i>1368</i> |
| Lista di leva sui giovani nati nell'anno 1860 chiusa dal sindaco il 31 gennaio 1880                      |             |             |
| Registro cartaceo.   |             |             |
| Undici iscritti.   |             |             |
| In cattive condizioni.   |             |             |

- 2/28** **1861** *1369*  
Lista di leva sui giovani nati nell'anno 1861 chiusa dal sindaco il 31 gennaio 1880  
Registro cartaceo.  
Undici iscritti.  
Il registro, mancante di copertina, è in pessime condizioni.
- 2/29** **1862** *1370*  
Lista di leva sui giovani nati nell'anno 1862 chiusa dal sindaco il 31 gennaio 1881  
Registro cartaceo.  
Sei iscritti.
- 2/30** **1863** *1371*  
Lista di leva sui giovani nati nell'anno 1863 chiusa dal sindaco il 31 gennaio 1882  
Registro cartaceo.  
Quattordici iscritti.  
All'interno del registro, scucito, è presente un estratto di atto di morte.  
In cattive condizioni.
- 2/31** **1864** *1372*  
Lista di leva sui giovani nati nell'anno 1864 chiusa dal sindaco il 31 gennaio 1883  
Registro cartaceo.  
Diciotto iscritti alla chiusura del 1883, ventidue alla chiusura definitiva del 3 luglio 1884.  
E' presente, scucito dal registro, l'elenco preparatorio, nel quale è stata inserita, scucita, poca corrispondenza.
- 2/32** **1865** *1373*  
Lista di leva sui giovani nati nell'anno 1865 chiusa dal sindaco il 31 gennaio 1883  
Registro cartaceo.  
Quindici iscritti.  
  
Il registro è mancante di copertina.  
E' presente, scucito dal registro, l'elenco preparatorio al quale è stata cucita poca corrispondenza.
- 2/33** *1374*  
Lista di leva sui giovani nati nell'anno 1866 chiusa dal sindaco il 31 gennaio 1884  
Registro cartaceo.  
Dieci iscritti.  
In cattive condizioni.

**2/34**

1375

Lista di leva sui giovani nati nell'anno 1867 chiusa dal sindaco il 31 gennaio 1885

Registro cartaceo.

Diciassette iscritti.

**2/35**

**1868**

1376

Lista di leva sui giovani nati nell'anno 1868 chiusa dal sindaco il 31 gennaio 1886

Registro cartaceo.

Quindici iscritti.

Il registro è mancante di copertina; all'interno, cucito, è presente l'elenco preparatorio; cucita e sciolta, poca corrispondenza.

**2/36**

**1869**

1377

Lista di leva sui giovani nati nell'anno 1869 chiusa dal sindaco il 31 gennaio 1887

Registro cartaceo.

13 iscritti.

Il registro, in cattive condizioni, è mancante di copertina; all'interno, cucito, è presente l'elenco preparatorio; cucita e sciolta, poca corrispondenza.

E' presente il manifesto dell'ordine di leva sulla classe 1869.

**2/37**

**1870**

1378

Lista di leva sui giovani nati nell'anno 1870 chiusa dal sindaco il 31 gennaio 1888

Registro cartaceo.

Quattro iscritti.

E' presente, cucito, l'elenco preparatorio; cucita, poca corrispondenza.

**2/38**

**1872**

1379

Lista di leva sui giovani nati nell'anno 1871

Registro cartaceo.

Otto iscritti.

**2/39**

**1872**

1380

Lista di leva sui giovani nati nell'anno 1872 chiusa dal sindaco il 31 gennaio 1890

Registro cartaceo.

Sei iscritti.

E' presente, cucito, l'elenco preparatorio; cucita e sciolta, poca corrispondenza.

**2/40**

**1873**

1381

Lista di leva sui giovani nati nell'anno 1873 chiusa dal sindaco il 31 gennaio 1891

Registro cartaceo.

Ventuno iscritti.

Il registro non ha la copertina; è presente, cucito, l'elenco preparatorio.

**2/41**

**1874**

1382

Lista di leva sui giovani nati nell'anno 1874 chiusa dal sindaco il 31 gennaio 1892

Registro cartaceo.

Il registro non ha la copertina; è presente, cucito, l'elenco preparatorio; cucita e sciolta, poca corrispondenza.

**2/42**

1383

Lista di leva sui giovani nati nell'anno 1875 chiusa dal sindaco il 27 febbraio 1893

Registro cartaceo.

Dodici iscritti.

**2/43**

1384

Lista di leva sui giovani nati nell'anno 1876 chiusa dal sindaco il 28 febbraio 1894

Registro cartaceo.

Diciannove iscritti.

E' presente, cucito, l'elenco preparatorio; sciolta, poca corrispondenza.

**2/44**

1385

Lista di leva sui giovani nati nell'anno 1877 chiusa dal sindaco il 28 febbraio 1895

Registro cartaceo.

Diciassette iscritti.

E' presente, cucito, l'elenco preparatorio.

**2/45**

1386

Lista di leva sui giovani nati nell'anno 1878 chiusa dal sindaco il 28 febbraio

Registro cartaceo.

Dieci iscritti.

E' presente, cucito, l'elenco preparatorio; sciolta, la situazione di famiglia di Murrone Antioco Vincenzo (nato nel 1877).

- |   |             |             |
|---|-------------|-------------|
| <b>2/46</b>   | <b>1879</b> | <i>1387</i> |
| Lista di leva sui giovani nati nell'anno 1879 chiusa dal sindaco il 28 febbraio 1897                    |             |             |
| Registro cartaceo.  |             |             |
| Undici iscritti.  |             |             |
| E' presente, cucito, l'elenco preparatorio.   |             |             |
| <b>2/47</b>   | <b>1880</b> | <i>1388</i> |
| Lista di leva sui giovani nati nell'anno 1880 chiusa dal sindaco il 28 febbraio 1898                    |             |             |
| Registro cartaceo.  |             |             |
| Venti iscritti.   |             |             |
| E' presente, cucito, l'elenco preparatorio.   |             |             |
| <b>2/48</b>   | <b>1881</b> | <i>1389</i> |
| Lista di leva sui giovani nati nell'anno 1881 chiusa dal sindaco il 28 febbraio 1899                    |             |             |
| Registro cartaceo.  |             |             |
| Dieci iscritti.   |             |             |
| E' presente, cucito, l'elenco preparatorio.   |             |             |
| <b>2/49</b>   | <b>1882</b> | <i>1390</i> |
| Lista di leva sui giovani nati nell'anno 1882 chiusa dal sindaco il 28 febbraio 1900                    |             |             |
| Registro cartaceo.  |             |             |
| Otto iscritti.  |             |             |
| E' presente, cucito, l'elenco preparatorio; sciolti, vari certificati anagrafici.                       |             |             |
| <b>2/50</b>   | <b>1883</b> | <i>1391</i> |
| Lista di leva sui giovani nati nell'anno 1883 chiusa dal sindaco il 23 giugno 1901                      |             |             |
| Registro cartaceo.  |             |             |
| Undici iscritti.  |             |             |
| All'interno, cucito, è presente l'elenco preparatorio; sciolto, un atto di notorietà di Tocco Giuseppe. |             |             |
| <b>2/51</b>   | <b>1884</b> | <i>1392</i> |
| Lista di leva sui giovani nati nell'anno 1884 chiusa dal sindaco il 20 febbraio 1902                    |             |             |
| Registro cartaceo.  |             |             |
| Undici iscritti.  |             |             |

<b>2/52</b>	<b>1885</b>	<i>1393</i>
Lista di leva sui giovani nati nell'anno 1885 chiusa dal sindaco il 20 aprile 1903		
Registro cartaceo.		
Dieci iscritti.		
All'interno è presente una situazione di famiglia, certificato di matrimonio e richiesta di esenzione di Scano Nicolò (leva 1887).		
<b>2/53</b>	<b>1886</b>	<i>1394</i>
Lista di leva sui giovani nati nell'anno 1886 chiusa dal sindaco il 24 marzo 1904		
Registro cartaceo.		
Sette iscritti.		
<b>2/54</b>	<b>1887</b>	<i>1395</i>
Lista di leva sui giovani nati nell'anno 1887 chiusa dal sindaco il 15 marzo 1905		
Registro cartaceo.		
Quattordici iscritti.		
<b>2/55</b>	<b>1888</b>	<i>1396</i>
Lista di leva sui giovani nati nell'anno 1888 chiusa dal sindaco il 26 marzo 1906		
Registro cartaceo.		
Dodici iscritti.		
<b>2/56</b>	<b>1889</b>	<i>1397</i>
Lista di leva sui giovani nati nell'anno 1889 chiusa dal sindaco il 20 aprile 1907		
Registro cartaceo.		
Cinque iscritti.		
<b>2/57</b>	<b>1890</b>	<i>1398</i>
Lista di leva sui giovani nati nell'anno 1890 chiusa dal sindaco il 20 marzo 1908		
Registro cartaceo.		
Dodici iscritti.		
<b>2/58</b>	<b>1891</b>	<i>1399</i>
Lista di leva sui giovani nati nell'anno 1891 chiusa dal sindaco il 15 aprile 1909		
Registro cartaceo.		
Quindici iscritti.		
In pessime condizioni, completamente scucito.		

<b>2/59</b> Lista di leva sui giovani nati nell'anno 1892 chiusa dal sindaco il 31 marzo 1910 Registro cartaceo. Quattordici iscritti. In cattive condizioni.	<b>1892</b>	1400
<b>2/60</b> Lista di leva sui giovani nati nell'anno 1893 chiusa dal sindaco il 1 aprile 1911 Registro cartaceo. Sei iscritti. All'interno è presente corrispondenza. In pessime condizioni, completamente scucito.	<b>1893</b>	1401
<b>2/61</b> Lista di leva sui giovani nati nell'anno 1894 chiusa dal sindaco il 30 marzo 1912 Registro cartaceo. Quattordici iscritti.  All'interno è presente una nota della Sottoprefettura su Marongiu Antioco. In pessime condizioni.	<b>1894</b>	1402
<b>2/62</b> Lista di leva sui giovani nati nell'anno 1895 chiusa dal sindaco il 31 marzo 1913 Registro cartaceo. Quattordici iscritti. In cattive condizioni.	<b>1895</b>	1403
<b>2/63</b> Lista di leva sui giovani nati nell'anno 1896 chiusa dal sindaco il 15 aprile 1914 Registro cartaceo. Diciassette iscritti. In cattive condizioni.	<b>1896</b>	1404
<b>2/64</b> Lista di leva sui giovani nati nell'anno 1897 chiusa dal sindaco il 6 dicembre 1914 Registro cartaceo. Quattro iscritti.  In cattive condizioni.	<b>1897</b>	1405



**2/65**

**1898**

1406

Lista di leva sui giovani nati nell'anno 1898 chiusa dal sindaco il 28 gennaio 1916

Registro cartaceo.

Dodici iscritti.

All'interno della lista è presente poca corrispondenza.

In pessime condizioni.

**2/66**

**1899**

1407

Lista di leva sui giovani nati nell'anno 1899 chiusa dal sindaco l'11 febbraio 1917

Registro cartaceo.

Dodici iscritti.

E' presente, incollata sull'ultimo foglio, la dichiarazione di riforma di Pascai Antioco.

sottoserie

1408

**Liste di mare**

4 unità archivistiche.

**3/1**

**1934**

1409

*Leva di mare dell'anno 1934 - Elenco degli iscritti*

Registro cartaceo.

L'elenco riguarda la classe 1914, chiamata a concorrere alla lista del 1934. Si tratta di uno stampato.

E' presente una lettera di trasmissione datata 1933.

**3/2**

**1934**

1410

*Leva di mare - Elenco degli iscritti della classe 1915 chiamati a concorrere alla leva di mare dell'anno 1934-1935*

Fascicolo cartaceo.

L'elenco riguarda la classe 1915. Si tratta di stampati.

E' presente inoltre l'elenco degli iscritti aggiunti nella lista di leva dopo la sua pubblicazione.

**3/3**

**1935**

1411

*Leva di mare dell'anno 1935 - Elenco degli iscritti della classe 1916 chiamati a concorrere alla leva di mare dell'anno 1935*

Fascicolo cartaceo.

Si tratta di uno stampato. E' presente anche un elenco degli iscritti aggiunti dopo la pubblicazione.

**3/4**

**s.d.**

1412

*Elenco degli iscritti a concorrere alla leva di mare della classe 1939*

Registro cartaceo.

Si tratta di uno stampato.

sottoserie

1413

## **Visita e arruolamento - Dispensa da ferma di leva**

8 unità archivistiche.

**4/1**

**1904**

1414

*Copia di foglio matricolare e caratteristico  
comprovante l'iscrizione ai ruoli  
Militare allievo Atzori Efisio*

Carte sciolte.

Il foglio è stato trasmesso dalla Guardia di Finanza al Sindaco. E' presente il foglio di trasmissione.

**4/2**

**1917**

1415

*Elenco degli iscritti visitati nelle sedute  
suppletive*

Registro (c.s.).

Si tratta dell'elenco delle decisioni adottate dal Consiglio di Leva relative agli iscritti nelle liste di leva, per dichiararne l'abilità o la non abilità alla leva.

E' presente una lettera di trasmissione della Sottoprefettura al Sindaco, datata 1918.

**4/3**

**1928 - 1931**

1416

**Visita e arruolamento - Arruolamento volontario**

Fascicolo cartaceo.

Il fascicolo contiene:

- Alcune domande di arruolamento volontario, con documentazione allegata (certificati di nascita, certificati penali, etc.)
- Nota dell'Ufficio Leva per la provincia di Cagliari, con classificazione a matita VIII

Da segnalare:

- Su una nota della 9° Legione Territoriale della R.Guardia di Finanza (Iglesias, 21 aprile 1931), è segnata a matita la minuta di una lettera sempre dello stesso ufficio (una risposta supplementare) sulla rivendita di alcolici durante la festa di S. Greca del 1 maggio 1931

Copertine: a macchina con oggetto "Reclutamento. Norme e disposizioni, Anno 1931 e retro categ. VIII" e "Arruolamenti volontari, Anno 1931 e retro, Categ. VIII".

**4/4**

**1930 - 1931**

1417

**Trasporti reclute**

Fascicolo cartaceo.

Il fascicolo contiene poca corrispondenza (per lo più circolari del distretto militare di Cagliari) relative al trasporto dei giovani per la visita militari.

E' presente classificazione 8.

Copertina (a macchina); Somministrazioni e trasporti militari=Norme e disposizioni, Anno 1931 e retro, Cat. VIII".

- 4/5** **1931** 1418  
**Chiamata alla visita di leva**  
Fascicolo cartaceo.  
Il fascicolo, oltre a varia corrispondenza, contiene numerosi precetti per la visita di leva del 1931.  
Copertina "Chiamata alla leva. Ordini, Precetti ecc., Anno 1931 e retro, Categ. VIII".
- 4/6** **1932 - 1934** 1419  
**Riduzione di ferma**  
Fascicolo cartaceo.  
Situazione di famiglia di militari per i quali si richiedeva la riduzione di ferma.
- 4/7** **1932 - 1934** 1420  
**Leva militare**  
Fascicolo cartaceo.  
Atti vari relativi alla leva militare e ad arruolamenti militari; richieste certificati; mobilitazione civile; documentazione relativa all'arruolamento dei militari Lai Antioco e Siddi Antonio; elenco nominativo dei giovani che dovranno frequentare il 2° corso 1933/34 a Tratalias.  
Due cartelline con su scritto "Croce Rossa" e "Istruzione premilitare", con all'interno pochi fogli relativi.  
  
La documentazione è classificata 8/1, 8/2.  
La cartellina che racchiude i documenti reca la scritta "Leva e Truppa 8°".
- 4/8** **1934** 1421  
**Situazioni di famiglia rilasciate per ottenere l'esenzione del servizio militare**  
Fascicolo cartaceo.  
Situazioni di famiglia rilasciate per ottenere l'esenzione del servizio militare di 1° categoria e l'assegnazione alla ferma minore. Classe 1914.  
Si tratta di modelli nominativi.  
  
Sono presenti allegati fogli di congedo illimitato provvisorio per gli arruolati con ferma ordinaria, e un libretto personale di istruzione premilitare (1932), insieme ad atti vari relativi.  
  
Il fascicolo reca la scritta esterna "Ferme minori".

*Servizi militari*

*serie*

**Servizi militari**

1422

*Militi obbligati al servizio giornaliero*

*sottoserie*

1423

**Militi obbligati al servizio giornaliero**

1 unità archivistica.

**5/1**

**1869**

1424

*Registro di controllo per i militi che sono obbligati al servizio giornaliero*

Registro cartaceo.

Ruolo di militi obbligati al servizio giornaliero.

E' presente anche il "Registro dei militi di riserva", sempre relativo all'anno 1869.

*sottoserie*

1425

**Richiami alle armi - Soccorsi giornalieri a congiunti  
di militari alle armi**

sotto-sottoserie

1426

## Registri

10 unità archivistiche.

**6/1**

**1935**

1427

Ruolo nominativo dei congiunti dei militari alle armi ai quali è concesso il soccorso giornaliero

Registro cartaceo.

Il registro è costituito da un solo foglio.

**6/2**

**1936**

1428

Soccorso giornaliero ai congiunti dei militari alle armi

Registro + fascicolo cartaceo.

E' presente un registro nominativo composto da un solo foglio e un "estratto del ruolo nominativo dei congiunti dei militari alle armi ai quali è concesso il soccorso giornaliero".

**6/3**

**1939**

1429

Soccorso giornaliero ai congiunti dei militari alle armi

Registro cartaceo.

Ruoli nominativi dei congiunti dei militari alle armi ai quali è concesso il soccorso giornaliero- registri quindicinali.

Date:

12 gennaio

13 settembre

15 settembre

13 ottobre

29 ottobre

13 novembre

28 novembre

14 dicembre

30 dicembre

**6/4**

**1940**

1430

*Ruoli nominativi dei congiunti dei militari alle armi ai quali è concesso il soccorso giornaliero da pagarsi per ogni quindicina dall'Ufficio postale di Tratalias*

Faldone cartaceo.

Si tratta di n° 16 registri quindicinali numerati.

Alcuni sono rovinati nei bordi. Sul retro del registro del 30 gennaio è presente la scritta "1939 8-2-8" , a penna blu "Soccorsi militari anno 1939".



**6/5**

**1941**

1431

*Ruoli nominativi dei congiunti dei militari alle armi ai quali è concesso il soccorso giornaliero da pagarsi per ogni quindicina dall'Ufficio Postale di Tratalias*

Faldone cartaceo.

Si tratta di n° 25 registri quindicinali, mancano il n° 23 e 24. Alcuni sono rovinati nei bordi.

**6/6**

**1942**

1432

*Ruoli nominativi dei congiunti dei militari alle armi ai quali è concesso il soccorso giornaliero da pagarsi per ogni quindicina dall'Ufficio Postale di Tratalias*

Faldone cartaceo.

Si tratta di n° 22 registri quindicinali. Alcuni sono rovinati nei bordi.

**6/7**

**1943**

1433

*Ruoli nominativi dei congiunti dei militari alle armi ai quali è concesso il soccorso giornaliero da pagarsi per ogni quindicina dall'Ufficio Postale di Tratalias*

Faldone cartaceo.

Si tratta di n° 22 registri numerati.

**6/8**

**1944**

1434

*Ruoli nominativi dei congiunti dei militari alle armi ai quali è concesso il soccorso giornaliero da pagarsi per ogni quindicina dall'Ufficio Postale di Tratalias*

Faldone cartaceo.

Si tratta di n° 16 registri numerati.

**6/9**

**1945**

1435

*Ruoli nominativi dei congiunti dei militari alle armi ai quali è concesso il soccorso giornaliero da pagarsi per ogni quindicina dall'Ufficio Postale di Tratalias*

Faldone cartaceo.

Si tratta di n° 9 registri numerati.

Sono allegati n° 3 registri "Indennità caropane e pasta" relativi ai mesi di maggio, agosto e settembre, sempre in favore delle famiglie di militari alle armi.

**6/10**

**1961**

1436

*Ruolo nominativo dei congiunti dei militari  
richiamati, alle armi ai quali è concesso il  
soccorso giornaliero*

Faldone cartaceo.

**Fascicoli**

4 unità archivistiche.

**7/1**

**1935**

1438

*Rendiconti dei soccorsi pagati alle famiglie dei militari alle armi - Sussidi alle famiglie dei richiamati alle armi*

Fascicolo cartaceo.

Sono presenti, suddivisi in due sottofascicoli:

- Ruoli nominativi dei congiunti dei militari alle armi ai quali è concesso il soccorso giornaliero da pagarsi ogni quindicina
- Regolamento sui soccorsi giornalieri
  
- Circolari della Prefettura e comunicazioni;
- Comunicazioni del Comando del Distretto Militare di Cagliari - Ufficio Soccorsi
- Rendiconti pagamenti
- Milizia volontaria sicurezza nazionale: comunicazioni richiamo alle armi per mobilitazione
- Richieste di sussidi da parte dei familiari dei militari
- Raccolta delle disposizioni vigenti in materia di soccorsi
- Atti Esattoria Consorziale
- Atti istanza Uccheddu Giuseppe
- Quietanze pagamento soccorsi

E' presente classificazione VIII.

**7/2**

**1939**

1439

Verbali della Commissione Comunale per la concessione dei soccorsi alle famiglie dei militari richiamati alle armi e corrispondenza relativa

Fascicolo cartaceo.

Il fascicolo contiene:

- Sette delibere: 10 e 16 aprile, 2 giugno, 13 e 15 settembre, 13 ottobre e 15 dicembre
- Libretti postali per la riscossione del soccorso giornaliero ai congiunti di militari alle armi (34 libretti)
- Note del Distretto Militare di Cagliari (classif. VIII.2.1., VIII.6.3, VIII.2.4.)
- Note e circolari prefettizie (classif. VIII.6.3., VIII.6.1, VIII.2.4)
- Numerose comunicazioni di messa in licenza e in congedo (varie classificazioni della Cat.VIII)
- Comunicazioni di ricevimento dei ruoli nominativi per il soccorso giornalieri (Comune di Carbonia, Capitaneria di Porto, Ufficio Postale di Tratalias).

All'interno di alcuni verbali sono presenti le domande per il sussidio da parte di familiari dei militari; alcune presentano certificati medici di inabilità al lavoro.

**7/3**

**1942 - 1943**

1440

*Sussidi militari*

Fascicolo cartaceo.

- Poche carte relative alla concessione di sussidi ai congiunti e ai familiari di militari, liquidazione indennità di guerra, soccorsi giornalieri alle famiglie. Si tratta principalmente di comunicazioni intercorse tra il Podestà e il Prefetto.

- Richieste di sussidi inoltrate dai familiari dei militari alle armi, al duce o a Edda Ciano, e alla Commissione Comunale per i sussidi militari. Si tratta principalmente di soccorsi giornalieri.

**7/4**

**1947 - 1948; 1951**

1441

*Ruoli nominativi dei congiunti dei militari alle armi ai quali è concesso il soccorso giornaliero*

Fascicolo cartaceo.

Si tratta di alcuni fogli sciolti, inviati dalla Prefettura di Cagliari per la trascrizione sugli appositi stampati, più il ruolo per il 1951.

**Ruoli matricolari**

sotto-sottoserie

1443

## Registri

9 unità archivistiche.

**8/1**

**1859**

1444

### *Registro di matricola*

#### Modulo I

Registro cartaceo.

Si tratta di un elenco dei contribuenti, con l'indicazione del censo pagato, al fine della partecipazione alla milizia comunale, composta da tutti coloro che pagano un censo o un tributo qualsiasi.

E' presente un riferimento alla L. del 27 febbraio 1859 n° 3243 che è stata inserita nel fascicolo in fotocopia.

**8/2**

**1869 - 1889**

1445

### *Ruolo matricolare dei militari della 2° categoria*

classi 1847-1874.

Registro cartaceo.

Il registro è molto rovinato, mancano le pagine finali.

Le date si riferiscono all'arruolamento di militari.

**8/3**

**1878**

1446

### *Ruolo matricolare*

#### Leva militare

Registro cartaceo.

Sono presenti date di arruolamento 1868-1909.

L'anno è scritto nella copertina.

Sono presenti n° 47 registrazioni.

**8/4**

**1915**

1447

### *Ruoli matricolari comunali classe 1894 dei militari di 1° e 2° categoria*

Registro cartaceo.

Il registro è costituito da pochi fogli.

La data è relativa alla lettera accompagnatoria allegata.

**8/5**

**1918**

1448

### *Ruolo matricolare comunale dei militari della 1° categoria*

classe 1899

Registro cartaceo.

Non sono presenti date di variazione; si tratta di un registro costituito da due soli fogli.

**8/6**

**1926 - 1927**

1449

*Ruolo matricolare comunale dei militari della  
1° categoria  
classe 1900*

Registro cartaceo.

Sono presenti date di variazione dal 1918 al 1926.

**8/7**

**1927**

1450

*Ruolo matricolare comunale dei militari  
classe 1901*

Registro cartaceo.

Si tratta di due soli fogli; sono presenti date di variazione 1919-1924.

**8/8**

**1926**

1451

*Ruolo matricolare comunale dei militari, classe  
1903*

Registro cartaceo.

Si tratta di due soli fogli; sono presenti date di variazione 1921-1925.

**8/9**

**1926 - 1927**

1452

*Ruolo matricolare comunale dei militari  
classe 1904*

Registro cartaceo.

Si tratta di un foglio di formato grande, più alcuni fogli allegati più piccoli.  
Sono presenti date di variazione 1922-1925.

**Fascicoli**

5 unità archivistiche.

**9/1**

**1917**

1454

*Ruoli matricolari comunali dei militari della 1° e 2° categoria, classe 1895*

Fascicolo cartaceo.

Si tratta di tre registri, ognuno costituito da pochi fogli.  
Sono presenti date di variazione dal 1914 al 1919.

L'estremo cronologico è riferito ad una data del timbro di uno dei registri dei militari di 2° categoria.

**9/2**

**1917**

1455

*Ruoli matricolari comunali dei militari classe 1896 della 1° e 2° categoria*

Fascicolo cartaceo.

Si tratta di 3 registri costituiti da pochi fogli ciascuno. Alcuni recano la data 19 settembre 1925.  
Sono presenti date di variazione dal 1914 al 1919.

**9/3**

**s.d.**

1456

*Ruoli matricolari comunali dei militari di 1° categoria classe 1897*

Fascicolo cartaceo.

Si tratta di 2 registri costituiti da un unico foglio.  
Sono presenti date di variazione dal 1916 al 1920.

**9/4**

**s.d.**

1457

*Ruoli matricolari comunali dei militari di 1° e 2° categoria, classe 1898*

Fascicolo cartaceo.

Si tratta di 3 registri costituiti da un unico foglio.  
Sono presenti date di variazione dal 1916 al 1922.

**9/5**

**1930**

1458

**Ruoli matricolari**

Fascicolo cartaceo.

Il fascicolo contiene due note del distretto militare di Cagliari.

Copertina (a macchina) "Ruoli matricolari - atti diversi, anno 1931 e retro, cat. VIII".



sottoserie

1459

## **Renitenti e rivedibili**

7 unità archivistiche.

**10/1**

**1932 - 1933**

1460

### **Renitenti**

Fascicolo cartaceo.

Sono presenti le liste dei renitenti classe 1911 e 1912 trasmesse al Comune per la pubblicazione.

**10/2**

**1935**

1461

### *Lista dei renitenti - Leva sui giovani nati nell'anno 1915*

Fascicolo cartaceo.

Trasmessa per la pubblicazione dall'Ufficio Leva di Cagliari.

**10/3**

**1940 - 1941**

1462

### *Elenco dei rivedibili e rimandati da inserire nella lista di leva della classe 1922*

Ufficio di Leva per la Provincia

Fascicolo cartaceo.

Sono allegati pochi atti.

**10/4**

**1940 - 1941**

1463

### *Elenco dei rivedibili e rimandati da inserire nella lista di leva della classe 1924*

Ufficio di Leva per la Provincia

Fascicolo cartaceo.

Sono allegati pochi atti.

**10/5**

**1942**

1464

### *Elenco dei rivedibili e rimandati da inserire nella lista di leva della classe 1926*

Ufficio di Leva per la Provincia (Ghilarza e non Cagliari perché anno 1944)

Fascicolo cartaceo.

Sono allegati precetti di leva.

**10/6**

**1951 - 1955**

1465

Ufficio di Leva per la Provincia

1951; 1953; 1955

Fascicolo cartaceo.

- Elenco dei rivedibili e rimandati da inserire nella lista di leva della classe 1932
- Elenco dei rivedibili e rimandati da inserire nella lista di leva della classe 1934
- Elenco dei rivedibili e rimandati da inserire nella lista di leva della classe 1936

**10/7**

**Ufficio di Leva per la Provincia**

Fascicolo cartaceo.

- Elenco dei rivedibili e rimandati da inserire nella lista di leva della classe 1932
- Elenco dei rivedibili e rimandati da inserire nella lista di leva della classe 1934
- Elenco dei rivedibili e rimandati da inserire nella lista di leva della classe 1936

**1951 - 1955**

1951; 1953; 1955

1466

**Licenze, congedi e riforme**

## Registri

6 unità archivistiche.

- |   |                    |      |
|---|--------------------|------|
| <b>11/1</b><br>Lista di Leva dei riformati nati negli anni 1876-1881 chiusa dal commissario di leva il 5 ottobre 1916<br>Registro cartaceo.   | <b>1876 - 1881</b> | 1469 |
| <b>11/2</b><br>Lista di Leva degli iscritti delle varie classi nati negli anni dal 1876 al 1888 chiuso dal Consiglio di leva il 27 luglio 1917<br>Registro cartaceo.<br>Riformati per deficienza di statura.<br><br>Alcuni fogli, tra cui la copertina, sono staccati.  | <b>1876 - 1888</b> | 1470 |
| <b>11/3</b><br>Lista di Leva dei giovani riformati nati dall'anno 1892 al 1895 chiusa dal commissario di leva l'11 maggio 1916<br>Registro cartaceo.<br>Alcuni fogli, tra cui la copertina, sono staccati.<br><br>All'interno è presente una minuta dell'elenco dei riformati per deficienza di statura di varie classi nati nel 1876-1888. | <b>1882 - 1895</b> | 1471 |
| <b>11/4</b><br>Lista di Leva dei giovani riformati nati dall'anno 1886 al 1894 chiusa dal commissario di leva il 26 febbraio 1916<br>Registro cartaceo.<br>All'interno del registro è presente l'accompagnatoria della lista obbligati imposta militare (Iglesias, 14 febbraio 1916).   | <b>1886 - 1894</b> | 1472 |
| <b>11/5</b><br>Lista di Leva dei riformati per deficienza di statura delle classi 1889-1898 chiusa dal consiglio di leva il 4 maggio 1917<br>Registro cartaceo.<br>La copertina e l'ultima pagina sono staccate; all'interno è presente una minuta, scritta a matita, dell'elenco.  | <b>1889 - 1898</b> | 1473 |

**11/6**

Lista di Leva dei riformati nati tra il 1892 e il 1894  
chiusa dal commissario di leva il 22 agosto 1915

Registro cartaceo.

**1892 - 1894**

1474

## Fascicoli

3 unità archivistiche.

**12/1**

**1927 - 1931**

1476

### Riduzione di ferma - Licenze, congedi, riforme

Fascicolo cartaceo.

Il fascicolo contiene corrispondenza e documentazione necessaria all'ottenimento della riduzione (Stati di famiglia, certificati di nascita), richieste di licenza o congedo (alcune con relativa risposta), corrispondenza relativa alla chiamata di controllo per militari in congedo (principalmente sulla mancata visita di due congedati); è presente inoltre poca corrispondenza relativa alle norme sui cambiamenti di residenza dei congedati.

E' presente la dispensa n° 42 (28 luglio 1931) del Giornale Militare Ufficiale, relativa al reclutamento.  
E' presente classificazione 8.

Copertine:

"Riduzione di ferma, anno 1931 e retro, Categ. VIII"

"Iscritti leva classe 1911, Riduzione di ferma, Anno 1931, Cat. 8, Classe I".

"Licenza congedi e riforme, Anno 1931 e retro, Cat. VIII"

"Forza in congedo, chiamate di controllo. Cambiamenti di residenza ecc. Disposizione ed istruzioni, Anno 1931 e retro, Categ. VIII".

**12/2**

**1935**

1477

### *Elenco nominativo dei riformati da revisionare*

Fascicolo cartaceo.

**13/1**

**1927 - 1940**

1478

### Requisizioni militari - quadrupedi

Fascicolo cartaceo.

Il fascicolo contiene:

- Verbale riassuntivo della rivista quadrupedi del 16 agosto 1927
- Elenco nominativo dei proprietari possessori di asini (1931)
- Documentazione per variazioni quadrupedi (1931)
- Verbale riassuntivo della rivista quadrupedi del 19 novembre 1931
- Alcuni precetti per cavalli e finiture e nota dei carri e carrozzini
- Schede nominative dei possessori di cavalli, con elenco e dati degli animali
- Richiesta elenchi

E' presente un sottofascicolo, contenente un unico foglio relativo alla requisizione di alloggi per militari, con copertina: "Requisizione militari, norme e disposizioni, anno 1931 e retro, categ. VIII".

**Requisizioni militari**

**Protezione antiaerea**

1 unità archivistica.

**14/1**

**1931 - 1933**

1481

**Protezione antiaerea**

1931; 1933

Fascicolo cartaceo.

Il fascicolo contiene:

- una nota della R.Prefettura di Cagliari (9 ottobre 1931) con richiesta di informazioni per alloggi ed eventuali sfollati, e la risposta del Podestà (minuta, 16 novembre 1931).
- Trasmissione elenco dei proprietari di apparecchi radio riceventi esistenti nel Comune, richiesto dalla Prefettura ai Podestà.

E' presente classificazione 10.

La nota prefettizia è classificata "Categ. 8".

Copertina (a macchina): "Mobilitazione generale dell'esercito, Anno 1931 e retro, Categ. VIII".



*serie*

1482

**Caserm e alloggi - Ospedali e Tribunali militari**

1 unità archivistica.

**15/1**

**1935**

1483

Elenchi dei cittadini tenuti alla concessione di  
alloggio ai militari

Fascicolo cartaceo.

*Servizi dipendenti dalla guerra*

*serie*

1484

**Servizi dipendenti dalla guerra**

**Orfani di guerra**

1 unità archivistica.

**16/1**

**1933 - 1936**

1486

**Orfani di guerra - Assistenza**

1933; 1936

Fascicolo cartaceo.

Il fascicolo contiene, oltre a corrispondenza varia e notifiche di trasmissione, la pratica per una domanda di dotazione per un'orfana di guerra.

La documentazione era contenuta in una cartella con dicitura a macchina "Comune di Tratalias, Tariffa per la tassa Vetture e domestici, Anno 1931 e retro, cat. V", sulla quale è stato scritto, a matita blu, "Oggetti diversi, 14".

E' presente un solo documento datato 1934.

E' presente anche classificazione 2.4.2., 2/6 e 6.

sottoserie

1487

## **Mutilati - Invalidi - Ex Combattenti e reduci - Famiglie dei caduti - Pensionati di guerra**

3 unità archivistiche.

**17/1**

**1930 - 1931**

1488

### **Polizze combattenti**

Fascicolo cartaceo.

Il fascicolo contiene corrispondenza, riguardante la produzione di documenti necessari all'ottenimento delle polizze assicurative per militari defunti.

E' presente, inoltre, un modello non compilato della "relazione del medico circa la malattia fu causa della morte dell'assicurato".

E' presente poca classificazione "8".

Copertina "Polizze combattenti - Atti vari, anno 1931 e retro, Categ. VII".

**17/2**

**1931 - 1933**

1489

### **Pensioni militari e di guerra, mutilati ed invalidi**

Fascicolo cartaceo.

Il fascicolo contiene documentazione relativa a domande di pensioni di guerra, informazioni su invalidi, pensioni dovute a familiari di militari, di caduti o feriti in guerra.

Da segnalare:

- Corrispondenza riguardante l'acquisto di un bassorilievo bronzeo "Milite Ignoto", prodotto dalla Cooperativa Fonditori Metalli fra Mutilati e Invalidi di Guerra;
- Libretto di pensione del militare Cabras Giovanni Antonio

**17/3**

**1943 - 1945**

1490

### **Sfollati, sinistrati, decessi**

Fascicolo cartaceo.

La documentazione è costituita da

- Corrispondenza intercorsa con la Prefettura e con altri comuni della Sardegna relativa all'assistenza in favore di sfollati di guerra
- Militari deceduti in ospedale o a seguito di bombardamenti
- "Trattamento presenza alle bandiere": norme e disposizioni relative; trattamento economico ai familiari; libretti intestati ai caduti Porcu Luigi e Lai Emanuele (R.D. 15/3/1943)

R.Decreto 1943: "Norme intese a considerare Presenti alle Bandiere i militari e i militarizzati deceduti per ferite, lesioni od infermità riportate o contratte per servizio di guerra o che siano, nelle stesse circostanze, dichiarati inepiribili".

*sottoserie*

1491

**Associazioni nazionali combattenti, mutilati, reduci,  
partigiani etc.**

1 unità archivistica.

**18/1**

**1923 - 1930**

1492

**Associazioni nazionali**

Fascicolo cartaceo.

Il fascicolo contiene:

- Corrispondenza Associazione Combattenti (3 telegrammi firmati Eustachi del 1924), copertina "Associazione Combattenti, Anno 1931 e retro, Categ. VIII"
- Corrispondenza Associazione Mutilati e Invalidi di guerra (una richiesta di documentazione su un militare morto, 20 maggio 1930), copertina "Associazione mutilati e invalidi di guerra, Anno 1931 e retro, Categ. VIII"
- Corrispondenza Associazione tubercolotici trinceristi (una circolare dell'Associazione per l'acquisto di un calendario 1924, datata 7 dicembre 1923), copertina "Associazione tubercolotici trinceristi, Anno 1931 e retro, categ. VIII" (questa circolare presente classificazione 8).

## **Corrispondenza**

13 unità archivistiche.

**19/1**

**1929 - 1945**

1494

*Leva tracoma*

Cat. VIII

Carte sciolte.

Il fascicolo è costituito da corrispondenza relativa alla categoria VIII, anni dal 1931 al 1945.

Sono presenti :

- Comunicazioni fra Comune, Ufficio di Leva, della Provincia di Cagliari, Consiglio di Leva per la Provincia di Cagliari e altri enti;
- Elenco nominativi degli iscritti aggiunti alla lista di leva dell'anno 1915;
- Elenco dei rivedibili e rimandati da rivedere nella lista di leva classe 1925 e della classe 1923 e altri elenchi
- Milizia Volontaria di Sicurezza Nazionale: corrispondenza non classificata
- "Leva Tracoma": pochi atti di corrispondenza Leva e Truppa, relativi all'iscrizione alla Ileva per tracomatosi, con elenco dei riformati o rimandati

**19/2**

**1931**

1495

*Istituto Geografico Militare*

Corsi di istruzione premilitare

Fascicolo cartaceo.

Il fascicolo contiene:

- corrispondenza relativa all'istruzione premilitare (principalmente circolari del Comando 175° Legione "Salvaterra" della M.V.S.N.), elenchi dei giovani, dispensa del Giornale Militare Ufficiale, relativi ai corsi premilitari.
- "Istituto Geografico Militare": comunicazione circa l'avvenuto pagamento del debito verso l'Istituto Geografico per l'acquisto di carte topografiche da parte del Comune.

**19/3**

**1933 - 1935**

1496

***Leva e truppa" "Servizi militari***

Fascicolo cartaceo.

Il fascicolo è costituito da:

- Comunicazioni dell'Ufficio Leva e Consiglio di Leva
- Atti dell'Associazione Nazionale Combattenti e della Milizia Volontaria Sicurezza Nazionale
- Elenco dei componenti il comitato di resistenza civile in caso di guerra, con atti relativi, consistenti in corrispondenza intercorsa tra podestà e Prefettura
- Mobilitazione civile: atti relativi alla mobilitazione dei segretari comunali, del presidente dell'ECA e del personale delle Amministrazioni Comunali
- Atti vari

Da segnalare:

- Carteggio relativo al militare Matta Giuseppe per esonero dalla leva
- Preavviso rivista generale ai quadrupedi, veicoli, finimenti e bardatura a sella e basto
- Elenco degli operai necessari alla popolazione civile in caso di mobilitazione, con la suddivisione in muratori, falegnami e fabbri
- Indennità agli aventi diritto familiari degli operai deceduti in Africa Orientali
- "Elenco dei componenti il Comitato di Resistenza Civile", sottofascicolo del 1934, trasmessi alla Prefettura di Cagliari

E' presente classificazione Cat.VIII

**19/4**

**1936**

1497

**Corrispondenza varia relativa a leva e truppa**

Fascicolo cartaceo.

Si tratta di un fascicolo annuale del 1936, relativo a:

- Notizie famiglie militari richiamati
- Concessione sussidi militari, licenze, congedi
- Comunicazioni, pensioni e orfani di guerra
- Soccorsi militari
- Fascicolo relativo a Zara Vampiro per ferme di leva (1935-1936)

E' presente classificazione VIII cat.

La cartellina contenitore reca la scritta "1936 cat. VIII".

**19/5**

**1937 - 1939**

1498

**Corrispondenza varia relativa a leva e truppa**

Fascicolo cartaceo.

Il fascicolo contiene:

- Richiami per istruzione
- Congedi
- Orfani di guerra
- Requisizioni
- Pensioni militari
- Soccorsi militari e sussidi alle famiglie dei richiamati
- Pensioni di guerra
- Ruoli matricolari dei militari
- Richiesta notizie circa gli orfani dei caduti in guerra

Da segnalare

- Atti relativi alla Milizia Volontaria Sicurezza Nazionale
- Sottofascicolo "Pascai Mario - Legionario defunto"

E' presente classificazione Cat.VIII.

**19/6**

**1940 - 1945**

1499

**Corrispondenza varia relativa a leva e truppa**

1940 - 1942; 1943; 1945

Fascicolo cartaceo.

Il fascicolo è costituito da:

- Comunicazioni spedite e ricevute
- Telegrammi
- Circolari del Ministero della Guerra e della Regia Prefettura di Cagliari (1942)
- Richieste relative a militari
- Richieste di sussidi
- Circolari e ordinanze
- Sussidi a orfani di guerra e vedove
- Fitto alloggi militari
- Rimpatrio connazionali
- Mobilitazioni civili
- Operazioni di leva
- Servizi dipendenti dalla guerra
- Chiamate alle armi e arruolamenti

Presente classificazione 8.2.3 e 8 (a matita blu).

Da segnalare:

- Comunicazioni del Podestà al Vescovo di Iglesias datata 1 agosto 1940 con oggetto "Segno distintivo protezione antiaerea - Edificio Chiesa Parrocchiale"
- "Elenco nominativo rinnovo licenze porto d'armi"
- "Divieto di circolazione durante le ore d'allarme"
- Elenco redatto dal Comune nel quale sono segnalati tre prigionieri di guerra in Africa Settentrionali e i parenti degli stessi beneficiari dell'anticipo paga

**19/7**

**1945 - 1947**

1500

**Corrispondenza varia relativa a leva e truppa**

Fascicolo cartaceo.

Il fascicolo è costituito da:

- Comunicazioni relative a pensioni di guerra, reduci, soccorsi militari
- Richieste concessione soccorso giornaliero a familiari di militari
- Comunicazioni di congedo
- Disposizioni del Ministero della Guerra
- Atti vari

Da segnalare:

- Sottofascicolo "Domande per sussidi militari straordinario di L.3000": all'interno sono presenti richieste inoltrate al Sindaco con allegati dichiarazioni di servizio dei militari; costituzione Comitato Comunale per i sussidi militari straordinari; istruzioni della Prefettura (1945-1946).
- Manifesto per la regolarizzazione dei militari di Macina dopo l'8 settembre 1943
- Statuto Associazione Nazionale Combattenti
- Una partita per i sussidi a genitori di militari

Scritta "Categoria VIII anno 1946".



**19/8**

**1949 - 1951**

1501

**Corrispondenza e atti vari cat. VIII**

Fascicolo cartaceo.

Il fascicolo comprende:

- Comunicazioni
- Circolari
- Elenchi delle cartre trasmesse
- Statistiche trasmesse all'Ufficio Centrale di Statistica

Da segnalare:

- Comunicazioni della Società R.O.T.A. (organizzazione internazionale per il trasporto delle salme dei caduti in guerra) con oggetto "Norme per la traslazione delle salme dei caduti in guerra, nella lotta di liberazione e dei civili deceduti per fatti di guerra sepolti in territorio nazionale"
- E' presente una comunicazione del Comando Distretto Militare di Cagliari con oggetto "Liquidazione assegni di prigionia"
- E' presente un ruolo matricolare.

**19/9**

**1950 - 1960**

1502

**Corrispondenza e atti vari cat. VIII**

Fascicolo cartaceo.

Il fascicolo è costituito da corrispondenza relativa alla categoria Leva e Truppa, suddivisa in sottofascicoli recanti classificazione esterna.

Sono presenti atti relativi a:

- Formazioni liste di leva e operazioni di leva
- Ruoli matricolari
- Pensionati di guerra
- Dispersi e caduti in guerra
- Associazioni militari
- C.R.I.
- Orfani di guerra
- Varia

Da segnalare:

- Elenco rivedibili e rimandati da iscrivere nella liste di leva classe 1937
- Elenco rivedibili e rimandati da iscrivere nelle liste di leva classe 1939 con le ricevute dei precetti consegnati
- Registro "Presenza alle bandiere"
- Elenco nominativo dei giovani non inclusi nella lista di leva del 1942 e relativi allegati
- Una tabella indicante i giorni designati per l'esame personale e l'arruolamento degli iscritti di leva classe 1939 firmato dal Presidente della Commissione temporanea Leonardo Motzo
- Circolari del Ministero della Difesa - esercito con oggetto "Disposizioni di carattere permanente relative alle esenzioni, ritardi e rinvii del servizio militare di leva ed agli espatri
- Notifiche di precetto
- Censimento di orfani di guerra e loro assistenza - atti-
- Comunicazioni Ass. Nazionale Mutilati e Invalidi di guerra con oggetto "Invalidi disoccupati - distribuzione pacchi dono
- Circolare n° 12020/12 del 1948, stampato, del Ministero della Difesa - Esercito.

**19/10**

**sec.1960 - 1962**

1503

Corrispondenza e atti vari cat. VIII

Fascicolo cartaceo.

Il fascicolo è costituito da:

- Comunicazioni
- Circolari
- Elenco nominativi dei nati del 1942 compresi nella lista di leva del Comune
- Elenco nominativo dei giovani con obbligo di leva nel 1961
- Atti e documenti vari relativi all'VIII cat.

**19/10**

**1960 - 1962**

1504

Corrispondenza e atti vari cat. VIII

Fascicolo cartaceo.

Il fascicolo è costituito da:

- Comunicazioni
- Circolari
- Elenco nominativi dei nati nel 1942 compresi nella lista di leva del Comune
- Elenco nominativo dei giovani con obbligo di leva nel 1961
- Atti e documenti vari relativi all'VIII cat.

La copertina presenta dicitura " Corrispondenza evasa anno 1962 - 8a categoria".

**19/11**

**1961 - 1965**

1505

Corrispondenza e atti vari cat. Leva e Truppa

Fascicolo cartaceo.

Il fascicolo è costituito da

- Comunicazioni
- Elenchi (giovani non tenuti a rispondere alla chiamata alle armi, iscritti di leva, carte trasmesse, nati non compresi nella lista di leva)
- Bandi di concorsi presso il Ministero Difesa
- Circolari
- Un autorizzazione trasporto salma rilasciata dal Sindaco
- Lettera di trasmissione manifesti propaganda arruolamenti allievi Sottoufficiali specializzati nell'Esercito"

La documentazione si trova divisa in due sottofascicoli, uno con dicitura "Corrispondenza evasa ottava categoria anno 1964", l'altro con dicitura "Corrispondenza evasa ottava categoria anno 1963".

**19/12**

**1966 - 1969**

1506

Corrispondenza e atti vari cat. Leva e Truppa

Fascicolo cartaceo.

Sono presenti comunicazioni, atti e circolari relativi a:

- Visite di Leva
- Pensioni di guerra
- Chiamate alle armi
- Arruolamento volontario
- Bando di concorso e relative comunicazioni (duplice copia)
- Varie

Da segnalare:

- E' presente una circolare della Ras datata 31 gennaio 1969 con oggetto "Legge regionale 23 gennaio 1969, n° 4 - Provvidenze per favorire il funzionamento e lo sviluppo delle compagnie baracellari".

La copertina dicitura "Leva e Truppa Cat. VIII".

**Istruzione Pubblica**

**Autorità scolastiche - Insegnanti**

*sottoserie*

1509

**Autorità scolastica - Direzione didattica**

1 unità archivistica.

**1/1**

**1936**

1510

**Direzione didattica**

Fascicolo cartaceo.

Il fascicolo contiene corrispondenza relativa all'istituzione di un terzo posto di insegnante a Tratalias.

**Insegnanti**

3 unità archivistiche.

**2/1**

**1933**

1512

**Insegnanti**

Fascicolo cartaceo.

Il fascicolo contiene un certificato di servizio dell'insegnante Adele Stella negli anni scolastici 1907-1908 e 1908-1909 (22 novembre 1933) e domanda relativa (8 novembre 1933).

E' presente classificazione 9/1.

**2/2**

**1926**

1513

**Insegnanti**

Fascicolo cartaceo.

Il fascicolo contiene principalmente corrispondenza, come comunicazione di presa di servizio o note degli insegnanti al Podestà.

La documentazione è racchiusa da una cartella (foglio protocollo a quadretti) con scritta a matita blu e rossa "Categoria IX, Istruzione pubblica".

E' presente classificazione 9.1.1. e 9.1.2.

**2/3**

**1958 - 1959**

1514

**Insegnanti e altro personale**

Fascicolo cartaceo.

Il fascicolo è costituito da:

- Graduatorie dei vincitori del concorso magistrale 1958-59
- Graduatoria generale di merito dello stesso concorso con allegata una circolare del Provveditorato
- Elenco degli approvati
- Graduatorie degli idonei

*sottoserie*

1515

**Materiale didattico**

2 unità archivistiche.

**3/1**

**1936**

1516

**Materiale didattico**

Fascicolo cartaceo.

Oltre a corrispondenza varia, il fascicolo contiene il verbale di consegna della scuola rurale diurna "Mario Sanna" di Arenas, con elenco di materiale di arredamento e didattico per l'anno scolastico 1935-1936 (2 luglio 1936).

E' presente classificazione 9.1.3.

**3/2**

**1942 - 1943**

1517

*Educazione nazionale*

**Materiale didattico**

Fascicolo cartaceo.

Poche carte relative a materiale didattico.

Da segnalare:

- Elenco nominativo dei nati in questo comune nel 1936 che hanno obblighi scolastici
- Verbale di consegna della scuola rurale di Is Arenas
- Verbale di consegna del materiale depositato nella scuola di Is Arenas (Tratalias)
- Statistica tesseramento P.N.F. - G.I.L.



**Scuola materna - istruzione primaria**

sottoserie

1519

## Obbligo scolastico

4 unità archivistiche.

**4/1**

**1925 - 1926**

1520

### *Elenco generale degli obbligati a frequentare la scuola nell'anno scolastico 1925-1926*

Fascicolo cartaceo.

Sono registrati i fanciulli nati dal 1911 al 1922.  
Il registro porta la firma del Sindaco.

**4/2**

**1931 - 1932**

1521

### *Elenco dei fanciulli obbligati a frequentare la scuola nell'anno scolastico 1931-1932*

Fascicolo cartaceo.

Il registro è presente in duplice copia e porta la firma del Podestà.  
Nel secondo registro sono presenti un elenco dei "nati nel 1925 che risultano morti" e un elenco dei "nati nel 1925 che risultano residenti altrove".

**4/3**

**1936**

1522

### Obbligo scolastico

Fascicolo cartaceo.

Il fascicolo contiene diverse copie di elenchi di bambini obbligati ad andare a scuola e di bambini abitualmente assenti.  
E' presente classificazione 9.2.1. e 9.3.3.

**4/4**

**s.d. (1945 - 1946)**

1523

### *Alunni obbligati alla frequenza per l'anno scolastico 1945-46 non iscritti*

Fascicolo cartaceo.

Si tratta dell'elenco degli alunni, relativo alle classi dalla I alla V, compilato dall'insegnante Laura Dessì e inviato al Sindaco, al Provveditorato agli Studi di Cagliari e alle scuole elementari di Tratalias.  
E' presente una comunicazione relativa alla compilazione del suddetto elenco datata 1945, della Direzione Didattica di Carbonia e "l'elenco dei nati nel 1940 obbligati all'iscrizione scolastica".

*Materne ed elementari*

*sottoserie*

1524

**Materne ed elementari**

## Registri

18 unità archivistiche.

**5/1**

**1875 - 1877**

1526

*Scuole elementari del Comune di Tratalias - Anno scolastico 1875-76 - Registro annuale classe 1° e 2°, diretta dal Maestro Massa Giuseppe*

Registro cartaceo.

Il registro, relativo agli anni scolastici 1875-76 e 1876-77, non riporta la votazioni degli alunni. Si tratta di classi miste.

La copertina reca la scritta esterna a matita blu "875-76".

Non essendo presente la data di formazione del registro, gli estremi cronologici si riferiscono all'anno scolastico.

**5/2**

**1886 - 1888**

1527

*Registro d'iscrizione-Scuola elementare del Comune di Tratalias classe 1° e 2°, sezione 1°, 2°, 3° - Anno Scolastico 1886~87~1887~1888*

Registro cartaceo.

Non essendo presente data di formazione del registro, gli estremi cronologici si riferiscono all'anno scolastico.

La copertina reca la scritta "Registro d'Iscrizione per l'Anno Scolastico 1886-87 -1887-88".

**5/3**

**s.d.**

1528

*Registro d'iscrizione Scuola femminile*

Registro cartaceo.

Sono compilate solo le prime due pagine con gli elenchi delle alunne .

La copertina reca la scritta "1888" a matita blu.

Non è presente l'anno scolastico di riferimento.

**5/4**

**1888 - 1889**

1529

*Registro d'iscrizione scuola elementare maschile del Comune di Tratalias - Anno scolastico 1888-89 - Maestro Elementare Massa Giuseppe*

Registro cartaceo.

Non essendo presente data di formazione del registro, gli estremi cronologici si riferiscono all'anno scolastico.

La copertina reca la scritta "p.Tratalias 1888-89".

**5/5**

**1889 mar.15**

1530

*Registro annuale della scuola elementare  
maschile, Classe 1° e 2°, diretta dal Maestro  
Massa Giuseppe*

Registro cartaceo.

Nelle osservazioni sono scritte notizie circa la chiusura della scuola per non idoneità durante l'anno scolastico.

L'estremo cronologico è riferito alla data di formazione del registro.  
La copertina reca la scritta in matita blu "1889".

**5/6**

**1889 - 1890**

1531

*Registro annuale della scuola elementare  
maschile, classe 1° 2° e 3°, diretta dal Maestro  
Massa Giuseppe - Anno scolastico 1889-90*

Registro cartaceo.

Manca la copertina (verso) e le pagine ultime.

La copertina (retro) reca la scritta "Anno Scolastico 1889-90 - Registro Annuale".

Non essendo presente data di formazione del registro, gli estremi cronologici si riferiscono all'anno scolastico.

**5/7**

**1889 - 1890**

1532

*Registro mensile della scuola maschile  
diretta dal Maestro Massa Giuseppe - Anno  
Scolastico 1889-90*

Registro cartaceo.

La copertina manca per metà e reca la scritta "Anno Scolastico 1889-90 - Registro Mensuale" - pagine staccate.

Non essendo presente data di formazione del registro, gli estremi cronologici si riferiscono all'Anno Scolastico.

**5/8**

**1889 - 1892**

1533

*Registro d'iscrizione - scuola elementare  
maschile del Comune di Tratalias - Anno  
Scolastico 1889-90*

Registro cartaceo.

In realtà il registro comprende anche gli iscritti dell'anno scolastico 1891-92 (M° Massa Giuseppe)

La copertina reca la scritta esterna "Anno Scolastico 1889-90. 1890-91 Registro d'Iscrizione".

Non essendo presente data di formazione del registro, gli estremi cronologici si riferiscono all'anno scolastico.

**5/9**

**1891 lug.24**

1534

*Registro annuale della scuola elementare maschile classe 1, 2 e 3 rurale diretta dal maestro Massa Giuseppe - Anno 1890-91*

Registro cartaceo.

L'estremo cronologico è riferito all'anno di formazione del registro.

Le prime pagine sono in bianco.

La copertina reca la scritta a matita blu "1890-91".

**5/10**

**1890 - 1893**

1535

*Scuola elementare femminile - Anno 1890-91 e 91-92-92-93 - registro d'iscrizioni*

Registro cartaceo.

Non essendo presente data di formazione del registro, gli estremi cronologici si riferiscono all'anno scolastico.

**5/11**

**1891 - 1893**

1536

*Registro annuale anno 1891-92/92-93*

Registro cartaceo.

Si tratta di un registro femminile.

Non essendo presente data di formazione del registro, gli estremi cronologici si riferiscono all'anno scolastico.

**5/12**

**1892 lug.19**

1537

*Registro annuale della scuola maschile, classe I°, 2° e 3° rurale diretta dal Maestro elementare Massa Giuseppe - Anno Scolastico 1891-92*

Registro cartaceo.

Il registro si riferisce alle scuole elementari.

L'estremo cronologico è riferito alla data di formazione del registro.

**5/13**

**1900 - 1901**

1538

*Registro scolastico unico per le scuole elementari - Scuola femminile classe I° II° e III° - Maestra Angelini Giuseppina - Anno Scolastico 1900-1901*

Registro cartaceo.

Le date si riferiscono all'anno scolastico.

**5/14**

**1900 - 1901**

1539

*Registro scolastico unico per le scuole elementari scuola maschile classe 1° 2° e 3° - Anno Scolastico 1900-1901 - Maestro Massa Giuseppe*

Registro cartaceo.

Le date si riferiscono all'anno scolastico.

**5/15**

**1902**

1540

*Registro scolastico per le scuole elementari - scuola femminile*

*Classe 1° e 2° - Maestra Spiga Orsolina - Anno Scolastico 1901-1902*

Registro cartaceo.

**5/16**

**1902**

1541

*Registro scolastico unico per le scuole elementari-scuola maschile classe 1° 2° e 3° - Anno Scolastico 1901-1902 - Maestro Massa Giuseppe*

Registro cartaceo.

**5/17**

**1902 - 1903**

1542

*Registro scolastico unico scuola elementare maschile, classe 1°, 2° e 3° - Anno Scolastico 1902-1903*

Registro cartaceo.

Maestro Massa Giuseppe.

Le date si riferiscono all'anno scolastico.

**5/18**

**1903 - 1904**

1543

*Registro scolastico unico per le scuole elementari-scuola femminile-Classe 1°, 2° e 3°- Anno Scolastico 1903-1904-Maestra Sanna Saturnina*

Registro cartaceo.

Le date si riferiscono all'anno scolastico.

sotto-sottoserie

1544

**Fascicoli**

3 unità archivistiche.

**6/1**

**1929 - 1931**

1545

*Asili infantili*

Fascicolo cartaceo.

Atti relativi alla costituzione e all'apertura degli asili infantili. Si tratta di:

- Verbale di costituzione del Comitato promotore del Consiglio di Amministrazione dell'Asilo erigendo
- Circolari e corrispondenza intercorsa tra il Comune e il Prefetto
- Questionario sugli Asili, del Prefetto
- Solleciti del Prefetto per apertura asilo.

**6/2**

**1952**

1546

**Scuole elementari**

Fascicolo cartaceo.

Si tratta di documentazione (comunicazioni, circolari, etc.) riguardante l'istituzione di una nuova scuola a Trecase e nelle frazione Marcu Pinna.

E' presente una lettera di un insegnante con la richiesta di apertura della scuola elementare a Trecase.

E' presente classificazione IX-2-1.

**6/3**

**1953**

1547

*Scuole Comune e Frazioni*

**Scuola Marcu Pinna Trecase**

Fascicolo cartaceo.

Il fascicolo è costituito prevalentemente da corrispondenza relativa alla Scuola Marcu Pinna nella frazione di Trecase.

E' presente una circolare del Provveditorato agli Studi della Provincia di Cagliari con oggetto "Decreto di istituzione dei Corsi di Scuola Popolare per l'anno scolastico 1953-54".



## Edifici scolastici

6 unità archivistiche.

**7/1**

**1894 - 1895**

1549

### *Progetto del casamento scolastico*

Fascicolo cartaceo.

Il progetto, ad opera dell'Ing. Dionigi Scano, è costituito da:

- Disegni, tav. I, II, III (planimetria, sezioni e prospetto datati 30 settembre 1894), allegato n° 1
- Computo metrico ed estimativo, allegato n° 2
- Capitolato speciale d'appalto, allegato n° 3
- Capitolato generale d'appalto del Genio Civile, allegato n° 4
- Relazione, allegato n° 5
- Deliberazione in copia del Consiglio Comunale n° 2 del 9 marzo 1895, approvazione del progetto
- Approvazione del progetto da parte della Prefettura

La documentazione presenta un'ulteriore numerazione in matita blu, segno di un successivo riordinamento.

Per quanto riguarda l'allegato n° 3, la scritta "3" a matita blu compare nell'angolo alto di sinistra.

Il progetto non fu mai realizzato.

**7/2**

**1909 - 1925**

1550

### *Progetto di costruzione di caseggiato scolastico*

1909; 1913; 1914; 1920; 1925

Faldone cartaceo.

Sono presenti due copie del progetto-redatto dall'ing. Paolo Carta, una in carta libera e una originale bollata, datata 26 gennaio 1920.

La documentazione è costituita da n°9 allegati:

- 1) Relazione (è presente una data 1913)
- 2) Disegni
- 3) Planimetria dell'abitato
- 4) Computo metrico estimativo lavori di costruzione
- 5) Computo metrico estimativo lavori di recinzione
- 6) Computo metrico estimativo lavori per fornitura acqua
- 7) Computo metrico estimativo riassuntivo
- 8) Capitolato speciale d'appalto
- 9) Capitolato generale (stampato datato 1914)

Sono presenti inoltre:

- Deliberazione del Consiglio Comunale di nomina dell'ing. Paolo Carta per lo studio del progetto;
- Corrispondenza intercorsa tra Sindaco, ingegnere e la Sottoprefettura

E' presente classificazione 9/2/1.

La documentazione è racchiusa da un faldone di cartone recante scritta esterna "Progetto di costruzione del nuovo edificio scolastico aggiornato il 19-4-1925", poichè sicuramente venne utilizzato lo stesso progetto del 1920, con prezzi aggiornati.

**7/3**

**1914 - 1920**

1551

*Progetto di mobilio per l'arredamento del caseggiato scolastico*

1914; 1916; 1920

Fascicolo cartaceo.

Sono presenti due copie del progetto, una in carta libera e una originale bollata, datata 28 gennaio 1920. La documentazione è costituita da cinque allegati:

- 1) Relazione (è presente nella copia una data 1916)
- 2) Disegni
- 3) Computo metrico estimativo
- 4) Capitolato speciale d'appalto
- 5) Capitolato generale (stampato datato 1914)

E' presente inoltre l'aggiornamento dei prezzi del progetto del mobilio, datato 1920. Il progetto è stato redatto dall' ing. Paolo Carta.

**7/4**

**1930 - 1932**

1552

*Edifici scolastici - Anno 1931 e retro - Cat. IX*  
Allestimento nuovi locali scolastici

Fascicolo cartaceo.

Il fascicolo contiene:

- Carteggio tra Podestà e prefettura sulle condizione dei locali ed individuazione di nuovi locali (contiene informazioni dettagliate) - Maggio/Giugno 1932
- Lettera dell'insegnante Anna Cugusi con richiesta di informazioni sui nuovi locali scolastici (27 luglio 1932)
- Nota della Direzione Didattica Governativa di Iglesias con istruzioni sui nuovi locali (26 agosto 1932)
- Deliberazione del Podestà n° 121 del 1/11/1930 con oggetto "Costruzione dell'edificio scolastico"
- Verbale di visita per la scelta dell'area per la costruzione dell'edificio scolastico nel capoluogo, del Medico Provinciale
- Corrispondenza varia intercorsa tra la Prefettura e il Podestà

E' presente copertina con dicitura "Diritti di segreteria e Stato civile, Anno 1932, Cat.V, Classe III"; in seguito, a matita blu, è stato apposta la scritta "Istruzione Pubblica, 9°".

**7/5**

**1936**

1553

Arredamento edificio scolastico

Fascicolo cartaceo.

Il fascicolo contiene principalmente corrispondenza, ad esempio richieste di finanziamenti per l'arredamento dell'edificio scolastico e note sui lavori di manutenzione.

E' presente classificazione 9 e 9.2.1.

**7/6**

**1954**

1554

*Richieste di costruzione di aule scolastiche*  
(Trecase e Medau Cisella)

Fascicolo cartaceo.

Il fascicolo è costituito da:

- Elenco terreni scelti per la costruzione scolastica
- Comunicazioni
- Circolare del Provveditorato agli studi di Cagliari al Sindaco sulle opere di edilizia scolastica (legge 9 agosto 1954)
- Certificato di abitabilità
- Relazione la richiesta di costruzione di aule scolastiche
- Domanda per la concessione dei contributi dello Stato per aule scolastiche e alloggi insegnanti
- Comunicazione della Direzione Didattica di S.Antioco al Sindaco con allegato un certificato di proprietà di una casa del sig. Luigi Cuccu

*sottoserie*

1555

**Contributi scolastici**

1 unità archivistica.

**8/1**

**1927 - 1930**

1556

*Contributi Suppletivi Scolastici - 1929/1933*

Fascicolo cartaceo.

Si tratta di documentazione relativa al Contributo Scolastico per il quinquennio 1929-1933 e al pagamento del contributo stesso tramite il rilascio di delegazioni a garanzia, a favore del Tesoro dello Stato.

Si segnala:

- Comunicazione del direttore didattico di Iglesias al Podestà circa apertura dell'anno scolastico e allestimento dei locali, per provvedere al più presto.

*serie*

1557

**Istruzione secondaria**

1 unità archivistica.

**9/1**

**1953 - 1955**

1558

*Bandi concorsi magistrali*

Fascicolo cartaceo.

Sono presenti bandi di concorsi magistrali (agosto 1954; aprile 1955) e documentazione relativa (graduatorie, circolari, decreti, comunicazioni).

*Patronato scolastico*

*serie*

1559

**Patronato scolastico**

1 unità archivistica.

**10/1**

**1947 - 1952**

1560

*Patronato scolastico*

Fascicolo cartaceo.

E' presente documentazione varia (comunicazioni, circolari, etc.) riguardante il Patronato Scolastico.

Da segnalare:

- Circolare del Commissariato Provinciale della Gioventù Italiana al Sindaco con oggetto: "Costituzione Patronato Scolastico".

serie

1561

## Corrispondenza

14 unità archivistiche.

**11/1**

**1925 - 1932**

1562

Atti vari e corrispondenza relativi all'Istruzione  
Pubblica

1925; 1928 - 1932

Fascicolo cartaceo.

La documentazione è suddivisa in sottofascicoli:

- "Pagelle scolastiche e certificati di studio", con corrispondenza intercorsa tra la Direzione Didattica di Iglesias e il Podestà relativamente alla trasmissione di pagelle scolastiche e certificati di studio;
- "Igiene scolastica" (2 fascicoli), con all'interno comunicazioni varie e circolari del Prefetto;
- "Patronato scolastico", con atti relativi alle condizioni igieniche delle aule scolastiche; atti relativi al passaggio del Patronato Scolastico all'Opera Nazionale Balilla; circolari dell'O.N.B.; verbali dell'ufficiale sanitario sulle visite sanitarie scolastiche;
- "Istruzioni-atti vari", con circolari dell'O.N.B. e pochi atti.

**11/2**

**1933**

1563

Atti vari e corrispondenza relativi all'Istruzione  
Pubblica

Fascicolo cartaceo.

Il fascicolo contiene documentazione varia:

- Circolari del Provveditore agli Studi (Edilizia scolastica - Istituzione di scuola sussidiate/non classificate)
- Comunicazioni sulla riapertura delle scuole per l'A.S. 1933/1934
- Note della Direzione Didattica di Iglesias sulla data degli esami per adulti
- Richieste della Prefettura di dati sulle scuole
- Nota della Prefettura su una trasmissione radiofonica per le scuole (11 Aprile 1933)
- Notifica del Provveditore agli Studi sull'indizione di concorsi per insegnanti

**11/3**

**1935**

1564

Atti vari e corrispondenza relativi all'Istruzione  
Pubblica

Fascicolo cartaceo.

Il fascicolo è racchiuso da una copertina con dicitura "Istruzione Pubblica, Anno 1935, Cat. IX"; all'interno, la documentazione è stata suddivisa in sottofascicoli per tipologia:

- Insegnanti
- Materiale didattico
- Edifici scolastici
- Obbligo scolastico (con la lista degli alunni che frequentava le scuole);

Il fascicolo contiene anche due note di trasmissione di pagelle scolastiche.

**11/4**

**1937 - 1938**

1565

**Atti vari e corrispondenza relativi all'Istruzione  
Pubblica**

Fascicolo cartaceo.

Si tratta di documentazione relativa a

- Circolari del Provveditorato e del Ministro Segretario
- Fornitura banchi e materiale per le scuole
- Difesa antiaerea per il casamento scolastico
- Ruolo di anzianità degli insegnanti elementari

Da segnalare:

- Elenco degli alunni obbligati non iscritti alla scuola

Gli atti del 1937 sono pochissimi. E' presente classificazione IX cat.

**11/5**

**1939 - 1941**

1566

**Corrispondenza relativa all'Istruzione Pubblica**

Fascicolo cartaceo.

La documentazione è relativa a:

- Occupazione locali scolastici per alloggi truppe
- Conferimento supplenze e incarichi
- Registri alunni obbligati all'istruzione elementare
- Riapertura scuole rurali
- Patronato scolastico
- Edilizia scolastica: prospetto dati
- Stampato "ruolo di anzianità dei maestri delle scuole elementari di Stato e delle scuole rurali"
- Circolari e comunicazioni vari
- Bandi

E' presente un elenco del materiale occorrente alle scuole elementari per l'anno 1940-41-

Una cartella reca la scritta esterna "Cat.9° - Educazione Nazionale 1941 XX".

E' presente classificazione IX/2, IX/9, etc.

E' presente una comunicazione del Consorzio Provinciale Antitubercolare per assistenza orfani, class. IX/2/5.

**11/6**

**1944 - 1945**

1567

***Categoria IX***  
**Corrispondenza**

Fascicolo cartaceo.

Si tratta di pochi atti.

Si segnala

"Statuto di regolamento del Patronato Scolastico".

**11/7**

**1947**

1568

***Istruzione Pubblica***

**Corrispondenza relativi alla cat.IX**

Fascicolo cartaceo.

Da segnalare:

- Sottofascicolo "Edificio Scolastico": contiene relazioni sullo stato delle scuole.



**11/8**

**1948 - 1958**

1569

Corrispondenza relativi alla cat. Istruzione Pubblica

1948 - 1955; 1958

Fascicolo cartaceo.

Sono presenti

- Comunicazioni
- Circolari
- Elenco nati nel 1943 obbligati alla frequenza della scuola;

Da segnalare:

- Elenco degli studenti dell'anno 1949
- Comunicazioni del Provveditorato agli Studi di Cagliari
- Ricevute per riparazioni e manutenzione scuola
- Richieste comunicazioni anagrafiche
- Una comunicazione del Comitato organizzativo per il "Monumento al Maestro Italiano"
- Due comunicazioni della Biblioteca Universitaria di Cagliari sono state trovate in un fascicolo recante dicitura "Trasporti, Turismo e Alberghi"
- Un sottofascicolo denominato "Settimana del Libro 1955"
- Un sottofascicolo con dicitura "Istituzione di Corsi Popolari e tecnica 1955"
- E' presente un sottofascicolo con dicitura "Arredamento scolastico 1955" al cui interno sono presenti poche carte relative.
- Infine, è stato inserito un sottofascicolo con pochi atti relativi all'edilizia scolastica (1953). Una cartella reca l'indicazione "Parcelle per le scuole 1954".

Parte della documentazione è stata inserita successivamente.

**11/9**

**1957 - 1959**

1570

Corrispondenza categoria Istruzione Pubblica

Fascicolo cartaceo.

La documentazione è racchiusa per la maggior parte in sottofascicoli contenenti ognuno poche carte.

Sono presenti:

- Comunicazioni spedite e ricevute, circolari
- Decreti (Provveditorato agli studi per la provincia di Cagliari)
- Elenchi di varia natura (bambini aventi obblighi scolastici, aspiranti ad incarico nelle scuole popolari, materiale didattico principalmente)

Da segnalare:

- Una comunicazione del Comune al Pretore del mandamento di S.Antioco, con oggetto: "Elenchi Giudici Popolari maschi di Corte di Assise e di Corte di Assise e di Appello", che presenta classificazione 9.2.6.
- Una richiesta di versamento della liquidazione dell'importo canone di fitto casa inoltrata dal sig. Vincenzo Milia, deducente, al Sindaco. Il fitto si riferisce a una casa adibita a scuola rurale.
- Un bando di concorso magistrale
- Una copia di una deliberazione della Giunta Municipale datata 8.2.1957 con oggetto "Terreno per la costituzione di n. 2 aule scolastiche in località Medau Cisella" e Tracasi del Comune di Tratalias - Cessione area Regione Autonoma". Sulla deliberazione è tracciato un no a matita-

E' presente un solo documento datato 1956.

**11/10**

**1958 - 1961**

1571

Corrispondenza relativi alla cat. Istruzione Pubblica

Fascicolo cartaceo.

Il fascicolo contiene corrispondenza relativa alla IX categoria suddivisa in sottofascicoli contenenti ognuno poche carte.

Da segnalare:

- Decreto del Provveditorato agli studi con oggetto "Concorso magistrale riservato per posti del ruolo speciale transitorio nelle scuole elementari presso le carceri";
- Decreto del Provveditorato agli studi con oggetto "Decreto istituzione corsi popolari statali per l'anno scolastico 1959-1960" e dai relativi allegati;
- Una circolare con oggetto "Scuole di nuova istituzione - Locali per l'educazione fisica"
- Circolare della Prefettura con oggetto "Edilizia Scolastica" e "Progettazione edifici scolastici Consulenza tecnica";
- Una comunicazione del Comitato per la creazione dell'Istituto magistrale a Carbonia al Sindaco con la richiesta di appoggiare l'iniziativa;

E' presente una comunicazione relativa alla categoria X.

**11/11**

**1960 - 1962**

1572

Corrispondenza relativi alla cat. Istruzione Pubblica

Fascicolo cartaceo.

Il fascicolo è costituito da corrispondenza relativa alla categoria istruzione pubblica.

Da segnalare:

- Una circolare del Provveditorato agli Studi di Cagliari datata 30 maggio 1962 con oggetto "Approvazione graduatorie Concorso Magistrale per soli titoli per posto di ruolo normale e di ruolo soprannumerario" con relativo elenco;
- Una circolare del Ministero dei Lavori Pubblici datata 19 aprile 1962 con oggetto "Legge 26 gennaio 1962, n° 17, sull'utilizzazione dei fondi accantonati per il finanziamento del piano decennale della scuola"
- Documentazione relativa all'adattamento aula e servizi dell'edificio scolastico di Tratalias
- Bando di concorso magistrale
- Elenchi obbligati alla frequenza scolastica
- Sottofascicolo con dicitura "Adesioni Scuola Media"
- Un'interrogazione parlamentare degli onorevoli Pinna, Berlinguer, Concas riguardante le infiltrazioni sotterranee delle acque della diga di Monte Pranu nell'abitato di Tratalias; alla stessa è allegata una comunicazione dell'on. Pinna al Sindaco.

**11/12**

**1962 - 1963**

1573

Corrispondenza relativi alla cat. Istruzione Pubblica

Fascicolo cartaceo.

Sono presenti due sottofascicoli, uno per il 1963 e uno per il 1964.

La documentazione è costituita da:

- Comunicazioni spedite e ricevute
- Circolari
- Nomine e decreti del Provveditore agli Studi
- Elenchi
- Bandi di concorso
- Rilevazioni Statistiche

Da segnalare:

- E' presente un sottofascicolo con dicitura "Pratica demolizione e rifacimento del tetto della Scuola Agraria Statale" in cui è presente un solo documento;
- Sottofascicolo "Costruzione Scuole", con all'interno il compromesso per l'acquisto per la costruzione dell'Edificio Scolastica, compilato solo parzialmente.

**11/13**

**1966**

1574

Corrispondenza relativi alla cat. Istruzione Pubblica

Fascicolo cartaceo.

Sono presenti:

- Comunicazioni
- Circolari
- Graduatorie decretate dal Provveditorato agli Studi (Concorsi magistrali, aspiranti ad incarichi nei corsi popolari)
- Circolari
- Elenchi insegnanti e graduatorie
- Elenco nominativo agli obbligati alla frequenza della scuola nati nel 1961
- Alcune richieste degli insegnanti (materiale per le aule o sistemazione delle strade intorno alle scuole) di Medau Mannu, Medau Cisella e Trecase

La copertina presenta dicitura "Cat. IX - Scuola".

Da segnalare:

- E' presente una lettera dell'Ufficiale Sanitario dott. Giorgio Selva al Sindaco sulle precarie condizioni del caseggiato scolastico di Trecase
- E' presente un preventivo di spesa compilato del muratore Pes Ignazio per i lavori da eseguire al Casamento Scolastico.

**11/14**

**1967 - 1969**

1575

Corrispondenza relativi alla cat. Istruzione Pubblica

Fascicolo cartaceo.

Sono presenti

- Comunicazioni
- Elenco obbligati alla frequenza nati nel 1963
- Circolari
- Elenco cancelleria anno scolastico 1969-70

**Lavori Pubblici**

*Strade*

*serie*

**Strade**

1577

sottoserie

1578

## Comunali e Obbligatorie

5 unità archivistiche.

**1/1**

**1874 - 1895**

1579

Espropriazione terreni a privati e pagamento indennità - Costruzione della strada comunale obbligatoria Tratalias-Narcao-Sant'Antioco

1874; 1878 - 1880; 1881 - 1885; 1891 - 1895

Fascicolo cartaceo.

Sono presenti:

- Planimetria della strada comunale obbligatoria compresa fra S. Antioco e Tratalias (1874);
- Planimetria generale dei tre tronchi Palmas-Tratalias-S.Antioco (1878);
- Planimetria della strada tratto da Narcao a Tratalias (1879);
- Registro e parcellario delle espropriazioni e prospetto delle somme dovute per indennità di espropriazione (1894);
- Certificati speciali negativi di iscrizione della conservatoria delle ipoteche di Cagliari, al fine di comprovare la proprietà e la libertà degli stabili espropriati;
- Corrispondenza e richieste intercorse tra Prefetto, Sindaco, Ingegnere delegato della Delegazione di Iglesias per la strade comunali obbligatorie e l'appaltatore dei lavori;

Si segnalano:

- Elenco capifamiglia chiamati a concorrere con le prestazioni d'opera alla costruzione suddetta
- Deliberazioni del Consiglio Comunale
- Espropriazioni da eseguirsi
- Contabilità lavori eseguiti e spese sostenute

**1/2**

**1930**

1580

Manutenzione strade comunali

Fascicolo cartaceo.

Il fascicolo contiene poche carte relative alla riparazione e ripulitura dei fossi e dei canali delle strade comunali.

**1/3**

**1932**

1581

Manutenzione stradale

Fascicolo cartaceo.

Sono presenti due sottofascicoli

- Scritta a matita rossa "Manutenzione stradale": contiene principalmente buoni per il ritiro di generi alimentari per gli operai addetti alla manutenzione stradale;
- Scritta a matita rossa "Prestazione": contiene gli elenchi e i precetti di obbligo alla prestazione per lavori di manutenzione alle strade.

La documentazione è raccolta in una cartella con scritta a matita viola: "Prestazioni in natura" e a matita nome "10°".

**1/4**

**1942**

1582

*Prospetto dei lavori e delle spese relative alla sistemazione delle strade poste sotto la giurisdizione di questo comune*

Fascicolo cartaceo.

Il prospetto è riferito a strade danneggiate del traffico per causa di guerra. La documentazione è classificata "10".

**1/5**

**1956**

1583

*Progetto strada che collega la via Mentana con la via Sobborghi*

Fascicolo cartaceo.

Il fascicolo è costituito da:

- Minuta di atto di cessione al Comune da parte di privati di terreni limitrofi alla strada
- "Progetto per la sistemazione di Via degli Angeli - Via Roma - Via Magenta" firmata dal progettista Geom. Gianfranco Palla (si trovava al di fuori del fascicolo recante dicitura presente in oggetto).

**Vicinali**

5 unità archivistiche.

**2/1**

**1883 mar.9**

1585

*Rendiconto del sussidio di lire 800 (ottocento) accordato dal Governo per la crisi annonaria [...]*

Registro cartaceo.

La dicitura originale recita così: "Rendiconto del sussidio di lire 800 (ottocento) accordato dal Governo per la crisi annonaria ed impiegato in conformità alla deliberazione della Giunta Municipale in data 28 settembre 1882 presentato dalla commissione nominata dalla Giunta medesima, nella stessa data, per l'amministrazione del sussidio anzidetto".

Il sussidio venne utilizzato per stipendiare i braccianti impiegati in lavori di riparazione strade vicinali Tratalias - Santadi e Tratalias - Palmas Suergiu.

**2/2**

**1931**

1586

*Costruzione della strada di circonvallazione - Tratalias/Strada provinciale per Narcao*

Fascicolo cartaceo.

Pratica relativa alla costruzione della strada di circonvallazione che, partendo da Tratalias, attraversa terreni comunali e privati e va a finire nella Strada Provinciale per Narcao.

La pratica è costituita da:

- Planimetria, computo metrico, relazione di progetto rilievo altimetrico dello studio tecnico Carlo Meloni, Iglesias;
- Giornaliere degli operai impiegati nei lavori;
- Elenchi dei buoni di prelevamento merci rilasciati dal Comune agli operai, in conto paga;
- Comunicazioni del Podestà al tecnico incaricato del progetto;
- Lettere di privati per la cessione di terreni al Comune e dichiarazioni di cessioni volontarie;
- Decreto del Prefetto (autorizzazione all'accesso ai fondi di proprietà prevista al tecnico Meloni);
- Avvisi del Podestà a privati della visita di terreni del tecnico incaricato Meloni.

Nella cartella è presente classificazione cat. X/1.

**2/3**

**1931**

1587

*Sistemazione strade vicinali - Cat. 10*

Carte sciolte.

Si tratta di un'unica circolare prefettizia con oggetto sistemazione strade vicinali, relativa all'utilizzo di disoccupati per l'oggetto suddetto.



**2/4**

**1958 - 1960**

1588

*Strade: classificazioni, costruzioni e manutenzioni*

**Strade provinciali**

Fascicolo cartaceo.

Sono presenti:

- Sistemazione stradale Tratalias - Narcao Acquacadda e traversa per Perdaxius - Deliberazioni di approvazione progetto
- Piano per la classificazione delle strade provinciali (L. 12/2/1958 n° 126 art.16)

La documentazione è classificata 10.8.1. e 10.1.1.

**2/5**

**1966 - 1968**

1589

**Strade comunali vicinali ed extraurbane**

1966; 1968

Fascicolo cartaceo.

E' presente poca documentazione:

- Elenco strade comunali extraurbane
- Comunicazioni fra l'Ufficio del Genio Civile di Cagliari e il Comune
- Carte geografiche

Sulla copertina è presente il logo dello Studio Tecnico Agrario Marsala.

*sottoserie*

1590

## **Illuminazione pubblica**

2 unità archivistiche.

**3/1**

**1929 - 1933**

1591

### **Illuminazione elettrica - Fornitura - Pratica di partecipazione all'acquisto di azioni da parte dei Comuni**

Fascicolo cartaceo.

Il fascicolo contiene atti e corrispondenza relativi alla costituzione della Società Elettrica del Sulcis, poi Imprese Elettriche Meridionali Sarde.

Il fascicolo è suddiviso in sottofascicoli.

Da segnalare:

- Bozza di Statuto e moduli per l'acquisto di azioni "Società Elettrica del Sulcis" (Copertina recante scritta a matita viola "Costituenda Società Elettrica del Sulcis"), 1929;
- Carteggio relativo ai termini nei quali i comuni dovessero partecipare come azionisti alle Imprese Elettriche Meridionali Sarde (1929);
- Atti relativi alla sottoscrizione tra i privati di azioni delle Imprese Elettriche Meridionali Sarde (ottobre 1930)
- Carteggio relativo alla partecipazione dei Comuni alle Imprese Elettriche Meridionali Sarde (Copertina recante scritta a matita blu "Illuminazione elettrica") 1932;
- Corrispondenza varia (contiene l'esito della votazione del Consiglio di Amministrazione della Società Elettrica del Sulcis).

I fascicoli sono racchiusi da una copertina recante la scritta a macchina ("Illuminazione elettrica, Cat. X, Classe 3, anno 1932").

**3/2**

**1935**

1592

### **Illuminazione elettrica**

Fascicolo cartaceo.

Il fascicolo contiene poca corrispondenza relativa alla costruzione della rete elettrica.  
E' presente classificazione 10.3.

**Acque pubbliche-Opere marittime-Fognature**

*sottoserie*

1594

**Disciplina acque e fonti pubbliche/Concessione  
derivazione acque pubbliche**

2 unità archivistiche.

**4/1**

**1935**

1595

*Acque pubbliche - Dichiarazioni delle utenze  
alla Finanza per la formazione del catasto  
delle derivazioni*

Fascicolo cartaceo.

Poche comunicazioni intercorse tra il Comune e l'Intendenza di Finanza relative all'oggetto.  
(T.U. 2/12/1933 n°1775).

**4/2**

**1965**

1596

*Strada provinciale S.G. Suergiu - Tratalias -  
Perdaxius per impianto allacci idrici dalla  
condotta alle abitazioni*

Fascicolo cartaceo.

Sono presenti

- Planimetria per impianto allacci idrici
- Sezioni trasversali impianto allacci idrici

sottoserie

1597

## **Acquedotto/Regolamento gestione acquedotto**

3 unità archivistiche.

**5/1**

**1913 - 1932**

1598

### **Consorzio per l'acquedotto del Sulcis**

1913 - 1914; 1932

Fascicolo cartaceo.

Pochi atti relativi alla costituzione di un Consorzio per l'acquedotto del Sulcis.

Si tratta della deliberazione del Consiglio n°384 del 1913 relativa all'adesione alla proposta di costituire un consorzio per la provvista dell'acqua potabile tra i Comuni di Tratalias, Santadi, Villarios Masainas, Narcao e Palmas Suergiu. Sono presenti anche comunicazioni della Sottoprefettura e telegrammi e comunicazioni con altri Comuni.

La cartella reca la scritta "Acquedotto del Sulcis 1932, X/4".

**5/2**

**1924 - 1935**

1599

### **Acquedotto del Sulcis**

Fascicolo cartaceo.

Il fascicolo contiene soprattutto corrispondenza relativa al progetto e al finanziamento dell'acquedotto.

Da segnalare:

- Decisione tutori a G.P.A. n° 28223 (12 dicembre 1924) sulla contrattazione del mutuo per la costruzione dell'Acquedotto del Sulcis;
- Parcella degli onorari per lo studio di allacciamento delle sorgenti per l'Acquedotto ramo sud
- Delibere (Podestà e Commissario Prefettizio)

La documentazione è contenuta da una cartella con scritta a matita blu. "Acquedotto del Sulcis-Mutuo-Onorari ingegneri"; è presente una seconda copertina con scritta a matita blu "Acquedotto".

E' presente classificazione 10 e 10.4.

**5/3**

**1935 - 1939**

1600

### **Acquedotto del Sulcis**

Fascicolo cartaceo.

Il fascicolo contiene corrispondenza relativa soprattutto al riparto spese tra i vari Comuni per l'onorario all'Ingegnere Gustavo Carboni (progettista).

E' presente una deliberazione della rappresentanza del Consorzio per l'Acquedotto del Sulcis (n°118 dell'11 luglio 1935) sulla costituzione dei fondi-spese.

E' presente classificazione X.4.2. e X.4.3.

*sottoserie*

1601

**Concessioni acqua potabile a privati**

2 unità archivistiche.

**6/1**

**1958 - 1959**

1602

*Domande per fornitura acqua potabile alle abitazioni private*

Fascicolo cartaceo.

Sono presenti le domande per fornitura acqua potabile inoltrate dai cittadini.

Le domande sono del 1958.

La documentazione è suddivisa in due sottofascicoli, uno per il 1958 e una per il 1959, con copertine recanti dicitura "Domande per fornitura acqua potabile alle abitazioni private" e "Domande per concessione acqua potabile".

**6/2**

**1963 - 1964**

1603

*Studio Tecnico Agrario Marsala-Bazzoni*

Progetto per la sostituzione parziale della condotta idrica da Tratalias a Trecase

Fascicolo cartaceo.

Il progetto è costituito da 3 cartelle, contenenti:

- planimetria
- disegni allegati alla relazione, costruzione rete idrica interna
- relazione tecnica e computo metrico estimativo
- capitolato speciale d'appalto (in bianco)

*Consorzi idraulici*

*sottoserie*

1604

**Consorzi idraulici**

2 unità archivistiche.

**7/1**

**1955**

1605

*Lavori Diga Monte Pranu*

Carte sciolte.

Si tratta di un solo foglio spedito dal Sindaco al Prefetto relativamente all'occupazione degli operai del luogo dei lavori di costruzione della Diga.

**7/2**

**1946 - 1960**

1606

**Consorzio Acquedotto del Sulcis**

1946 - 1951; 1959 - 1960

Fascicolo cartaceo.

Si tratta di

- Pochi atti e comunicazioni, intercorsi tra il Presidente del Consorzio e il Sindaco; ruoli per la riscossione di contributi consorziali e notifiche avvisi
- Atti Esaf - Ente Sardo Acquedotti e Fognature - Trasferimento gestioni e impianti da Comuni e Consorzi all'Esaf

- E' presente inoltre lo Statuto del Consorzio (1946)

sottoserie

1607

## Consorzi di Bonifica

6 unità archivistiche.

**8/1**

**1926 - 1928**

1608

### Bonifica del Basso Sulcis

Fascicolo cartaceo.

Elenco delle dichiarazioni per le bonifiche, con disegno del piano per le bonifiche del Sulcis. Sono presenti inoltre dichiarazioni dei proprietari di terreni di autorizzazione ai lavori di bonifica, non compilate.

La documentazione venne spedita nel 1928 al Comune dalla S.A.S.B.I.A., Società Anonima Sarda Bonifica Idrauliche Agrarie.

Le date sono presenti sia nell'elenco sia nel timbro della busta contenitore.

**8/2**

**1928 - 1929**

1609

### Consorzio di Bonifica integrale del Basso Sulcis

Fascicolo cartaceo.

Il fascicolo contiene principalmente corrispondenza relativa alla costituzione del Consorzio:  
- Lettera del Podestà di Tratalias al Prefetto con rapporto sul territorio comunale e privato (14 dicembre 1928);  
- Verbale di riunione preparatoria per la costituzione del Consorzio (P.Suergiu, 20 gennaio 1929);  
- Corrispondenza varia.

**8/3**

**1930 - 1932**

1610

### Bonifica del Rio Palmas

Fascicolo cartaceo.

Il fascicolo contiene corrispondenza relativa al Consorzio di Bonifica del Rio Palmas:  
- E' presente copia del decreto 22 luglio 1930 del Provveditorato alla OO.PP. per la Sardegna, sul progetto di massima per la bonifica del Rio Palmas.

**8/4**

**1933**

1611

### Bonifica del Rio Palmas

Fascicolo cartaceo.

Il fascicolo contiene atti e corrispondenza relativi alle prime attività del Consorzio di Bonifica del Basso Sulcis:  
- Sono presenti accompagnatorie di deliberazioni del Consorzio di Palmas Suergiu e dei Consorzi Riuniti;  
- Note dei Consorzi Riuniti, relative soprattutto alla data della cerimonia di inizio lavori della Bonifica del Basso Sulcis;  
- Unione Sarda del 19 dicembre 1933, con terza pagina dedicata al piano di Bonifica del Basso Sulcis;  
- Note del Genio Civile (1932/33).

E' presente classificazione 10.

**8/5**

**1951 - 1955**

1612

### Consorzio di Bonifica del Basso Sulcis

1951; 1953 - 1955

Fascicolo cartaceo.

Pochi atti relativi ad espropriazioni, rilevazione acquedotti, riscossione contributi consorziali.



**8/6**

**1966**

1613

**Consorzio di Bonifica del Basso Sulcis**

Fascicolo cartaceo.

Sono presenti:

- Comunicazione inviata dal Consorzio al Comune con oggetto "Deleghe per l'elezione del 1° Consiglio dei Delegati" al quale è allegata una delega di voto;
- Comunicazione inviata dal Consorzio al Comune con oggetto "Elezione del 1° Consiglio dei Delegati per l'Amministrazione ordinaria del Consorzio" al quale è allegata la relazione tecnica economica e finanziaria sull'attività del Consorzio;
- Comunicazione del Consorzio al Comune con oggetto: "Trasmissione lista degli aventi diritto al voto per l'elezione del 1° Consiglio dei Delegati e della Deliberazione n° 12 del 19 febbraio 1966".

sottoserie

1614

## Opera difesa fiumi e torrenti

1 unità archivistica.

**9/1**

**1932 - 1936**

1615

### Sistemazione Rio Cabriolu

1932; 1933 - 1935; 1936

Fascicolo cartaceo.

Il fascicolo contiene atti e corrispondenza:

- Lettera del Provveditorato alle opere pubbliche per la Sardegna in seguito ad un sopralluogo del Genio Civile di Cagliari (9 dicembre 1932);
- Lettera del Provveditorato alle opere pubbliche al Genio Civile per sollecitare la visita al sito (24 novembre 1932);
- Minuta di lettera del Podestà allo Studio Tecnico Meloni di Iglesias per accordi sul progetto di sistemazione del Rio Cabriolu (15 febbraio 1932);
- Lavori di bonifica del Rio Cabriolu; la documentazione è stata suddivisa a partire dalla divisione in lotti dei lavori (1933-1935);
- Corrispondenza con il Genio Civile relativa ad espropriazioni per la sistemazione del Rio Cabriolu (1936).

Sono presenti classificazioni X/6/1, 10, 10.3, 10.5, 10.4, 10.6.

E' presente copertina recante scritta a matita blu "Cat.X, Rio Cabriolo".

serie

1616

## **Poste e Comunicazioni**

2 unità archivistiche.

**10/1**

**1930 - 1935**

1617

### **Personale dell'ufficio Poste e Telegrafi**

1930 - 1933; 1935

Fascicolo cartaceo.

Il fascicolo contiene documentazione e corrispondenza relativa al personale dell'ufficio postale:

- Giuramenti;
- Informazioni riservate;
- Corrispondenza varia tra il Podestà e l'Amministrazione delle Poste e dei Telegrafi.

E' presente classificazione 10.7.

La documentazione è racchiusa da una copertina con scritta a matita rossa "Poste e Telegrafi".

**10/2**

**1942**

1618

### **Personale Ufficio poste-telegrafico**

Fascicolo cartaceo.

Processo verbale di giuramento di Ines Murgia in Asproni.

Il fascicolo contiene anche alcune ricevute per la consegna di carte annonarie.

**Ferrovie e trasporti**

*sottoserie*

1620

**Ferrovie/Servizi filotranviari/Linee aeree/Navigazioni  
interne/Trasporti complementari**

2 unità archivistiche.

**11/1**

**1933**

1621

**Trasporti pubblici**

Fascicolo cartaceo.

Il fascicolo contiene principalmente corrispondenza relativa agli orari di Treni ed autobus.

E' presente una lettera del Municipio di Teulada relativa al servizio ferroviario, datata 12 febbraio 1929.

E' presente classificazione 10 e 10.8.

La documentazione è contenuta in una cartella con scritta a matita rossa "Ferrovie, Tramvie, Automobili".

**11/2**

**1959 - 1960**

1622

***Trasporti e ferrovie***

Fascicolo cartaceo.

Si tratta di documentazione di vario tipo, riconducibile alla serie trasporti.

La documentazione è classificata 10.8.2.

*sottoserie*

1623

**Servizio autonoleggio da rimessa e con stazionamento**

3 unità archivistiche.

**12/1**

**1933**

1624

**Trasporti complementari**

Fascicolo cartaceo.

Il fascicolo contiene parte della pratica per la nomina di un fiduciario locale per i trasporti complementari (carrettieri, carriolanti e trasportatori in genere).

**12/2**

**1952 - 1953**

1625

*Servizio pubblico autonoleggio da rimessa  
1952*

Fascicolo cartaceo.

Il fascicolo è costituito da domande di concessione della licenza per il servizio di autonoleggio. Sono presenti comunicazioni intercorse fra Comune e Questura, Prefettura e Motorizzazione riguardanti l'argomento in oggetto.

La copertina presenta dicitura "Servizio pubblico autonoleggio da rimessa 1952".

Da segnalare:

- E' presente una comunicazione dell'Ispettorato Compartimentale Motorizzazione Civile T.C. per la Sardegna (Ministero Trasporti) al Comune con oggetto: "Nulla osta per l'esercizio del servizio pubblico di noleggio da rimessa", trovata in un fascicolo con dicitura "Trasporti e Turismo e Alberghi".

**12/3**

**1954 - 1955**

1626

**Servizio di autonoleggio da rimessa**

Fascicolo cartaceo.

Richieste e concessioni di licenze per esercitare il servizio di autonoleggio da rimessa, relative ai richiedenti sig.ri Garau Giuseppe e Piloni Antonio.

**Ufficio tecnico comunale**

sottoserie

1628

**Ufficio tecnico - Personale**

3 unità archivistiche.

**13/1**

**1956 - 1966**

1629

*Pratiche edilizie*

1956; 1966

Ufficio tecnico

Fascicolo cartaceo.

Sono presenti n° 3 pratiche edilizie le n°1, n°2 e n°4, relative a costruzione case di civile abitazione:

- n°1 Trullu Vincenzo
- n°2 Serra Gigi
- n°4 Pes Antonio

**13/2**

**1959 - 1960**

1630

*Contratti Concessioni Aree Cimiteriali*

Fascicolo cartaceo.

Per l'anno 1959 sono presenti i contratti per le aree

- n° 1, 2, 3, 4,5

Per l'anno 1960 aree

- n° 6, 7, 8, 9 e uno senza numero

**13/3**

**1962**

1631

Richieste inoltrate al Sindaco per ottenere la  
licenza di abitabilità

Fascicolo cartaceo.

Sono presenti alcune richieste inoltrate al Sindaco per ottenere la licenza di abitabilità delle abitazioni. All'interno si trovano, allegate, le dichiarazioni sostitutive dell'atto di notorietà. Le domande sono del 1962.



## Cantieri di lavoro

7 unità archivistiche.

### 14/1

**1952 - 1960**

1633

#### Cantieri di lavoro 1952-1955

1952 - 1955; 1960

Fascicolo cartaceo.

Il fascicolo è costituito da documentazione relativa a cantieri aperti negli anni 1952-55 per riparazione della strada comunale Tratalias - S.Giovanni Suergiu- Tratalias Narcao o per altri progetti.

Sono presenti:

- Corrispondenza riguardante l'apertura dei cantieri, la richiesta di apertura o l'attività degli stessi, spedita o ricevuta
- Verbale di deliberazione del C.C. con oggetto: " Impegno spesa gestione cantiere scuola lavoro";
- Richieste di assunzione
- Richieste stampati e registri per cantiere
- Registro giornale di cassa (compilato in parte, ma vistato in tutte le 62 pagine)
- Rendiconti finali cantieri di lavoro 1952-1953-1954
- Documenti assicurativi Inps
- Quietanza della Tesoreria Regionale riferito all'Economia gestione cantiere lavoro
- Giornale di Cassa Cantiere di lavoro per la sistemazione strada comunale limite Palmas-Tratalias-limite Narcao
- Cartella "Buoni Cantiere di lavoro 1953" con all'interno buoni per l'acquisto di materiale utilizzato per l'archivio.

Sono presenti diciture: "Regolarizzazione Contabilità Cantieri di Lavori 1952-1953 e 1954" , "Giornale cassa - Cantiere scuola di lavoro - Comune di Tratalias" e "Cantiere di lavoro 1954".

### 14/2

**1954 - 1955**

1634

#### *Cantiere lavoro Decreti 1954*

#### Rendiconti 1954

Fascicolo cartaceo.

Il fascicolo è costituito da

- Circolare della Ras con oggetto "Istituzione cantiere - Scuola di lavoro" al quale è allegato il preventivo di spesa (duplice copia);
- Elenchi delle spese;
- Rendiconto gestione cantiere di lavoro 1953;
- Listino paga quindicinale
- Comunicazioni
- Riepiloghi rendiconti
- Altre

Poche comunicazioni si trovano fuori dai sottofascicoli; inoltre sono presenti pochi documenti estranei all'oggetto.

Una copertina presenta dicitura "Cantiere lavoro 1954 - Rendiconto fogli paga dal 1 a 11".

**14/3**

**1954 - 1959**

1635

**Rendiconti e corrispondenza Cantiere di lavoro n°  
024518/L**

Fascicolo cartaceo.

Sono presenti i riepiloghi del rendiconto dei cantieri di lavoro per la sistemazione di Via Magenta, Piazza Chiesa, Via Mentana.

All'interno si trovano i fogli e i listini paga.

E' presente anche corrispondenza, nello specifico:

- Registri avanzamento lavori
- Buoni prelevamento materiali
- Progetti cantiere di lavoro
- Listini paga
- Prospetto contributi assicurativi al personale e all'istruttore del cantiere di lavoro
- Comunicazioni varie

Da segnalare:

- "Progetti dei lavori di sistemazione della piazza di Chiesa e di alcune strade interne all'abitato" vidimato dall'Ufficio del Genio Civile di Cagliari.

Sono presenti diciture "Rendiconto Cantiere di lavoro Ministeriale n° 024518/L dal 18-1 al 15/5/1956" e "Corrispondenza cantiere di lavoro Ministeriale n° 024518/L e progetto".

**14/4**

**1955**

1636

***Cantiere lavoro 1955 Progetto***

Fascicolo cartaceo.

Sono presenti:

- Deliberazione della Giunta Municipale datata 1 novembre 1955
- Comunicazioni

Da segnalare:

- Incollata alla copertina si trova la parcella richiesta dal geometra Gianfranco Palla per i lavori.

**14/5**

**1956**

1637

***Copie fogli paga Cantiere di lavoro  
Ministeriale n° 024518/L dal 18/1 al 31/1/1956***

Fascicolo cartaceo.

Sono presenti

- Elenco contabile delle spese
- Fogli paga quindicinali (18-31 gennaio; 1-15 febbraio; 16-29 febbraio)

**14/6**

**1966 - 1968**

1638

**Cantiere di lavoro regionale - Sistemazione della  
Piazza Chiesa**

Fascicolo cartaceo.

La documentazione è costituita da:

- Decreto R.A.S. riguardante il finanziamento dell'opera
- Stato di avanzamento dei lavori
- Denunce nominative dei lavoratori occupati
- Fatture
- Denuncia di esercizio per l'assicurazione contro gli infortuni
- Dichiarazioni delle retribuzioni (comunicazioni allegati)
- Deliberazione del Consiglio Comunale
- Rendiconto generale delle spese effettuate al quale sono allegati un decreto della Ras e un certificato di regolare esecuzione
- Comunicazioni

**14/7**

**1967**

1639

***Cantieri lavoro 1956-1963***

Fascicolo cartaceo.

Si tratta di

- Rendiconto spese effettuate per la gestione del Cantiere di lavoro per sistemazione Strade Interne e piazza Triborgo (1°, 2°, 3°, 4° lotto);

La documentazione inviata alla R.A.S., Assessorato al Lavoro e P.I., è datata 1967, ma i cantieri di lavoro si svolsero negli anni in oggetto.

**Edilizia pubblica e privata**

sottoserie

1641

## Edilizia Pubblica

7 unità archivistiche.

**15/1**

**1928**

1642

### *Progetto di costruzione della casa di abitazione per l'impiegato comunale*

Fascicolo cartaceo.

Il progetto è stato redatto dal geom. Giuseppe Giazzi.

La documentazione è costituita da

- Relazione
- Disegni
- Computo metrico ed estimativo

E' presente classificazione a matita rossoblu "Categ. 1" e la scritta "Lavori Pubblici".

**15/2**

**1930 - 1931**

1643

### Edilizia pubblica

Fascicolo cartaceo.

Il fascicolo contiene principalmente corrispondenza relativa all'oggetto.

Da segnalare:

- Del. del Podestà n°88 (10 agosto 1930)
- Ordinanza del Podestà (1 settembre 1930) sull'intonacatura della facciate della case;
- Elenco delle opere compiute, iniziate e da iniziarsi per l'anno 1931, fra cui il restauro della Chiesa Comunale;

E' presente classificazione 10.

La documentazione è contenuta in una cartella con scritta a matita rossa "Edilizia".

**15/3**

**1932**

1644

### Edilizia pubblica

Fascicolo cartaceo.

Calcolo delle spese relative all'esproprio di un terreno per il campo sportivo, a cura dell'ing. Paolo Carta, con disegno della località allegato.

**15/4**

**1964 - 1967**

1645

*Computi metrici*  
Edilizia pubblica

1964; 1967

Fascicolo cartaceo.

Si tratta di:

- Progetto per il completamento della Colonia Climatica permanente per linfatici in Porto Pino - Analisi prezzi, Computo e Stima (1964)
- Progetto di fabbricato da adibirsi a sartoria e servizi in ampliamento a fabbricato esistente - Proprietaria Porru Maria in Caschili - S. Anna Arresi - Giba - Relazione tecnica
- Progetti per la sistemazione e arredamento dei locali da adibirsi a negozio di abbigliamento (Ditta Multineddu/Sanna) - Computo metrico estimativo e relazione tecnico-illustrativa (1967)
- Progetto per la costruzione di nuovi locali ad ampliamento di fabbrica di acqua gasato, nonché di pozzo per approvvigionamento idrico - Ditta Carta Michele - Stato finale dei lavori
- Pietro Sanna Carbonia - Computo metrico estimativo

Alcuni elaborati sono privi di data e in bozza.

Sono stati elaborati dagli studi:

- Studio tecnico-agrario Marsala-Bazzoni
- Studio tecnico-agrario Agueli-Bazzoni
- Geom. Michele Carboni
- Geom. Francesco Farina

**15/5**

**1964 - 1966**

1646

*Pratica mercato comunale e serbatoio*  
*Tratalias - n°20*

Fascicolo cartaceo.

Progetto esecutivo dei lavori di costruzione del Mercato Civico.

E' presente una pianta, del 1965, ing. Antonio Pintor, e due piante senza data né firma, nonché un sottofascicolo con all'interno corrispondenza intercorsa tra il sindaco e l'ingegnere incaricato dei lavori, e Assessorato LL.PP. R.A.S.; richiesta mutuo per costruzione serbatoio e mercato civico.

**15/6**

**1965 - 1969**

1647

*Costruzione Mercato - Ditta Ing. Martis Pietro*  
Civico Mercato - Progetto esecutivo

Fascicolo cartaceo.

La documentazione è suddivisa in fascicoli recante dicitura esterna.  
Sono presenti:

- Relazione
- Analisi prezzi
- Capitolato speciale
- Computo metrico e stima
- Disegni e sezioni
- Planimetria
- Libretto Misure
- Registro di contabilità
- Calcoli statici
- Comunicazioni del Comune con oggetto "Richiesta proroga presentazione progetto esecutivo Civico Mercato"
- "Appalto lavori Mercato"
- "Direttore dei lavori"
- "Collaudo lavori costruzione mercato"
- "Provveditorato OO.PP. e cassa OO.PP"
- "Stato avanzamento lavori"
- "Acquisto Area Civico Mercato"
- "Domande Mercato Civico".

**15/7**

**1968**

1648

*Progetti-Costruzioni edilizie anno 1968*  
Richieste di ampliamento fabbricati e costruzioni  
edilizie

Fascicolo cartaceo.

Il fascicolo è costituito da richieste di autorizzazione all'ampliamento o alla costruzione di fabbricati inoltrate da privati.

All'interno delle richieste sono presenti il rilascio dell'autorizzazione da parte dell'Ufficio Tecnico e, in quasi tutte, il progetto relativo.

*sottoserie*

1649

**Edilizia Privata**

1 unità archivistica.

**16/1**

**1966 - 1969**

1650

*Pratiche edilizie anno 1967*

Fascicolo cartaceo.

La documentazione è suddivisa in fascicolo relativi ognuno ad un progetto per la costruzione di case di civile abitazione (private).

- 1) Pintus Pasqualino
- 2) Tocco Virgilio
- 3) Medda Luigino
- 4) Locci Giovannino
- 5) Brai Giovanni (è presente solo lo stralcio planimetrico)

Sono presenti le planimetrie.



**Edilizia economica e popolare**

*Opere pubbliche/Costruzioni varie*

*serie*

1652

**Opere pubbliche/Costruzioni varie**

serie

1653

## Corrispondenza

17 unità archivistiche.

**17/1**

**1930 - 1933**

1654

### Corrispondenza relativa alla Cat. X

Fascicolo cartaceo.

Le carte sono contenute da copertine recanti l'oggetto, per lo più a matita rossa.  
E' presente classificazione 10 e 10.4.

**17/2**

**1935**

1655

### Corrispondenza relativa alla Cat. X

Fascicolo cartaceo.

Il fascicolo contiene corrispondenza varia, che talvolta presente classificazione 10, 10.1, 10.2, 10.4.3, 10.7, 10.9, 10.10, 10.20.

**17/3**

**1937 - 1939**

1656

*Cat. X*

1937; 1939

### Corrispondenza relativa ai Lavori Pubblici

Fascicolo cartaceo.

Si tratta di

- Comunicazione del Provveditorato alle Opere Pubbliche al Podestà relativa al Casamento Scolastico Comunale (1934);
- Deliberazione della Commissione Provinciale per l'utenza stradale, con ogg. "Riparto del contributo per l'anno 1938";
- Giuramento del sig. Pierazzi Alberto come ricevitore postelegrafico;
- Apposizione di cartelli indicanti nomi di centri abitati;
- Trasporti postali Serbariu-Carbonia-Carbonia Stazione;

La documentazione è classificata Cat. X varie classi.  
Per il 1937 è presente un unico atto.

**17/4**

**1938**

1657

### Atti e corrispondenza relativi ai Lavori Pubblici

Fascicolo cartaceo.

Si tratta di documentazione relativa a:

- Comunicazione della Società Anonima Magnesio Italiano Sulcis - Stabilimento di San Giovanni
- Permesso per estrazione ghiaiosi e sabbiosi dell'alveo dei fiumi e torrenti
- Acquedotto consorziale del Sulcis (comunicazioni)
- Colonizzazione nel Basso Sulcis - richiesta famiglie per assegnazione poderi
- Notizie sulla costruzione del Caseggiato Scolastico
- Notizie sull'Ufficio postale e telegrafico di Tratalias
- Contributo integrativo di utenza stradale

Da segnalare:

- Riparto presente tassa di circolazione anni 1934-1936

E' presente classificazione X.

**17/5**

**1940**

1658

Atti e corrispondenza relativi ai Lavori Pubblici

Fascicolo cartaceo.

Sono presenti

- Comunicazioni e circolari;
- Prospetto delle variazioni allo stato degli utenti pesi e misure firmato dal Podestà Demuro relativo al primo trimestre 1940

E' presente poca documentazione.

**17/6**

**1941**

1659

Atti e corrispondenza relativi ai Lavori Pubblici

Fascicolo cartaceo.

Si tratta di

- Comunicazioni Provveditorato Opere Pubbliche
- Comunicazioni tasse circolazione
- Comunicazioni manutenzione strada, etc.
- Verbale di denuncia d'esercizio di miniere, case, torbiere

Da segnalare:

- Notizie relative a lavori della Chiesa Parrocchiale.

E' presente classificazione 10 cat.

La cartella reca la scritta "Categoria 10° Lavori Pubblici, poste, telegrafi, telefoni 1941 XX".

**17/7**

**1942 - 1943**

1660

*LL.PP. e Comunicazioni*

Corrispondenza relativa alla cat. X

Fascicolo cartaceo.

Da segnalare:

- Raccomandata (minuta) con comunicazioni sullo stato dei lavori pubblici (14/8/1942)
- Riparto delle quote di spese a carico della Provincia e Comuni, per la costruzione del porto di S. Antioco".

**17/8**

**1945**

1661

Corrispondenza relativa alla cat. X

Fascicolo cartaceo.

Si tratta di poche carte relative prevalentemente a:

- Trasporti
- Consorzi di Bonifica - richiesta notizie
- Poste e telegrafi
- Ripristino treni linea Calasetta - Siliqua e viceversa.

**17/9**

**1946**

1662

Corrispondenza e atti vari relativi alla cat. X

Fascicolo cartaceo.

La documentazione è costituita da:

- Case popolari
- Approvvigionamento idrico
- Atti vari relativi all'acquedotto del Sulcis e alla sua costruzione
- Strade vicinali

Si segnala:

- Atti relativi al trasferimento dell'Ufficio Postale

La cartella reca la scritta "categoria X 1946".

**17/10**

**1947**

1663

*Lavori pubblici e comunicazioni*

Corrispondenza e atti vari relativi alla cat. X

Fascicolo cartaceo.

Il fascicolo contiene poco corrispondenza relativa a

- Fontane pubbliche (è presente un prospetto delle spese di riparazione e pulitura)
- Poste e telegrafi

**17/11**

**1949 - 1950**

1664

Corrispondenza e atti vari cat. Lavori pubblici e comunicazioni

Fascicolo cartaceo.

Sono presenti comunicazioni e circolari riguardanti varie classi della categoria X.

Da segnalare:

- Una domanda dell'Impresa Antonio Campana per ottenere l'autorizzazione all'utilizzo di mine per il canale di Rio Palmas. Allegata è presente l'autorizzazione del Sindaco.
- Esposto per esproprio area fabbricabile, con elenco dei richiedenti, datato 1949.
- Manifesto di un concorso indetto dalla RAI radio italiana nel febbraio 1949 denominato "Radiofortuna".

**17/12**

**1948 - 1954**

1665

Corrispondenza cat. X

1948; 1950 - 1951; 1953 - 1954

Fascicolo cartaceo.

E' presente poca corrispondenza relativa ai lavori pubblici.

All'interno del fascicolo si trova un verbale di deliberazione del Consiglio Comunale con oggetto "Riparazione scuole elementari".

Sono presenti atti relativi alla costruzione dell'ambulatorio comunale nel cortile scolastico contenuti in un sottofascicolo con dicitura "Ambulatorio Comunale" (anno 1954).

Sono presenti pochi atti relativi a lavori manutenzione strade comunali e vicinali e un'ordinanza del Sindaco.

Da segnalare:

E' stato inserito

- Fascicolo "Costruzione case per lavoratori"; Identificazione non corrispondente al contenuto, costituito da:

- Case malsane
- Cave per materiale da costruzione
- Riparazione ponte da parte della ditta Tudini-Talentì
- Richieste passaggio provinciale della strada comunale bivio San Giovanni Suergiu Tratalias e Tratalias-Narcao.

**17/13**

**1951 - 1961**

1666

Corrispondenza cat. X

1951; 1955 - 1961

Fascicolo cartaceo.

La maggior parte della documentazione è contenuta in sottofascicoli.

Sono presenti

- Comunicazioni
- Circolari (è presente un bollettino del Ministero dei Lavori Pubblici sulla circolazione stradale
- Richieste di concessione delle licenze di abitabilità e noleggio da rimessa
- Elenchi

Da segnalare:

- Statistica degli incidenti stradali inviati al Comune con i relativi allegati
- Un elenco dei lavori di interesse pubblico trasmesso alla Federazione Provinciale Braccianti e salariati agricoli C.G.I.L.;
- Un estratto dal registro degli atti del Consiglio Comunale con oggetto "Progetto sistemazione stradale Tratalias-Narcao Acquadadda e traversa per Perdaxius"
- Acai atti 1951 - comunicazioni dell'IACP e corrispondenza fra Prefettura e Sindaco relativa all'assegnazione alloggi e costruzione con cantiere.
- Canale Provinciale di irrigazione in destra del Rio Palmas - lavori eseguiti dall'Impresa ACAI

E' presente copertina con dicitura "10° Categoria anno 1959-60-61".

**17/14**

**1952 - 1959**

1667

**Corrispondenza cat. Lavori Pubblici**

Faldone cartaceo.

Sono presenti:

- Comunicazioni spedite e ricevute;
- Richieste licenze noleggio da rimessa e rilascio dei nulla osta da parte del Sindaco;
- Circolari;
- Statistiche (Rilevazione attività edilizia incidenti stradali)
- Elenco nominativo per le prestazioni d'opere obbligatorie
- Stampati
- Richieste di autorizzazione alla costruzione o all'ampliamento di proprietà private
- Bollette di consumo dell'illuminazione pubblica e allegati ad esse relativi
- Progetto in scala della sistemazione piazza di Tratalias
- "Convegno per la difesa delle Ferrovie del Sulcis": il convegno si tenne a Iglesias il 20 dicembre 1953; è presente corrispondenza intercorsa tra le FMS e il Sindaco relativamente alla stazione ferroviaria di Tratalias.

Da segnalare:

- Circolare del Ministero dei Lavori Pubblici con oggetto "Legge 9-8-1954, n° 645 - Contributo dello Stato per l'arredamento degli edifici scolastici";
- Delibera in copia del Consiglio dell'Amministrazione Provinciale di Cagliari con oggetto "Piano per la classificazione delle strade provinciali di cui all'art. 16 della legge 12 febbraio 1958 numero 126" alla quale è allegata una comunicazione inviata al Sindaco"

Buona parte della documentazione è contenuta in sottofascicoli recanti classificazione e scritta esterna.

**17/15**

**1956 - 1964**

1668

***Corrispondenza evasa 10° categoria anni  
1962-1964***

1956; 1959 - 1964

Fascicolo cartaceo.

Si tratta di due sottofascicoli.

Sono presenti:

- Comunicazioni spedite e ricevute, telegrammi
- Circolari
- Domande di varie tipo inoltrate dai cittadini
- Stampati
- Rilevazioni statistiche
- Decreto del Prefetto
- Richieste al Comune (permessi per trasporti dei pali per le linee elettriche inoltrate dalle Società Elettrica Sarda o di altro tipo)

Da segnalare:

- E' presente un sottofascicolo dello Studio Tecnico Agrario Marsala con oggetto "Sistemazione strade interne";
- In un sottofascicolo con dicitura "Corrispondenza evasa 10° categoria anno 1962 luce elettrica" sono presenti poche carte riguardanti l'illuminazione pubblica e l'elettrificazione delle zone rurali;
- Un progetto di bilancio per l'anno 1961 del Consorzio Acquedotti del Sulcis;
- Relazione intitolata "Iglesias e l'attuazione del Piano di Rinascita nella zona omogenea Sulcis-Iglesiente";

**17/16**

**1964 - 1968**

1669

**Corrispondenza e atti vari cat. Lavori Pubblici**

Fascicolo cartaceo.

Sono presenti:

- Comunicazioni
- Circolari
- Stampati
- Varie

Parte della documentazione è stata suddivisa in sottofascicoli per omogeneità per una migliore consultazione.

Da segnalare:

- L. 18-4-1962 n° 167 - Disposizioni per favorire l'acquisizione di aree fabbricabili per l'edilizia economica e popolare
- Comunicazione del Comune al Provveditorato alle Opere Pubbliche per la Sardegna con oggetto "Legge 4-2-1963 - Piano Generale Regolatore degli acquedotti - Adeguamento delle notizie circa lo stato attuale degli impianti e delle risorse idriche"
- Comunicazione della R.A.S. al Sindaco con oggetto "Legge 21.6.1964, n. 463 - Disposizioni in materia di appalti di opere pubbliche" (circolare);
- Circolare del Ministro delle Finanze con oggetto "Intervento e provvidenze per la ricostruzione e per la ripresa economica nei territori colpiti dalle alluvioni e mareggiate dell'autunno 1966. Decreto legge 6 novembre 1966, n.914, convertito nella legge 23 dicembre 1966, n. 1141, e decreto legge 18 novembre 1966, n. 976, convertito nella legge 23 dicembre 1966, n. 1142";
- Comunicazione della R.A.S. al Sindaco con oggetto "Legge regionale 28 agosto 1968 n. 40 - Contributo per la redazione del regolamento edilizio e del programma di fabbricazione".
- Lettera di un bambino di V elementare riguardante la situazione del paese a causa delle infiltrazioni d'acqua provenienti da Monte Pranu (anno 1966)
- Una comunicazione inviata al Sindaco riguardante fondi stanziati dalla Regione Sardegna per il problema delle infiltrazioni nelle abitazioni.

**17/17**

**1969**

1670

**Corrispondenza e atti vari cat. Lavori Pubblici**

Fascicolo cartaceo.

Il fascicolo è costituito da corrispondenza e atti vari relativi alla X categoria.

Da segnalare:

- E' presente una comunicazione congiunta del Comune e della Provincia di Firenze riguardo a un'assemblea dei Comuni, delle Province e delle Regioni alluvionati



**Agricoltura, Industria e Commercio**

**Agricoltura/Caccia/Pesca**

*sottoserie*

1673

**Agricoltura-Esposizioni, mostre-Feste dell'uva**

3 unità archivistiche.

**1/1**

**1930 - 1931**

1674

*Festa dell'uva*

Fascicolo cartaceo.

Atti e corrispondenza relativi alla suddetta festa. La festa dell'uva, in seguito a disposizioni del Duce, venne indetta dal Ministero dell'Agricoltura e fissata per il 28 settembre in tutti del Regno. La prima festa nazionale dell'uva fu fissata nel 1930.

Sono presenti:

- Elenco dell'uva portata per la festa
- Elenco degli avvisi consegnata ai membri per la festa (1930)
- Verbale di costituzione del Comitato della festa (1930)
- Elenco dei componenti del Comitato (1931)
- Deliberazione del Comitato del 6/9/1931

**1/2**

**1936**

1675

**Festa dell'uva**

Fascicolo cartaceo.

Il fascicolo contiene poca corrispondenza relativa alla VII festa dell'uva (1936).  
E' presente classificazione 11.1.8 e 11.5.1.

**1/3**

**1965**

1676

**Zone agrarie danneggiate - Provvidenze per le zone  
agrarie danneggiate da eccezionali calamità naturali**

Fascicolo cartaceo.

Le comunicazioni sono intercorse tra il Sindaco, la Prefettura e l'Ufficio Contributi Unificati Agricoli Cagliari.

sottoserie

1677

## **Contributi Unificati in agricoltura**

26 unità archivistiche.

**2/1**

**1945 - 1946**

1678

Elenco nominativo lavoratori agricoli per  
Contributi Unificati in agricoltura - Biennio 1945-  
46

Fascicolo cartaceo.

E' presente un unico elenco (principale) relativo a:

- Salariati fissi
- Mezzadri e coloni
- Abituali
- Eccezionali

Sono presenti comunicazioni allegate.

**2/2**

**1946 - 1948**

1679

Elenco nominativo lavoratori agricoli - Variazioni  
agli elenchi 1945-46 biennio 1946-47

Fascicolo cartaceo.

E' presente un solo elenco - il principale - relativo a iscrizioni e cancellazioni di

- Salariati fissi
- Abituali
- Occasionali
- Eccezionali

E' presente una sola comunicazione allegata.

**2/3**

**1947 - 1948**

1680

Elenco nominativo lavoratori agricoli contributi  
unificati in Agricoltura biennio 1947-48

Fascicolo cartaceo.

Sono presenti gli elenchi:

- Principale (duplice copia)

Gli elenchi sono relativi a:

- Salariati fissi
- Salariati fissi a contr. Inf. Anno
- Permanenti
- Abituali
- Occasionali
- Eccezionali

**2/4**

**1947 - 1956**

1681

**Contributi unificati in agricoltura - Atti vari**

Fascicolo cartaceo.

Sono presenti atti di vario tipo (prevalentemente comunicazioni e circolari) relativi ai contributi unificati in agricoltura.

Alcuni documenti, raccolti in un sottofascicolo per una migliore consultazione, si riferiscono ad altre classi della stessa categoria.

Sono presenti inoltre alcuni certificati dell'Ufficio di Stato Civile per uso anagrafico.

**2/5**

**1948 - 1949**

1682

**Elenco nominativo lavoratori agricoli per contributi unificati in agricoltura biennio 1948-49**

Fascicolo cartaceo.

E' presente un unico elenco (suppletivo) relativo a iscrizioni e cancellazioni di

- Salariati fissi
- Mezzadri
- Abituali
- Occasionali
- Eccezionali

**2/6**

**1949 - 1951**

1683

**Elenchi nominativi dei lavoratori agricoli per contributi unificati in agricoltura - biennio 1949-50**

Fascicolo cartaceo.

Sono presenti gli elenchi (iscrizione):

- Principale
- Suppletivo 4° trimestre

Gli elenchi sono relativi a:

- Salariati fissi
- Abituali
- Occasionali
- Eccezionali

Sono presenti comunicazioni e atti relativi.

**2/7**

**1950 - 1951**

1684

**Elenchi nominativi dei lavoratori agricoli per contributi unificati in agricoltura - biennio 1950-51**

Fascicolo cartaceo.

E' presente un unico elenco (riepilogativo) relativo all'iscrizione di

- Salariati fissi
- Abituali
- Occasionali
- Eccezionali

E' presente una comunicazione allegata.

**2/8**

**1951 - 1952**

1685

Elenchi nominativi dei lavoratori agricoli e contributi unificati in agricoltura - biennio 1950-51

Fascicolo cartaceo.

Sono presenti gli elenchi suppletivi II e IV trimestre e speciale relativi a salariati fissi, occasionali, eccezionali.

Sono allegare comunicazioni.

**2/9**

**1952 - 1954**

1686

Elenchi nominativi dei lavoratori agricoli contributi unificati in agricoltura - biennio 1952-53

Fascicolo cartaceo.

Sono presenti gli elenchi

- Suppletivo II, III, IV trimestre
- Speciale
- Riassuntivo

Gli elenchi sono relativi a:

- Lavoratori permanenti
- Occasionali
- Eccezionali
- Salariati fissi, braccianti fissi
- Coloni e mezzadri
- Abituali

Sono presenti comunicazioni allegare.

**2/10**

**1953 - 1957**

1687

Elenchi nominativi dei lavoratori agricoli contributi unificati in agricoltura - biennio 1953-54

Fascicolo cartaceo.

Sono presenti gli elenchi:

- Suppletivo 4° trimestre (duplice copia) e 3° trimestre
- Speciale
- Riassuntivo

Gli elenchi sono relativi a

- Lavoratori cancellati dalle varie categorie
- Salariati fissi
- Permanenti
- Abituali
- Occasionali
- Eccezionali
- Piccoli coloni e Compar. familiari

Sono presenti comunicazioni allegare.

Da segnalare:

- A uno dei due elenchi suppletivi 4° trimestre è allegata una comunicazione inviata dalla Prefettura di Cagliari al Sindaco datata 7 settembre 1957 con oggetto "Trasmissione in deposito elenco anagraf. lav. agricoli 1953/54".

**2/11**

**1954 - 1956**

1688

**Elenchi nominativi dei lavoratori agricoli contributi unificati in agricoltura - biennio 1954-55**

Fascicolo cartaceo.

Sono presenti gli elenchi

- Principale
- Speciale
- Suppletivi II, III, IV trimestre

Gli elenchi sono relativi a

- Cancellazioni e iscrizioni lavoratori
- Salariati fissi
- Abituali
- Occasionali
- Eccezionali/Mezzadri

Sono presenti comunicazioni allegate.

**2/12**

**1955 - 1956**

1689

*Servizio per gli elenchi nominativi dei lavoratori e per i contributi unificati in Agricoltura*

**Contributi unificati in agricoltura biennio 1955-56**

Fascicolo cartaceo.

Si tratta di:

Modelli E1 di accertamento per iscrizione negli elenchi.

I modelli sono suddivisi per categoria di lavoratori:

- Eccezionali 1° suppletivo 1955-1956
- Salariati fissi 1° suppletivo 1955-1956
- Mezzadri 1° suppletivo 1955-56
- Occasionali 1° suppletivo 1955-56
- Permanenti 1° suppletivo 1955-1956
- Abituali 1° suppletivo 1955-56
- E.T.F.A.S. 1° suppletivo 1955-56

Sono presenti inoltre gli elenchi:

- Suppletivo II trimestre
- Suppletivo III trimestre
- Suppletivo IV trimestre

Elenchi relativi a:

- Salariati fissi
- Occasionali
- Abituali
- S.F.C.I.A.
- Eccezionali
- Coloni e mezzadri

Sono presenti comunicazioni allegate.

E' presente la scritta "Trattative Suppl. 2° 55/56 - Elenco ex novo".

**2/13**

**1951 - 1958**

1690

*Elenchi Anagrafici anno 1956-1957*

Elenchi nominativi dei lavoratori agricoli -

Contributi unificati in agricoltura biennio 1956-57

Fascicolo cartaceo.

Sono presenti gli elenchi:

- Suppletivo II, III, IV trimestre
- Riassuntivo
- Certificati di iscrizione agli elenchi
- Verbali di riunione della Commissione Comunale per l'accertamento lavoratori
- Distinte degli accertamenti

Gli elenchi sono relativi a:

- Salariati fissi
- Coloni, Mezzadri
- Occasionali
- Eccezionali
- F.C.I.A.

Sono presenti comunicazioni allegate.

**2/14**

**1957 - 1958**

1691

Elenchi nominativi dei lavoratori agricoli -

Contributi unificati in agricoltura biennio 1957-58

Fascicolo cartaceo.

E' presente l'elenco suppletivo IV trimestre.

L'elenco è relativo a:

- Lavoratori cancellati dalla categoria salariati fissi
- Salariati fissi
- Abituali
- Occasionali
- Eccezionali

E' presente una comunicazione allegata.



**2/15**

**1958 - 1959**

1692

**Elenchi nominativi dei lavoratori agricoli -  
Contributi unificati in agricoltura biennio 1958-59**

Fascicolo cartaceo.

Sono presenti gli elenchi:

- I° semestre
- IV semestre e speciale
- Riassuntivo

Gli elenchi sono relativi a iscrizioni e cancellazioni di

- S.F.C.I.A.
- Salariati fissi
- Permanenti
- Abituali
- Occasionali
- Eccezionali
- Speciali
- Mezzadri e coloni

Sono presenti comunicazioni allegate.

**2/16**

**1958 - 1964**

1693

**Contributi unificati in agricoltura**

Fascicolo cartaceo.

Sono presenti

- Verbali di riunione della Commissione Comunale per l'accertamento dei lavoratori dell'agricoltura
- Elenco nominativo dei coltivatori diretti iscritti o cancellati nel corso 57-58
- Comunicazioni
- Elenchi lavoratori salariati fissi/iscrizioni eccezionali/iscrizioni occasionali/iscrizioni categoria abituale

Da segnalare:

- E' presente un verbale di deliberazione del Comitato Comunale per l'agricoltura datata 1 luglio 1959 relativa all'approvazione dell'elenco delle categorie danneggiate dalle avversità atmosferiche al cui interno si trova l'elenco relativo e le richieste degli agricoltori per ottenere i compensi.

**2/17**

**1959 - 1960**

1694

**Elenchi nominativi lavoratori agricoli - Contributi  
unificati in agricoltura biennio 1959-60**

Fascicolo cartaceo.

Sono presenti gli elenchi:

- Principali (duplice copia)
- Riassunto

Gli elenchi sono relativi a iscrizioni di:

- Salariati fissi
- Coloni e mezzadri
- Permanenti
- Abituali
- Occasionali
- Eccezionali

Sono presenti comunicazioni allegate.

**2/18**

**1960 - 1962**

1695

Elenchi nominativi lavoratori agricoli - Contributi unificati in agricoltura biennio 1960-61

Fascicolo cartaceo.

Sono presenti:

- Suppletivi 2° e 4° trimestri
- Rilevamento

Gli elenchi sono relativi a iscrizioni e cancellazioni di

- Salariati fissi
- S.F.C.I.A.
- Permanenti
- Abituali
- Occasionali

**2/19**

**1961 - 1962**

1696

Elenchi nominativi lavoratori agricoli - Contributi unificati in agricoltura biennio 1961-62

Fascicolo cartaceo.

Sono presenti gli elenchi:

- Suppletivo 4° trimestre e 3° trimestre

Gli elenchi sono relativi a iscrizioni e cancellazioni di

- Salariati fissi
- S.F.I.A.
- Abituali
- Occasionali

Sono presenti allegati.

**2/20**

**1962 - 1963**

1697

Elenchi nominativi lavoratori agricoli - Contributi unificati in agricoltura biennio 1962-63

Fascicolo cartaceo.

Sono presenti gli elenchi:

- Suppletivo 2° trimestre
- Riassuntivo

Gli elenchi sono relativi a iscrizioni e cancellazioni di

- Salariati fissi
- Permanenti
- Abituali
- Occasionali
- Eccezionali

E' presente una comunicazione allegata.

**2/21**

**1963 - 1965**

1698

Elenchi nominativi lavoratori agricoli - Contributi unificati in agricoltura biennio 1963-64

Fascicolo cartaceo.

Sono presenti gli elenchi:

- Suppletivi 2° e 4° trimestre
- Rilevamento
- Riassuntivo

Gli elenchi sono relativi a:

- Lavoratori cancellati da varie categorie
- Salariati fissi
- S.F.I.A.
- Occasionali
- Eccezionali
- Iscrizioni

Sono presenti comunicazioni allegate.

**2/22**

**1964 - 1966**

1699

Elenchi nominativi lavoratori agricoli - Contributi unificati in agricoltura biennio 1964-65

Fascicolo cartaceo.

E' presente un unico elenco (rilevamento) relativo all'iscrizione dei giornalieri di campagna.

E' presente una comunicazione allegata.

**2/23**

**1965 - 1966**

1700

Elenchi nominativi lavoratori agricoli - Contributi unificati in agricoltura biennio 1965-66

Fascicolo cartaceo.

Sono presenti gli elenchi:

- Suppletivo 2° trimestre
- Rilevamento

Gli elenchi sono relativi a:

- Cancellazione e iscrizione lavoratori
- Salariati fissi
- S.F.I.A.
- Permanenti
- Eccezionali

**2/24**

**1966 - 1967**

1701

Elenchi nominativi lavoratori agricoli per contributi agricoli unificati biennio 1966-67

Fascicolo cartaceo.

Sono presenti l'elenco suppletivo 3° trimestre e l'elenco riassuntivo.

All'interno sono presenti comunicazioni allegate.

**2/25**

**1967 - 1968**

1702

Elenchi nominativi lavoratori agricoli - Contributi agricoli unificati biennio 1967-68

Fascicolo cartaceo.

E' presente solo l'elenco nominativo suppletivo 2° trimestre dei giornalieri di campagna (iscrizioni e cancellazioni).

**2/26**

**1967 - 1968**

1703

Elenchi nominativi lavoratori agricoli e atti - Servizio per i contributi agricoli unificati - Biennio 1967-68

Fascicolo cartaceo.

Sono presenti

- Elenco principale giornalieri di campagna (iscrizioni uomini)
- Elenco suppletivo 1° trimestre salariati fissi e SFIA (iscrizioni)
- Elenco suppletivo 2° trimestre salariati fissi ed eccezionali (iscrizioni)
- Elenco suppletivo 3° trimestre abituali (cancellazioni)
- Elenco suppletivo 4° trimestre salariati fissi-occasional-eccezionali (cancellazioni); salariati fissi, abituali, occasionali, eccezionali (iscrizioni)

Sono presenti atti e comunicazioni ad essi relativi.

La documentazione è conservata secondo l'ordine cronologico.

sottoserie

1704

**Boschi e foreste-Rimboschimento-Polizia forestale-  
Taglio piante**

2 unità archivistiche.

**3/1**

**1954 - 1955**

1705

*Cantiere di rimboschimento 1954*

Fascicolo cartaceo.

Il fascicolo è costituito da:

- Comunicazioni relative all'oggetto
- Circolare Prefettura di Cagliari con oggetto "Esame progetti cantieri lavoro"
- Comunicazione del Sindaco alla R.A.S. con oggetto "Richiesta Cantiere di lavoro di rimboschimento"
- Estratto partitario dei terreni e fabbricati appartenenti alla Cassa Ademprevile della Provincia di Cagliari

Da segnalare:

- E' presente una richiesta di dimissioni inoltrata al Sindaco al Consiglio Comunale.

**3/2**

**1955 - 1957**

1706

*Cantiere scuola di lavoro e rimboschimento*

Fascicolo cartaceo.

Il fascicolo è costituito da

- Comunicazioni riguardanti l'oggetto
- Apertura credito presso il Banco Nazionale del Lavoro
- Buoni per operai cantiere
- Richieste di segnalazione presso la Regione come istruttore da parte del geometra Tullio Mereu inoltrata all'amministrazione comunale
- Circolare del Ministero dell'Agricoltura e delle Foreste con oggetto: "Cantiere Scuola di Rimboschimento-Richiesta deposito"
- Circolari del Ministero del Lavoro e della Previdenza Sociale (Ufficio Regionale del Lavoro)
- Minute di pagamento ad istruttori e aiuto istruttori

E' presente classificazione 11.1.12

sottoserie

1707

**Consorzio agrario-Ispettore agrario provinciale**

1 unità archivistica.

**4/1**

**1933**

1708

*Grano - Consorzio Agrario*

Fascicolo cartaceo.

La documentazione è costituita da

- Listino prezzi concimi del Consorzio
- Domanda di prestito agrario di esercizio della sig. Cuccu Angelina;
- Comunicazione del direttore del Consorzio al Podestà circa la costituzione di una sezione locale del Consorzio Agrario

**Cassa mutua coltivatori diretti**

1 unità archivistica.

**5/1**

**1955**

1710

**Elezioni cariche direttive della Cassa mutua comunale coltivatori diretti**

Fascicolo cartaceo.

Sono presenti due sottofascicoli:

- 1) - Lista elettorale della sezione
  - Verbale del seggio elettorale
  - Dichiarazione di presentazione di lista dei candidati
  - Certificati collettivi di iscrizione dei candidati (25 e 28 marzo 1955)
  - Dichiarazioni personali di accettazione della candidatura
- 2) - Elenchi coltivatori diretti:
  - All'interno troviamo l'elenco nominativo di coltivatori titolari di aziende agricole aventi diritto al voto e le liste dei candidati. Sono presenti circolari da parte della confederazione nazionale coltivatori dirette

Nei documenti del II fascicolo sono presenti muffe.

La copertina presenta dicitura "Comune - Copie delle carte trasmesse a Cagliari".

*sottoserie*

1711

## **Ammassi volontari**

11 unità archivistiche.

**6/1**

**1935**

1712

### **Grano ammasso - Distribuzione**

Fascicolo cartaceo.

Il fascicolo contiene corrispondenza relativa ad ammassi di grano e distribuzioni di grano da semina.

**6/2**

**1941 - 1942**

1713

### *Mod. C. 1941 - generi razionati*

#### **Moduli di richiesta e consegna di generi razionati**

Fascicolo cartaceo.

Sono presenti ordinativi di consegna dei beni e i moduli di consegna di generi razionati, contenuti in sottofascicoli recanti ognuno scritta esterna con l'indicazione del genere razionato (sapone, pasta, zucchero etc.).

I moduli di richiesta sono suddivisi in due fascicoli annuali (1941 e 1942), a loro volta divisi per generi razionati. Frammiste, sono presenti minute e poca corrispondenza.

I moduli di consegna sono suddivisi in fascicoli per generi razionati. Alcuni di essi presentano anche il modulo del dicembre 1941.

**6/3**

**1943 - 1947**

1714

### *Razionamento consumi*

Fascicolo cartaceo.

Si tratta di un fascicolo di varia corrispondenza tutta relativa all'ufficio annonario e al razionamento generi di consumo.

La documentazione è costituita principalmente da

- circolari distribuzione carte annonarie e razionamento
- moduli di consegna dei generi razionati suddivisi per genere (1943-1947)
- ordinanze del Podestà per consegna grano
- circolari del Ministero Agricoltura - Ispettorato razionamento
- corrispondenza intercorsa tra Comune e Prefettura
- dichiarazioni di prenotazione generi razionati dei Carabinieri
- statistiche mensili sul razionamento
- bollette di uscita e accompagnamento grano
- bollette di macinazione
- circolare prezzi massimi grano duro e derivati pane e pasta

E' presente classificazione 11 in matita blu.



**6/4**

**1942 - 1948**

1715

**Servizio provinciale dell'alimentazione - Ufficio  
annonario**

Fascicolo cartaceo.

Sono presenti:

- Modelli mensili delle carte annonarie, luglio 1945-gennaio 1947 ed elenchi delle carte annonarie provvisorie
- Statistiche dei consumi (farina, grassi alimentari, zucchero, marmellata etc.): circolari - rilevazione statistica - modulo di rilevazione statistica mensile sul razionamento e tesseramento
- Circolari - norme per la compilazione modelli statistici
- Atti e corrispondenza relativi al funzionamento dell'Ufficio Annonario e alla gestione del servizio di razionamento consumi: approvvigionamento di alimentari e assegnazione, rilascio carte annonarie, richieste inoltrate alla Commissione Annonaria

Parte della documentazione è contenuta in sottofascicoli recanti scritte a matita blu: "Copie statistiche (C.G.R) inviate", "Modelli statistici C.G.R. (in bianco)" e "Circolari concernenti la compilazioni del mod. C.G.R.".

Si segnalano:

- richieste e comunicazioni relative alla cancellazione dell'anagrafe annonaria per trasferimento di Comune
- Circolari varie (Alto Commissariato dell'Alimentazione e della Sezione Provinciale Alimentazione, Consorzio Agrario Provinciale, Federazione Regionale Artigianato Sardo, Ufficio Provinciale Statistico Economico dell'Agricoltura, Ministero dell'Agricoltura e delle Foreste)
- Mandati di pagamento per compensi prestati presso l'Ufficio - Servizio razionamento consumi
- Verbale di ispezione ai servizi di razionamento consumi (Sezione Provinciale dell'Alimentazione)
- Decreto Prefettizio
- Richieste di assunzione come impiegato presso l'Ufficio Annonario;
- Verbale di ispezione sul funzionamento degli uffici comunali di razionamento consumo, redatto dal tecnico annonario Bachisio Usai
- Sottofascicolo "Nuovo tesseramento differenziato", con all'interno circolari e atti relativi alla distribuzione delle carte annonarie supplementari e a ricorsi presentati alla Commissione Provinciale.

**6/5**

**1946 - 1948**

1716

***Denunce lav. per supplementi***

Fascicolo cartaceo.

Denuncia degli operai addetti ai lavori pesanti e pesantissimi ammessi al supplemento della Sezione Provinciale dell'Alimentazione. Si tratta di:

- Moduli di denuncia degli operai per l'assegnazione di carte annonarie supplementari di pane e pasta
- Elenchi relativi a Ufficio Postelegrafico / Federazione Regionale dell'Artigianato Sardo / Braccianti agricoli / Centrale Termoelettrica S.Caterina / Ferrovie Meridionali Sarde

E' presente la richiesta inoltrata alle ditte per la presentazione degli elenchi degli operai.

Ogni prospetto è relativo a una ditta (Federazione Regionale dell'Artigianato Sardo; Società Elettrica Sarda-Centrale termoelettrica S. Caterina; Cantiere M. Pranu-Tratalias).

**6/6**

**1947 - 1948**

1717

***Bollette di macinazione***

Fascicolo cartaceo.

E' presente la circolare n° 606 del 2/7/1947 "Norme per il rilascio e l'uso della bolletta di macinazione - Campagna di consumo 1947-1948" - Direzione Generale Generi Razionati.

Sono presenti registrazioni delle n° 1 alla n° 59.

**6/7**

**1949 - 1951**

1718

*Ammasso grano per contingente - campagna  
1949" "Conferimento grano ammasso Annata  
1950" "Ammasso grano 1951*

Fascicolo cartaceo.

Sono presenti:

- Deliberazioni del Comitato Comunale dell'Agricoltura riguardanti l'argomento in oggetto
- Circolari dell'Ispettorato provinciale dell'Agricoltura di Cagliari
- Comunicazioni dell'Ufficio Provinciale Statistico-Economico dell'Agricoltura e della Prefettura al Sindaco
- Un decreto del Prefetto di Cagliari riguardante l'oggetto
- Un elenco di notifica contingenti di conferimento di grano sulla produzione 1949
- Telegrammi del Prefetto del Comune
- Manifesto dell'Ufficio Nazionale Statistico Economico dell'Agricoltura con oggetto "Termini di conferimenti ai 'Granai del Popolo' del grano contingentato sul raccolto 1949"
- Corrispondenza intercorsa tra il Sindaco e il direttore del Consorzio Agrario Provinciale

Da segnalare:

- Una comunicazione della R.A.S. al Sindaco con oggetto "Polizia rurale - Organizzazione e corveglianza delle aie".

Annate: 1948-1949-1950- 1951

**6/8**

**1954**

1719

*Ammasso grano 1954*

Fascicolo cartaceo.

Sono presenti:

- Comunicazioni
- Elenco nominativo agricoltori che hanno presentato domanda per conferimento grano (triplice copia)
- Domande di conferimento grano all'ammasso inoltrate dagli agricoltori

La copertina presenta dicitura "Ammasso grano 1954".

**6/9**

**1956 - 1957**

1720

*Ammasso grano 1956*

Fascicolo cartaceo.

Sono presenti:

- Verbale di deliberazione del Comitato Comunale Ammasso grano per contingente con oggetto "Conferimento ammasso grano per contingente anno 1951. Elenco produttori
- Richieste di autorizzazione all'ammasso grano inoltrate dagli agricoltori
- Comunicazioni riguardanti l'oggetto

**6/10**

**1957 - 1958**

1721

*Domande ammasso grano anno 1957"*  
*"Domande ammasso grano 1957-58*

Fascicolo cartaceo.

Sono presenti:

- Verbali di deliberazione del Comitato Comunale ammasso grano per contingente
- Decreti del Prefetto della Provincia di Cagliari
- Domande di conferimento grano per l'ammasso inoltrate dagli agricoltori
- Elenchi
- Convocazioni dei membri del Comitato
- Comunicazioni

**6/11**

**1959 - 1961**

1722

**Ammasso grano 1959-1960-1961**

Fascicolo cartaceo.

Sono presenti:

- Comunicazioni e circolari
- Verbale di deliberazione del Comitato Comunale ammasso grano per contingente annata agraria 1958/59
- Domande di autorizzazione al conferimento grano inoltrate dagli agricoltori
- Elenco produttori ammessi al conferimento grano

La documentazione è contenuta in diversi sottofascicoli recanti ognuno scritta esterna, nello specifico:

- Ammasso grano anno 1959
- Ammassi
- Ammasso grano per contingente anno 1960
- Conferimento grano all'ammasso per contingente annata 1961

sottoserie

1723

## **Censimento agrario**

2 unità archivistiche.

**7/1**

**1930**

1724

### **Censimento generale dell'Agricoltura italiana**

Fascicolo cartaceo.

Il fascicolo contiene

- Del. del Podestà di nomina della Commissione del Censimento generale (31 dicembre 1929)
- Del. della Commissione sulla divisione del Comune in sezioni (15 gennaio 1930)
- Del. della Commissione per la nomina degli Ufficiali del Censimento (15 gennaio 1930)
- Notifica del Podestà sull'avvio del Censimento (14 febbraio 1930)
- Prospetto riassuntivo dei fogli riempiti (1 maggio 1930)
- E' presente un solo modulo compilato
- E' presente la legislazione (ISTAT)
- E' presente una cartella con dicitura a macchina "Categ. XI, AGRICOLTURA - Censimento agricolo - Atti vari, anno 1931 e retro", nel quale è raccolta la corrispondenza relativa alle operazioni di censimento
- E' presente l'approvazione delle operazioni di censimenti da parte della Commissione (Del. del 5 maggio 1930)

**7/2**

**1936**

1725

### **Censimento prodotti agricoli**

Fascicolo cartaceo.

Il fascicolo contiene:

- Elenco dei proprietari produttori e detentori di vino;
- Elenco proprietari detentori di grano;
- Carteggio su ammasso, approvvigionamento e vendita di grano;
- Corrispondenza varia.

E' presente classificazione 11, 11.1.1, 11.3.1.

*Infortuni agricoli*

*sottoserie*

1726

**Infortuni agricoli**

2 unità archivistiche.

**8/1**

**1929**

1727

*Infortuni agricoli - Cassa Mutua*

Fascicolo cartaceo.

Si tratta del fascicolo relativo all'infortunio di Bellisai Salvatore, avvenuto durante un trasporto di calce, e di poche carte sciolte.

**8/2**

**1932**

1728

**Infortuni agricoli**

Fascicolo cartaceo.

Il fascicolo contiene principalmente richieste di informazioni della Cassa Mutua Infortuni Agricoli.

**Lotta alle cavallette**

1 unità archivistica.

**9/1**

**1947**

1730

**Lotta contro le cavallette**

Fascicolo cartaceo.

Il fascicolo contiene:

- Rendiconto spese dei mesi di aprile, maggio (contiene anche il foglio paga), giugno (contiene anche il foglio paga), luglio;
- Elenco del personale assunto;
- Foglio di presenze;
- Rapporti giornalieri;
- Contromatrici dei materiali inviati
- Corrispondenza.

**Pastorizia-Patrimonio zootecnico**

*Stazioni di monta*

*sottoserie*

**Stazioni di monta**

1732



*Registri*

*sotto-sottoserie*

1733

**Registri**

3 unità archivistiche.

**10/1**

**1937**

1734

*Elenco delle stazioni di monta taurina  
approvate*

Registro cartaceo.

**10/2**

**1938**

1735

*Elenco dei tori approvati per la monta in  
provincia di Cagliari per l'anno 1938*  
Commissione Provinciale approvazione tori

Registro cartaceo.

Si tratta di uno stampato.

**10/3**

**1941**

1736

*Elenco delle stazioni di monta taurina  
approvate*

Registro cartaceo.

E' presente classificazione cat. "11.8.1".

sotto-sottoserie

1737

## **Fascicoli**

5 unità archivistiche.

**11/1**

**1927 - 1931**

1738

### **Monta taurina**

Fascicolo cartaceo.

Il fascicolo contiene:

- Elenco stazioni di monta approvate, anni 1928-1930-1931
- Registro ricevute delle domande per visita Tori destinati alla monta (18 febbraio 1927-29 febbraio 1928)
- Corrispondenza relativa alla monta taurina

Il fascicolo è racchiuso da una copertina con scritta a macchina "Cat. XI, INDUSTRIA=Monta taurina, Anno 1931 e retro".

**11/2**

**1932**

1739

### **Monta taurina**

Fascicolo cartaceo.

Oltre a corrispondenza varia, il fascicolo contiene l'elenco dei tori da monta approvati a Tratalias per il 1932.

**11/3**

**1933**

1740

### **Monta taurina**

Fascicolo cartaceo.

Il fascicolo contiene due attestati e corrispondenza di approvazione per il tori, con lettera di trasmissione classificata 11.9; è presente corrispondenza relativa di gioghi da buoi per la campagna agraria 1933/34 da parte del Comitato Assistenza per i licenziati dalle miniere.

Sono presenti gli elenchi dei tori approvati per il 1933 e il 1934 nella Provincia di Cagliari.

**11/4**

**1935**

1741

### **Monta taurina**

Fascicolo cartaceo.

Il fascicolo contiene corrispondenza, perlopiù note della Cattedra Ambulante di Agricoltura.

E' presente classificazione 11.1.

**11/5**

**1936**

1742

### **Monta taurina**

Fascicolo cartaceo.

E' presente, oltre a varia corrispondenza, l'elenco approvato per i tori da monta.

E' presente classificazione 11.8.1.

sottoserie

1743

**Anagrafe Bestiame-Abigeato**

1 unità archivistica.

**12/1**

**1959**

1744

*Cittadini soggetti alle comandate*

Registro elenco proprietari bestiame grosso

Registro cartaceo.

Il registro è compilato solo in parte per entrambe le funzioni riportate in oggetto.  
E' presente un foglio sciolto con la dicitura "Comandate anno 1959".

Da segnalare:

- Il registro presenta la dicitura "Cittadini soggetti alle comandate".

*Censimento bestiame*

*sottoserie*

1745

**Censimento bestiame**

## **Registri**

2 unità archivistiche.

### **13/1**

**1922 - 1935**

1747

#### **Registro indicante i quadrupedi esistenti nel Comune**

Registro cartaceo.

Il registro contiene, in fogli sciolti, anche precetti relativi a cavalli da parte del Comando di difesa territoriale della Sardegna (dal 1933 al 1936); è presente anche il verbale riassuntivo della rivista dei quadrupedi da parte della Commissione Militare (19 ottobre 1935).

A fianco al nome dei cavalli, soprattutto negli anni trenta, è spesso presente il timbro di idoneità al precetto e l'eventuale data di precetto.

Sulla copertina è presente un'etichetta con dicitura "Registro indicante i quadrupedi esistenti nel Comune, Modello 1".

### **13/2**

**1936**

1748

#### **Registro dei cavalli di lusso**

Registro cartaceo.

E' presente un solo animale.

Il registro è in pessimo stato di conservazione; sulla copertina un'etichetta riporta la dicitura "Registro cavalli di lusso" e un'aggiunta a matita rossa "1936".

La data non è altrimenti verificabile.

*Fascicoli*

*sotto-sottoserie*

1749

**Fascicoli**

1 unità archivistica.

**14/1**

**1936**

1750

**Censimento bestiame**

Fascicolo cartaceo.

Il fascicolo contiene poca corrispondenza relativa al censimento del bestiame. Sono presenti le informazioni richieste.

**Industria e lavoro**

*Industria: opifici, stabilimenti, laboratori, mulini.*

*sottoserie*

1752

**Industria: opifici, stabilimenti, laboratori, mulini.**

3 unità archivistiche.

**15/1**

**1932**

1753

**Industria molitoria**

Fascicolo cartaceo.

Il fascicolo contiene una piccola relazione al prefetto sulle attività molitorie a Tratalias (7 settembre 1932).

Il fascicolo è racchiuso da una copertina con scritta a macchina "Industria più atti vari, anno 1932 , Categ. XI".

**15/2**

**1936**

1754

**Industria molitoria - GRANO**

Fascicolo cartaceo.

Il fascicolo contiene corrispondenza relativa al mulino idraulico di Uccheddu Giovanni.

E' presente classificazione 11.3.1. e 11.3.2.

**15/3**

**1936**

1755

**Industria molitoria - OLIVE**

Fascicolo cartaceo.

Il fascicolo contiene poca documentazione relativa ad un'indagine statistica sui frantoi da olive.

E' presente classificazione 11.3.1.



sottoserie

1756

**Artigianato**

3 unità archivistiche.

**16/1**

**1936**

1757

**Panificazione**

Fascicolo cartaceo.

Il fascicolo contiene documentazione relativa al rilascio di licenze per la panificazione e alla disciplina dell'attività.

E' presente un questionario sulla panificazione della Commissione per lo studio dei problemi dell'alimentazione, compilato l'11 aprile 1936.

E' presente classificazione 11.3.1.

**16/2**

**1936**

1758

**Industria tessile**

Fascicolo cartaceo.

Il fascicolo contiene poche carte:

- Nota e manifesto della Mostra del Telaio e del Tessuto Sardo;
- Ricevute di denuncia del possesso di Kg di lana

E' presente classificazione 11.2.2.

**16/3**

**1947**

1759

**Panificazione**

Fascicolo cartaceo.

Poche carte, relative alla domanda di apertura di forni, all'apertura di centimoli per uso conto terzi e poca corrispondenza relativa alla disciplina dell'attività.

**Infortuni sul lavoro**

1 unità archivistica.

**17/1**

**1933**

1761

**Infortuni sul lavoro**

Fascicolo cartaceo.

Il fascicolo contiene documentazione relativa a denunce di infortunio.

Da segnalare:

- E' presente una lettera di supplica a Maria di Savoia (6 novembre 1933) su un infortunio denunciato nel 1932
- E' presente una copertina con dicitura a matita blu "Pratica Ballisai", a matita viola "e Meloni"; le pratiche relative si trovano all'interno della cartella.

sottoserie

1762

**Disoccupazione-Collocamento mano d'opera**

3 unità archivistiche.

**18/1**

**1930**

1763

Ufficio provinciale di collocamento dei prestatori  
d'opera per l'agricoltura

Fascicolo cartaceo.

Si tratta di un elenco nominativo dei lavoratori agricoli disoccupati con allegate informazioni e comunicazioni del Podestà.

**18/2**

**1930 - 1933**

1764

Disoccupazione-Collocamento mano d'opera

Fascicolo cartaceo.

Il fascicolo è costituito da:

- Circolari prefettizie (1931)
- Elenchi di disoccupati
- Corrispondenza, relativa anche all'avviamento dei licenziati di miniera all'agricoltura.

E' presente classificazione 10 e 10.1.

Il fascicolo è racchiuso da una copertina con scritta a matita blu "Disoccupazione".

**18/3**

**1935 - 1936**

1765

Disoccupazione-Collocamento mano d'opera

Fascicolo cartaceo.

Il fascicol contiene poca corrispondenza relativa a disoccupati da collocare.  
E' presente classificazione 11 e 11.2 e 11.10.1.

sottoserie

1766

## **Statistiche forze lavoro**

4 unità archivistiche.

**19/1**

**1954**

1767

### **Censimento industriale**

Fascicolo cartaceo.

Il fascicolo contiene poca documentazione

Da segnalare:

- Ditte censite e non iscritte alla Camera di Commercio
- Confronto tra le unità anagrafiche e le unità censite

Sono presenti anche documenti del 1953.

**19/2**

**1962**

1768

### ***Rilevazione nazionale delle Forze di lavoro al 20/4/1962***

Fascicolo cartaceo.

Il fascicolo è costituito da

- Comunicazioni riguardanti l'oggetto
- Elenchi capi famiglia da intervistare
- Verbale di rotazione
- Statistiche

**19/3**

**1962 - 1963**

1769

### ***Rilevazione nazionale delle forze di lavoro anno 1963***

Fascicolo cartaceo.

Sono presenti:

- Comunicazioni relative all'oggetto
- Elenci capifamiglia da intervistare
- Verbale di rotazione
- Notiziario istat
- Prospetti statistici

Sono presenti diciture originali: "Rilevazione nazionale alle forze di lavoro al 20 gennaio 1963" - "Rilevazione nazionale delle forze di lavoro al 10 maggio 1963" - "Rilevazione nazionale delle forze di lavoro al 20 luglio 1963".

**19/4**

**1963 - 1965**

1770

### ***Rilevazione nazionale delle forze di lavoro al 15 aprile 1964***

Fascicolo cartaceo.

Il fascicolo è costituito da

- Comunicazioni riguardanti l'oggetto
- Verbale di rotazione
- Elenco capi famiglia da intervistare
- Statistiche
- Stampato notiziario Istat

*Commercio fisso e ambulante*

*serie*

1771

**Commercio fisso e ambulante**

sottoserie

1772

## **Disciplina commercio fisso e ambulante**

15 unità archivistiche.

**20/1**

**1927 - 1930**

1773

### **Rilascio licenze commerciali**

Fascicolo cartaceo.

Il fascicolo contiene:

- Richieste di rilascio licenze, con allegati ed eventuali licenze rilasciate
- Determinazioni della Commissione Comunale per la disciplina del commercio (26 maggio e 11 luglio 1928)
- Corrispondenza varia (1930)

Da segnalare:

- Il fascicolo "Corrispondenza" contiene l'elenco degli esercenti di Trattalias al 29 luglio 1930

La documentazione è racchiusa da una cartella con scritta a macchina: "Cat. XI, Commercio=Licenze commerciali, anno 1931 e retro".

**20/2**

**1928 - 1947**

1774

### **Pratica-Licenze di commercio**

Fascicolo cartaceo.

Si tratta di

- Richieste di concessione licenze commerciali, con allegati certificati del casellario giudiziale, dell'ufficiale sanitario, relativi ai locali ad uso commercio ricevute di pagamento cauzioni, licenze per l'esercizio del commercio;
- Verbali di deliberazioni della Commissione Comunale per la disciplina del commercio relativi ad apertura esercizi commerciali;
- Richieste di aggiunta voci a licenze in suo e di voltura licenze;
- Pochi atti relativi alla nomina della Commissione Comunale per il Commercio
- Bollettario dichiarazioni deposito licenze (1935-1945)

Per ogni commerciante gli atti costituiscono delle piccole pratiche nominative.

**20/3**

**1930 - 1931**

1775

### **Svincolo cauzioni per cessata attività**

Fascicolo cartaceo.

Il fascicolo contiene pochi atti relativi all'oggetto.

E' presente classificazione XI.

La documentazione è racchiusa in una copertina con scritta a macchina "Categ. XI, Commercio=Cauzioni commerciali, Depositi, Svincoli ecc., Anno 1931 e retro".

**20/4**

**1931 - 1933**

1776

### **Licenze di commercio**

Fascicolo cartaceo.

Il fascicolo contiene atti relativi a ricorsi su concessione e rinnovo di licenze commerciali.

E' presente una lettera al Podestà nella quale si comunica l'affitto di due stanze.

- 20/5** **1932** 1777  
Svincolo di cauzione per cessata attività commerciale  
Fascicolo cartaceo.  
La documentazione è racchiusa da una copertina con scritta a macchina "Cauzioni commerciali-svincoli, anno 1932, Cat. XI".
- 20/6** **1935** 1778  
Licenze commerciali e svincolo cauzioni  
Fascicolo cartaceo.  
Il fascicolo, oltre a varia corrispondenza, contiene una pratica di svincolo cauzione.  
Da segnalare:  
- Elenco rivenditori ambulanti (1 febbraio 1935)
- 20/7** **1936** 1779  
Disciplina del commercio  
Fascicolo cartaceo.  
Il fascicolo è costituito principalmente da corrispondenza: è presente un elenco di esercenti (al 13 novembre 1936); comunicazione di designazione alla Commissione di disciplina del Commercio (stabile e ambulante).  
E' presente classificazione 11.3.1. e 11.3.2.
- 20/8** **1947** 1780  
Richieste di rilascio di licenza di commercio (fisso e ambulante)  
Fascicolo cartaceo.
- 20/9** **1947 - 1951** 1781  
*Commercio stabile e ambulante*  
Fascicolo cartaceo.  
Si tratta di richieste inoltrate alla Commissione Comunale per la disciplina del Commercio per ottenere l'aggiunta di nuove voci alla licenza di Commercio fisso e ambulante, con il parere positivo o negativo espresso dalla Commissione stessa.  
  
Sono presenti allegati certificati dell'Ufficiale Sanitario e del Tribunale.  
  
Le richieste sono divise in sottofascicoli recanti esternamente la data del verbale della Commissione per il Commercio fisso e ambulante (esaminatrice).  
- Verbali n° 1 e n° 3 del 1948  
- Verbali n° 1 e n° 2 del 1949  
- Verbali n° 2 e n° 3 del 1950  
- Verbali n° 1, 2 e 3 del 1951.  
- Sottofascicolo con domande varie datate 1947 e 1948.

**20/10**

**1951 - 1953**

1782

**Domande per licenze commercio ambulante**

Fascicolo cartaceo.

Sono presenti le domande per le licenze per il commercio ambulante inoltrate dai commercianti, approvate o rifiutate in base al verbale n° 4 del 20-6-1951 e al verbale n° 6 del 26-11-1953.

All'interno del fascicolo si trovano alcune copertine senza documenti o con documenti in bianco: "Domande licenze da esaminare".

**20/11**

**1954**

1783

***Domande di nuove richieste di licenze 1954 e  
1955 - Rinnovo licenze anno 1955***

**Istanze-disciplina commercio**

Fascicolo cartaceo.

Sono presenti:

- Istanze inoltrate alla Commissione Comunale per la disciplina del Commercio da parte di commercianti al fine di ottenere regolare licenza.
- Domande per rilascio autorizzazione alla vendita
- Verbale n° 1 di deliberazione della Commissione per la disciplina del commercio locale (27 aprile 1954) e due minute di deliberazione
- Volture, modifiche di commercianti, passaggi di licenza commerciale

Parte della documentazione è contenuta in sottofascicoli.

Da segnalare:

- Una richiesta autorizzazione per installare bancarella per vendita frutta e verdura (1953).
- E' presente un verbale di contravvenzione, estraneo al fascicolo, comunicato al Sindaco dalla guardia municipale (1953).

**20/12**

**1955**

1784

**Richieste di autorizzazione alla vendita -  
Commissione Comunale per la disciplina del  
commercio**

Fascicolo cartaceo.

Sono presenti le richieste di autorizzazione alla vendita a domicilio di vari beni alimentari (vino, carni, frutta), una comunicazione della Camera di commercio, industria e agricoltura con oggetto "Disciplina del Commercio ambulante: direttive di massima per l'anno 1955 - Tassa sul commercio ambulante per l'anno 1955" e minuta.

**20/13**

**1956 - 1957**

1785

**Disciplina del commercio fisso e ambulante -  
Domande e concessione di licenze**

Fascicolo cartaceo.

Il fascicolo è costituito da:

- Richieste di licenze di commercio
- Concessioni di licenze
- Comunicazioni, elenchi
- Deliberazione originale Commissione Commercio fisso datata 12.10.1957, al cui interno sono presenti richieste di concessione di licenze di commercio



**20/14**

**1958**

1786

**Domande e concessione di licenze**

Fascicolo cartaceo.

Sono presenti

- Richieste di concessione della licenza di commercio fisso e ambulante
- Certificati Casellario giudiziale rilasciati dalla Procura della Repubblica
- Domande di licenze ambulanti

Da segnalare:

- E' presente una richiesta di concessione di vendita e la relativa concessione precedenti la delibera in oggetto di alcuni mesi.

Diciture originali: "Domande licenze commercio fisso e ambulante discusse dalla Commissione il 23 -8-1958-Deliberazione n°3 del 23-8-1958" e "Domande licenze commercio ambulante discusse dalla Commissione il 15-9-1958-Deliberazione n° 4 del 145-8-1958"

**20/16**

**1959 - 1960**

1787

*Domande Licenze Commercio*

Fascicolo cartaceo.

Le richieste di concessione della licenza di commercio sono relative agli anno 1959-1960.

Sono presenti comunicazioni e allegati.

Da segnalare:

- E' presente una concessione di licenza alla vendita firmata dal Sindaco datata 13 settembre 1948.

*sottoserie*

1788

**Vendita prodotti agricoli da parte dei coltivatori diretti**

3 unità archivistiche.

**21/1**

**1928 - 1929**

1789

Domande per la vendita al minuto di prodotti agricoli di proprietà

Fascicolo cartaceo.

Il fascicolo contiene domande per la vendita al minuto di vino; è presente un sottofascicolo che contiene altre domande di esenzione da imposte varie.

La documentazione è racchiusa da una copertina con scritta a matita viola "Domande diverse, anno 1929".

**21/2**

**1933**

1790

Domande per la vendita al minuto di prodotti agricoli di proprietà

Fascicolo cartaceo.

Le domande riguardano la vendita di vino.

**21/3**

**1949 - 1950**

1791

Vendita vino al minuto

Fascicolo cartaceo.

Sono presenti le domande di rilascio autorizzazioni alla vendita a domicilio di vino inoltrate dai produttori.

Sono presenti le indicazioni delle autorizzazioni rilasciate.

*Disciplina prezzi*

*sottoserie*

**Disciplina prezzi**

1792

sottoserie

1793

## **Censimento commercio-Statistiche varie**

2 unità archivistiche.

**23/1**

**1931 - 1933**

1794

### **Censimenti commerciali**

Fascicolo cartaceo.

Il fascicolo contiene l'elenco degli esercenti servizi di pubblica necessità (al febbraio 1931), ed un elenco di alberghi, pensioni, locande al 1 settembre 1933.

**23/2**

**1954 - 1955**

1795

### *Aggiornamento delle ditte commerciale 1954*

#### **Istat - III censimento generale dell'industria e del commercio**

Fascicolo cartaceo.

Sono presenti

- Comunicazioni relative all'aggiornamento delle ditte commerciali esistenti, con i passaggi a nuovi esercenti e con l'elenco dei nuovi esercizi
- Mod. Istat questionari generali di ditte; questionari generali di unità locale; questionari per il commercio ambulante
- Istruzioni relative al censimento
- Rilevazione delle licenze di esercizio del commercio per gli esercizi pubblici esistenti al 31/12/1954.

*Corrispondenza commercio*

*sottoserie*

1796

**Corrispondenza commercio**

1 unità archivistica.

**24/1**

**1931 - 1932**

1797

**Corrispondenza relativa al commercio**

Fascicolo cartaceo.

Il fascicolo contiene principalmente circolari delle Federazioni Commercianti.

E' presente una copertina con scritta a macchina "Commercio=Atti vari, Anno 1932, Categoria XI".

**Credito-Assicurazioni-Pensioni**

## Casse di risparmio

4 unità archivistiche.

**25/1**

**1926 - 1931**

1800

### *Agricoltura-Istituti di Credito Agrario*

1926; 1928 - 1931

Fascicolo cartaceo.

La documentazione è costituita prevalentemente da:

- Comunicazioni dell'Istituto di Credito Agrario per la Sardegna relativamente a riscontro cambiali, statuto e regolamento, deposito fondi, etc.;
- Comunicazioni della Confederazione Nazionale Fascista del Credito e della Assicurazione

Si segnalano:

- Domande di prestito agrario inoltrate al Consiglio di Amministrazione della Cassa Agraria di Tratalias
- Comunicazione del sig. Beniamino Carro al Presidente della Cassa Comunale di Credito Agrario, relativamente alle sue dimissioni da segretario cassiere della suddetta Cassa.

**25/2**

**1931**

1801

### Cassa comunale di credito agrario

Fascicolo cartaceo.

Il fascicolo contiene il bilancio del 1931 e l'approvazione relativa.

**25/3**

**1932 - 1933**

1802

### Credito Agrario

Fascicolo cartaceo.

Il fascicolo contiene principalmente corrispondenza relativa a distribuzioni di grano da parte della Cassa di Credito Agrario.

**25/4**

1803

### Prestito Agrario

Fascicolo cartaceo.

Il fascicolo contiene corrispondenza relativa ad erogazione di grano da semina per gli agricoltori e al prestito agrario per l'acquisto di grano.

E' presente classificazione 11, 11.1.1. e 11.4.1.

*sottoserie*

1804

**Istituti di assicurazione**

1 unità archivistica.

**26/1**

**1933 - 1935**

1805

**Istituti di assicurazione**

Fascicolo cartaceo.

Il fascicolo contiene soprattutto corrispondenza e note di trasmissione di documenti, principalmente del Patronato nazionale per l'assistenza sociale.

E' presente classificazione 16 (cfr. unità 319).



sottoserie

1806

**Pensione commercianti, artigianato, coltivatori diretti**

2 unità archivistiche.

**27/1**

**1932 - 1933**

1807

**Pensione commercianti, artigiani, coltivatori diretti**

Fascicolo cartaceo.

Il fascicolo contiene soprattutto corrispondenza con enti nazionali e provinciali riguardo alla compilazione di ruoli di dipendenti, al rilascio o alla richiesta di trattamenti pensionistici di agricoltori e commercianti.

E' presente classificazione 11.1 e 16.

Parte della documentazione è racchiusa da una copertina con dicitura

- a macchina: Tariffa tassa per patente, 1931 e retro, Cat. V
- a matita blu: Lavoro e Previdenza, Sindacati e Corporazioni 16

Da segnalare:

- Matricola ruolo contributo Consorziale 1932 - Viticoltori (15 giugno 1933)
- E' presente una comunicazione di diniego di pensione datata 15 gennaio 1932
- E' presente una cartella recante la scritta a matita viola "Cert. nascita"; all'interno sono contenuti due certificati di nascita: Todde Olivo Tomaso Salvatore (nato 30 aprile 1866) e Saba Luigi Giuseppe Tomaso (nato 21 marzo 1867)

Sono presenti varie cartelle con dicitura.

**27/2**

**1936**

1808

**Trattamenti pensionistici**

Fascicolo cartaceo.

Il fascicolo contiene corrispondenza relativa soprattutto a richieste di dati sui lavoratori a fini mutualistici o pensionistici.

E' presente classificazione 11, 11.1.1., 11.1.8, 11.3.1., 11.9.2., 11.9.3.

**Pesi e misure**

*Registri*

*sottoserie*

1810

**Registri**

5 unità archivistiche.

**28/1**

1811

Stato Utenti Pesi e Misure soggetto alla  
verificazione biennio 1915-1916

Registro cartaceo.

Il registro è rovinato nei bordi.

**28/2**

1812

Stato Utenti Pesi e Misure soggetto alla  
verificazione biennio 1919-1920

Registro cartaceo.

Il registro è rovinato nei bordi.

**28/3**

1813

Stato Utenti Pesi e Misure soggetto alla  
verificazione periodicam biennio 1921-1922 e  
biennio 1923-1924

Registro cartaceo.

Le date sono relative alle date di cancellazione.

**28/4**

1814

Stato Utenti Pesi e Misure soggetto alla  
verificazione periodico biennio 1925-1926

Registro cartaceo.

**28/5**

**1926**

1815

Stato Utenti Pesi e Misure soggetto alla  
verificazione periodico biennio 1927-1928

Registro cartaceo.

E' presente il "prospetto delle variazioni fatte dall'Ufficiale Metrico allo Stato degli Utenti pesi e misure già approvato dal Podestà del Comune di Tratalias per il biennio 1929-1930, del 1929".

## Fascicoli

6 unità archivistiche.

### 29/1

1929 - 1930

1817

#### Prospetti variazione utenti pesi e misure

Fascicolo cartaceo.

Il fascicolo contiene:

- Prospetto variazioni biennio 1929-1930
- Prospetto variazioni che dal 4° trimestre 1929 al 2° trimestre 1930
- Prospetto variazioni 3° trimestre 1930

Il fascicolo è racchiuso da una copertina con scritta a macchina "Cate. XI, Pesi e Misure=Variazioni trimestrali, anno 1931".

### 29/2

1931 - 1963

1818

#### Pesi e misure - Stato Utenti - Variazioni - Verifiche biennali

Faldone cartaceo.

La documentazione è costituita da:

-Stato utenti Pesi e Misure soggetti alla verifica, bienni:

1931-1932  
1933-1934  
1935-1936  
1936-1937  
1938-1939  
1941-1942  
1951-1952  
1953-1954  
1955-1956  
1957-1958  
1959-1960  
1961-1962

e anni dal 1943 al 1950

- Prospetti delle variazioni per gli anni

1935-1936; 1938-1939; 1949-1951; 1955-1956; 1957-1958; 1959-1960; 1961-1962 suddivisi in trimestri.

Si segnala, all'interno del prospetto "4° trimestre 1959" la presenza del libretto di lavoro dell'esercente Serra Giuliana, con la fotografia.

Sono inoltre presenti atti relativi, datati 1933-1963, consistenti prevalentemente in disposizioni e comunicazioni dell'Ufficio Metrico di Cagliari, inviti del Comune agli esercenti a presentarsi per le verificazioni periodiche, manifesti, elenchi dei nuovi iscritti, richieste di cancellazione inoltrate dagli esercenti al Podestà.

**29/3**

**1932**

1819

### Variazioni utenti Pesi e Misure

Fascicolo cartaceo.

Il fascicolo contiene i prospetti di variazione per

- I trimestre 1932
- II trimestre 1932
- III trimestre 1932

Sono presenti solleciti di spedizione della Prefettura.

La documentazione è racchiuso da una cartella con scritta a macchina "Comune di Tratalias, Agricoltura Industria e Commercio, Pesi e Misure, Categoria XI Classe 5°".

**29/4**

1820

### Utenti Pesi e Misure

Fascicolo cartaceo.

Oltre a varia corrispondenza, il fascicolo contiene i prospetti delle variazioni degli utenti pesi e misure per il terzo trimestre 1935.

E' presente classificazione 11 e 11.5.

**29/5**

**1936**

1821

### Ufficio Metrico

Fascicolo cartaceo.

Il fascicolo contiene corrispondenza relativa alla compilazione del prospetto di variazioni degli utenti metrici.

E' presente classificazione 11.7.1.

**29/6**

**1947 - 1950**

1822

### Utenti metrici

Fascicolo cartaceo.

Oltre a poco corrispondenza, è presente:

- Verbale di eseguita verifica periodica dei pesi e delle misure (20-21 novembre 1947)
- Registro degli utenti che non hanno ottemperato all'obbligo della verifica periodica 1947-1948.

*Usi civici*

*serie*

**Usi civici**

1823

**Diritto legnatico**

sottoserie

1825

## Corrispondenza

14 unità archivistiche.

### 30/1

1926 - 1931

1826

Atti e corrispondenza relativi ad Agricoltura,  
Industria, Commercio

1926; 1929 - 1931

Fascicolo cartaceo.

Si tratta di atti relativi a

- Domande di prestito agrario
- Canoni di affitto di fondi rustici
- Comunicazioni della Confederazione Nazionale Fascista del credito e dell' assicurazione
- Telegrammi vari

Sono presenti inoltre sottofascicoli contenenti carte sciolte relativi a diverse classi della serie "Agricoltura", 1929-31-

La cartella reca la scritta "Agricoltura-Atti vari-Anno 1931 e retro - Categ. XI".

### 30/2

1927 - 1928

1827

Corrispondenza sulla Cat. XI

Fascicolo cartaceo.

Il fascicolo contiene una nota del Prefetto al Podestà di Pompu, per la compilazione dell'elenco degli esercenti (28 novembre 1927).

E' presente una copertina con scritta a macchina "Categ. XI, Commercio=Servizi di pubblica necessità, Anno 1931 e retro".

E' presente un solo documento del 1928 inserito successivamente.

### 30/3

1932 - 1936

1828

Atti e corrispondenza relativi all'XI cat.

Fascicolo cartaceo.

La documentazione è suddivisa in sottofascicoli relativi a:

- Agricoltura; Sindacati fascisti agricoltori
- Industria
- Commercio

e riguarda: disoccupazione, verifiche pesi e misura, smarrimento e ritrovamento di bestiame, licenze di panificazione, richieste di concessione licenze per la vendita di vino, infortuni sul lavoro, istituti pensionistici, assicurazioni, Cassa mutua Infortuni Agricoli, l'Istituto Nazionale Fascista della Previdenza Sociale, la Confederazione Nazionale Sindacale Fascista Agricoltura, l'Ispettorato Corporativo (circolo di Cagliari), la Federazione Fascista del Commercio, il Consiglio provinciale dell'Economia, la Confederazione Nazionale Sindacati Fascisti dell'Industria.

Si segnalano:

- Stato della disoccupazione al 30 novembre 1935 dell'Istituto Nazionale Fascista della Previdenza Sociale
- Stato della disoccupazione al 31 dicembre 1935, sempre dell'I.N.F.P.S.
- Manifesto della Federazione Provinciale Fascista del Commercio - Listino prezzi in vigore dal 3/12/1932.

Sono presenti classificazioni 11, 16, 16/1, 16/2.

E' presente una copertina con scritta a matita rossa "1936. Cat. XI".



**30/4**

**1937**

1829

**Corrispondenza annuale relativa ad Agricoltura,  
Industria e Commercio**

Fascicolo cartaceo.

Si tratta di atti relativi a:

- Sindacato provinciale fascista venditori ambulanti
- Unione provinciale fascista dei commercianti
- Confederazione Fascista degli Agricoltori
- Istituto Centrale di Statistica
- Prefettura - denuncia obbligatoria grano macinato
- Censimento del bestiame
- Disciplina dei prezzi

Da segnalare:

- Prospetti mensili riepilogativi delle denunce di quantità di frumento e farina
- Denunce produzione frumento campagna 1935-1936
- Produzione granaria - approvvigionamento
- Raccolta del sale "Sa salinedda"
- Elenco datori di lavoro agricolo
- Pratica di Cuccu Angelina per apertura esercizio commerciale
- Richieste di concessione apertura attività commerciali
- Verbali della Commissione Provinciale per l'Utenza Stradale
- Presa d'atto della dichiarazione di vendita di vino ricevuto dei propri fondi
- Denunce proprietari di olivi
- Listini prezzi massimi-manifesti
- Elenchi proprietari di bestiame e di terre
- Decreto prefettizio relativo alla denuncia obbligatoria dei quantitativi di olio d'oliva commestibile esistente nella Provincia

E' presente classificazione cat. XI.

**30/5**

**1938 - 1940**

1830

**Corrispondenza annuale relativa ad Agricoltura,  
Industria e Commercio**

Fascicolo cartaceo.

Si tratta di:

- Comunicazioni, telegrammi, circolari
- Decreti, autorizzazioni e ordinanze del Podestà
- Prospetti riepilogativi denunce mensili fumento farina di frumento presentate dagli esercenti (dicembre 1939 - maggio 1940)
- Attività e funzioni Ente Provinciale per il Turismo
- Erogazione "Grano del Duce"
- Ammasso granario - locali immagazzinamento
- Valorizzazione lentisco
- Concessione piantine
- Richiesta prospetti movimento grano e farine
- Controllo produzione pane
- Controllo per accertamento denuncia obbligatoria produzione vino
- Denuncia frumento e farina
- Listini prezzi
- Contributi Unificati in agricoltura
- Cassa Mutua Malattia Lavoratori Agricoli
- Licenze di circolazione veicoli a trazione animale
- Pagamento bollette lana

Da segnalare:

- Richieste di autorizzazione per vendita vini e dolci
- Elenco dei tori approvati per la monta ed elenco stazioni di monta taurina
- Prospetti riepilogativi denunce mensili di frumento e farina di frumento, da luglio a novembre 1939
- Richieste di autorizzazione per la vendita di vino ricavato dai propri fondi
- Elenchi attività regolate dalle leggi di P.S.
- Listini prezzi massimi

E' presente classificazione varie classi cat. XI.

Parte della documentazione è stato suddivisa in sottofascicoli per una migliore consultazioni.

**30/6**

**1941 - 1942**

1831

**Atti e corrispondenza relativa ad Agricoltura,  
Industria e Commercio**

Fascicolo cartaceo.

Si tratta di

- Comunicazioni, telegrammi
- Elenchi carte trasmesse
- Circolari
- Decreti, autorizzazioni
- Atti relativi a difesa antincendi
- Comunicazioni per ammasso grano
- Comunicazioni censimento industriale e commerciale
- Statistiche agrarie
- Inchieste autorizzazione per vendita prodotti dei propri fondi

E' presente un unico atto 1940.

Da segnalare:

- Un elenco degli agricoltori ai quali è stata intensificata la superficie da coltivare, datato 1924;
  - Bollettini bestiame abigeato;
  - Una circolare della R. Prefettura di Cagliari, con oggetto "Impiego prigionieri di guerra nei lavori agricoli", indirizzata al Podestà;
  - Circolare della R. Prefettura di Cagliari con oggetto "Legge 18 giugno 1931 n. 987 art. 31; pubblicazione e riscossione ruolo contributi consortili", indirizzata sempre al Podestà;
  - E' presente un sottofascicolo con dicitura "Denuncie bestiame presentate censimento bestiame" presentate in occasione del censimento al 20 luglio 1942 e una comunicazione dell'Ufficio Centrale di Statistica per l'alimentazione con oggetto "Censimento del bestiame 1942, riepiloghi".
- La cartella reca la scritta esterna "Cat. 11° Agricoltura, Industria e Commercio 1941 XX".

**30/7**

**1943**

1832

**Atti e corrispondenza relativa ad Agricoltura,  
Industria e Commercio**

Fascicolo cartaceo.

Si tratta di un corposo fascicolo di atti, tra cui

- Elenco denuncie di un bestiame presentate dai proprietari del Comune in seguito al Censimento al 31/10/1943
- Atti Inail
- Atti Infortuni sul lavoro
- Contributi unificati in agricoltura; Confederazione Fascista Agricoltori
- Rinnovo licenze commercio
- Elenco partite di grano rastrellato in seguito a controllo della Commissione Comunale di Alimentazione
- Raduno bovini e ovini - Calendari

E' presente classificazione a matita rossoblù "11".

**30/8**

**1944 - 1945**

1833

**Atti e corrispondenza relativa ad Agricoltura,  
Industria e Commercio**

Fascicolo cartaceo.

Si tratta di atti relativi a:

- Istituto Agrario Provinciale
- Circolari denuncia produzione olio e prodotti vari
- Ufficio Metrico - Stato utenti metrici
- Norme di funzionamento Comitato Comunale Agricoltura - trasmissione nominativi -
- Indagini danni alle coltivazioni
- Elenco di proprietari di veicoli
- Assegnazione petrolio per illuminazione
- Atti razionamento Consumi
- Autorizzazioni alla vendita di vino prodotto dei propri fondi

**30/9**

**1946 - 1947**

1834

***Categoria XI anno 1946***

Fascicolo cartaceo.

Pochi atti di corrispondenza relativi ad Agricoltura, Industria e Commercio. Sono relativi a:

- Servizio razionamento consumi e ufficio annonario
- Atti Inps - disoccupazione
- Poche carte relative anche ad altre categorie

Per il 1947 è presente un unico atto della Federazione Regionale dell'Artigianato Sardo, relativo all'imposta di famiglia a carico degli artigiani.

Gli atti sono molto danneggiati da muffe.

**30/10**

**1948 - 1952**

1835

**Corrispondenza XI categoria**

Fascicolo cartaceo.

Il fascicolo è costituito da corrispondenza relativa alla categoria Agricoltura, Industria e Commercio contenuta in sottofascicoli.

Sono presenti nello specifico:

- Comunicazioni riguardanti la categoria in oggetto, spedite e ricevute
- Decreti del Prefetto sulla disciplina dei prezzi del pane, su panificazione e macinazione e sulla vendita delle carni macellate

Da segnalare:

- E' presente un elenco di beneficiari della liquidazione del saldo prezzo della lana tosa
- E' presente documentaizione relativa al Consorzio Agrario Provinciale datata 1948.

**30/11**

*Circolari Industria e Commercio*  
Corrispondenza XI categoria

**1950 - 1961**

1950; 1952 - 1961

1836

Fascicolo cartaceo.

Si tratta di

- Comunicazioni spedite e ricevute
- Telegrammi
- Elenchi
- Rilevazioni statistiche (Licenze di commercio e esercizi pubblici, consistenza bestiame)
- Circolari
- Stampati
- Decreti
- Registro tori approvati per la monte
- Richieste taglio di piante
- Atti riguardanti targazione veicoli a trazione animale
- Raccomandate casi di varicella (estraneo)
- Circolare: crediti delle farmacie verso i comuni

Da segnalare:

- Ordinanze del Sindaco
- Una domanda di permesso di vendita di vino a domicilio
- Una scheda di denuncia di bestiame agli effetti della tassa per l'anno 1954 compilata dal sig. Serra Marcello
- Una mozione approvata dal Convegno sui problemi dell'Industria Carbonifera riguardante il problema del bacino carbonifero del Sulcis
- E' presente un fascicolo denominato "Elenco dei coltivatori diretti soggetti all'assistenza" al cui interno sono presenti comunicazioni, l'elenco coltivatori titolari di Aziende soggette alla corresponsione dei contributi, lista elettorale elezione Consiglio direttivo della Cassa Mutua Comunale coltivatori diretti. Il fascicolo è stato inserito successivamente.
- Sottofascicolo con dicitura "Leggi per i coltivatori diretti", inserito successivamente, al cui interno sono presenti atti riguardanti le elezioni dei consigli direttivi delle casse mutue dei coltivatori diretti.

Buona parte della documentazione è contenuta in diversi sottofascicoli recanti classificazione e scritta esterna.

**30/12**

**1959 - 1964**

1837

*Corrispondenza evasa anno 1962-11°  
categoria*

1959 - 1962; 1964

Fascicolo cartaceo.

Il fascicolo è costituito da corrispondenza di varia natura relativa alla categoria Agricoltura, Industria e Commercio.

Sono presenti due sottofascicoli:

- "Licenze per il rinnovo annuale anno 1962": sono presenti all'interno circolari, comunicazioni e l'approvazione di una richiesta di autorizzazione all'esercizio del commercio stabile
- "Ammasso grano - anno 1962": all'interno di trova un solo documento, una circolare dell'Ispettorato Provinciale dell'Agricoltura con oggetto "Ammasso grano per contingente" e una comunicazione del Comune allegata.

Fuori dai due sottofascicoli: statistiche consumo, approvazione tori, ordinanze, richieste di licenza, veterinario provinciale, elenchi nominativi lavoratori contribuiti unificati in agricoltura - Camera di Commercio Industria e Agricoltura.

Da segnalare:

- Circolare del Ministero della Sanità al Sindaco con oggetto "Preparazione e commercio di origine animale"
- Ordinanze dei Sindaci del Consorzio Veterinario relative alla lotta all'afta epizootica
- Ordinanza del Sindaco con oggetto "Nuove norme sulla vendita di pane"
- Elenco dei tori approvati per la monta (prov. di Cagliari) anno 1961

Per il 1964 è presente un solo documento.

**30/13**

**1962 - 1963**

1838

*Corrispondenza categoria Agricoltura, Industria e  
Commercio*

Fascicolo cartaceo.

Si tratta di

- Comunicazioni spedite e ricevute, telegrammi
- Ordinanze del Sindaco e dei Sindaci di comuni vicini
- Circolari
- Richieste inoltrate al Sindaco (licenze di commercio ambulante, autorizzazioni sanitarie)
- Stampati
- Statistiche licenze e autorizzazioni di esercizio e Statistiche del bestiame macellato

Da segnalare

- E' presente la licenza per l'esercizio del commercio ambulante del sig. Melis Giovannino e il certificato della licenza di vendita al pubblico rilasciato al sig. Vacca Severino

E' presente classificazione 11.3.1.

**30/14**

**1964 - 1969**

1839

**Corrispondenza categoria Agricoltura, Industria e  
Commercio**

Fascicolo cartaceo.

Sono presenti:

- Comunicazioni, telegrammi;
- Commissione comunali commercio fisso (convocazioni)
- Ispettorato Provinciale dell'Alimentazione
- Circolari
- Decreti e ordinanze
- Elenchi
- Statistiche bestiame macellato nel secondo semestre del 1963 ed elenco macellazioni avvenute nel mattatoio comunale nel 1969
- Richieste di libretti di lavoro
- Bandi di Concorso
- Decreti
- Autorizzazione di vendita del Sindaco
- Denunce di smarrimento dei libretti di lavoro
- Altro (feste degli alberi, conferenza orari ferroviari, industria)

Da segnalare:

- Richieste di autorizzazione alla vendita di vino comune e di generi alimentari da parte del sig. Antonio Pinna;
- Circolare dell'Ufficio Provinciale di Cagliari (Servizio per i contributi agricoli unificati) con oggetto; "Legge 19/12/1964, n. 1412 - Dichiarazione dei dati relativi all'effettivo impiego di mano d'opera nell'anno agrario 1964/65 e negli anni decorsi";
- Comunicazioni della Federazione Italiana contro la tubercolosi e del Ministero della Sanità sulla Campagna nazionale Antitubercolare,
- Sono presenti due licenze per l'esercizio del Commercio Ambulante concesse al sig. Italo Serrau e alla sig. Mafalda Ergoi
- Documentazione relativa al Servizio Contributi Agricoli Unificati
- Due libretti di lavoro

**Stato Civile, Anagrafe e Censimento**



*Stato Civile*

*serie*

**Stato Civile**

1841

*sottoserie*

1842

**Protocollo della corrispondenza ufficio Stato Civile,  
Anagrafe e Censimento**

*Atti di nascita*

*sottoserie*

1843

**Atti di nascita**

107 unità archivistiche.

**2/1**

**1866**

1844

Atti di nascita

Registro cartaceo.

**2/2**

**1867**

1845

Atti di nascita

Registro cartaceo.

**2/3**

**1868**

1846

Atti di nascita

Registro cartaceo.

**2/4**

**1869**

1847

Atti di nascita

Registro cartaceo.

**2/5**

**1870**

1848

Atti di nascita

Registro cartaceo.

**2/6**

**1871**

1849

Atti di nascita

Registro cartaceo.

**2/7**

**1872**

1850

Atti di nascita

Registro cartaceo.

**2/8**

**1873**

1851

Atti di nascita

Registro cartaceo.

**2/9**

**1873**

1852

Atti di nascita

Registro cartaceo.

*Atti di nascita*

<b>2/10</b> Atti di nascita Registro cartaceo.	<b>1874</b>	<i>1853</i>
<b>2/11</b> Atti di nascita Registro cartaceo.	<b>1875</b>	<i>1854</i>
<b>2/12</b> Atti di nascita Registro cartaceo.	<b>1876</b>	<i>1855</i>
<b>2/13</b> Atti di nascita Registro cartaceo.	<b>1877</b>	<i>1856</i>
<b>2/14</b> Atti di nascita Registro cartaceo.	<b>1878</b>	<i>1857</i>
<b>2/15</b> Atti di nascita Registro cartaceo.	<b>1879</b>	<i>1858</i>
<b>2/16</b> Atti di nascita Registro cartaceo.	<b>1880</b>	<i>1859</i>
<b>2/17</b> Atti di nascita Registro cartaceo.	<b>1881</b>	<i>1860</i>
<b>2/18</b> Atti di nascita Registro cartaceo.	<b>1882</b>	<i>1861</i>
<b>2/19</b> Atti di nascita Registro cartaceo.	<b>1883</b>	<i>1862</i>

*Atti di nascita*

<b>2/20</b> Atti di nascita Registro cartaceo.	<b>1884</b>	<i>1863</i>
<b>2/21</b> Atti di nascita Registro cartaceo.	<b>1885</b>	<i>1864</i>
<b>2/22</b> Atti di nascita Registro cartaceo.	<b>1886</b>	<i>1865</i>
<b>2/23</b> Atti di nascita Registro cartaceo.	<b>1887</b>	<i>1866</i>
<b>2/24</b> Atti di nascita Registro cartaceo.	<b>1888</b>	<i>1867</i>
<b>2/25</b> Atti di nascita Registro cartaceo.	<b>1889</b>	<i>1868</i>
<b>2/26</b> Atti di nascita Registro cartaceo.	<b>1890</b>	<i>1869</i>
<b>2/27</b> Atti di nascita Registro cartaceo.	<b>1891</b>	<i>1870</i>
<b>2/28</b> Atti di nascita Registro cartaceo.	<b>1892</b>	<i>1871</i>
<b>2/29</b> Atti di nascita Registro cartaceo.	<b>1893</b>	<i>1872</i>

*Atti di nascita*

<b>2/30</b> Atti di nascita Registro cartaceo.	<b>1894</b>	<i>1873</i>
<b>2/31</b> Atti di nascita Registro cartaceo.	<b>1895</b>	<i>1874</i>
<b>2/32</b> Atti di nascita Registro cartaceo.	<b>1896</b>	<i>1875</i>
<b>2/33</b> Atti di nascita Registro cartaceo.	<b>1897</b>	<i>1876</i>
<b>2/34</b> Atti di nascita Registro cartaceo.	<b>1898</b>	<i>1877</i>
<b>2/35</b> Atti di nascita Registro cartaceo.	<b>1899</b>	<i>1878</i>
<b>2/36</b> Atti di nascita Registro cartaceo.	<b>1900</b>	<i>1879</i>
<b>2/37</b> Atti di nascita Registro cartaceo.	<b>1901</b>	<i>1880</i>
<b>2/38</b> Atti di nascita Registro cartaceo.	<b>1902</b>	<i>1881</i>
<b>2/39</b> Atti di nascita Registro cartaceo.	<b>1903</b>	<i>1882</i>

*Atti di nascita*

<b>2/40</b> Atti di nascita Registro cartaceo.	<b>1904</b>	<i>1883</i>
<b>2/41</b> Atti di nascita Registro cartaceo.	<b>1905</b>	<i>1884</i>
<b>2/42</b> Atti di nascita Registro cartaceo.	<b>1906</b>	<i>1885</i>
<b>2/43</b> Atti di nascita Registro cartaceo.	<b>1907</b>	<i>1886</i>
<b>2/44</b> Atti di nascita Registro cartaceo.	<b>1908</b>	<i>1887</i>
<b>2/45</b> Atti di nascita Registro cartaceo.	<b>1909</b>	<i>1888</i>
<b>2/46</b> Atti di nascita Registro cartaceo.	<b>1910</b>	<i>1889</i>
<b>2/47</b> Atti di nascita Registro cartaceo.	<b>1911</b>	<i>1890</i>
<b>2/48</b> Atti di nascita Registro cartaceo.	<b>1912</b>	<i>1891</i>
<b>2/49</b> Atti di nascita Registro cartaceo.	<b>1913</b>	<i>1892</i>

*Atti di nascita*

<b>2/50</b> Atti di nascita Registro cartaceo.	<b>1914</b>	<i>1893</i>
<b>2/51</b> Atti di nascita Registro cartaceo.	<b>1915</b>	<i>1894</i>
<b>2/52</b> Atti di nascita Registro cartaceo.	<b>1916</b>	<i>1895</i>
<b>2/53</b> Atti di nascita Registro cartaceo.	<b>1917</b>	<i>1896</i>
<b>2/54</b> Atti di nascita Registro cartaceo.	<b>1918</b>	<i>1897</i>
<b>2/55</b> Atti di nascita Registro cartaceo.	<b>1919</b>	<i>1898</i>
<b>2/56</b> Atti di nascita Registro cartaceo.	<b>1920</b>	<i>1899</i>
<b>2/57</b> Atti di nascita Registro cartaceo.	<b>1921</b>	<i>1900</i>
<b>2/58</b> Atti di nascita Registro cartaceo.	<b>1922</b>	<i>1901</i>
<b>2/59</b> Atti di nascita Registro cartaceo.	<b>1923</b>	<i>1902</i>



*Atti di nascita*

<b>2/60</b> Atti di nascita Registro cartaceo.	<b>1924</b>	<i>1903</i>
<b>2/61</b> Atti di nascita Registro cartaceo.	<b>1925</b>	<i>1904</i>
<b>2/62</b> Atti di nascita Registro cartaceo.	<b>1926</b>	<i>1905</i>
<b>2/63</b> Atti di nascita Registro cartaceo.	<b>1927</b>	<i>1906</i>
<b>2/64</b> Atti di nascita Registro cartaceo.	<b>1928</b>	<i>1907</i>
<b>2/65</b> Atti di nascita Registro cartaceo.	<b>1929</b>	<i>1908</i>
<b>2/66</b> Atti di nascita Registro cartaceo.	<b>1930</b>	<i>1909</i>
<b>2/67</b> Atti di nascita Registro cartaceo.	<b>1931</b>	<i>1910</i>
<b>2/68</b> Atti di nascita Registro cartaceo.	<b>1932</b>	<i>1911</i>
<b>2/69</b> Atti di nascita Registro cartaceo.	<b>1933</b>	<i>1912</i>

*Atti di nascita*

<b>2/70</b> Atti di nascita Registro cartaceo.	<b>1934</b>	<i>1913</i>
<b>2/71</b> Atti di nascita Registro cartaceo.	<b>1935</b>	<i>1914</i>
<b>2/72</b> Atti di nascita Registro cartaceo.	<b>1936</b>	<i>1915</i>
<b>2/73</b> Atti di nascita Registro cartaceo.	<b>1937</b>	<i>1916</i>
<b>2/74</b> Atti di nascita Registro cartaceo.	<b>1938</b>	<i>1917</i>
<b>2/75</b> Atti di nascita Registro cartaceo.	<b>1939</b>	<i>1918</i>
<b>2/76</b> Atti di nascita Registro cartaceo.	<b>1940</b>	<i>1919</i>
<b>2/77</b> Atti di nascita Registro cartaceo.	<b>1941</b>	<i>1920</i>
<b>2/78</b> Atti di nascita Registro cartaceo.	<b>1942</b>	<i>1921</i>
<b>2/79</b> Atti di nascita Registro cartaceo.	<b>1943 - 1945</b> 1943; 1944; 1945	<i>1922</i>

*Atti di nascita*

<b>2/80</b> Atti di nascita Registro cartaceo.	<b>1946</b>	<i>1923</i>
<b>2/81</b> Atti di nascita Registro cartaceo.	<b>1947</b>	<i>1924</i>
<b>2/82</b> Atti di nascita Registro cartaceo.	<b>1948</b>	<i>1925</i>
<b>2/83</b> Atti di nascita Registro cartaceo.	<b>1949</b>	<i>1926</i>
<b>2/84</b> Atti di nascita Registro cartaceo.	<b>1950</b>	<i>1927</i>
<b>2/85</b> Atti di nascita Registro cartaceo.	<b>1951</b>	<i>1928</i>
<b>2/86</b> Atti di nascita Registro cartaceo.	<b>1952</b>	<i>1929</i>
<b>2/87</b> Atti di nascita Registro cartaceo.	<b>1953</b>	<i>1930</i>
<b>2/88</b> Atti di nascita Registro cartaceo.	<b>1954</b>	<i>1931</i>
<b>2/89</b> Atti di nascita Registro cartaceo.	<b>1955</b>	<i>1932</i>

*Atti di nascita*

<b>2/90</b> Atti di nascita Registro cartaceo.	<b>1956</b>	<i>1933</i>
<b>2/91</b> Atti di nascita Registro cartaceo.	<b>1957</b>	<i>1934</i>
<b>2/92</b> Atti di nascita Registro cartaceo.	<b>1958</b>	<i>1935</i>
<b>2/93</b> Atti di nascita Registro cartaceo.	<b>1958</b>	<i>1936</i>
<b>2/94</b> Atti di nascita Registro cartaceo.	<b>1959</b>	<i>1937</i>
<b>2/95</b> Atti di nascita Registro cartaceo.	<b>1960</b>	<i>1938</i>
<b>2/96</b> Atti di nascita Registro cartaceo.	<b>1961</b>	<i>1939</i>
<b>2/97</b> Atti di nascita Registro cartaceo.	<b>1962</b>	<i>1940</i>
<b>2/98</b> Atti di nascita Registro cartaceo.	<b>1963</b>	<i>1941</i>
<b>2/99</b> Atti di nascita Registro cartaceo.	<b>1964</b>	<i>1942</i>

*Atti di nascita*

<b>2/100</b> Atti di nascita Registro cartaceo.	<b>1965</b>	<i>1943</i>
<b>2/101</b> Atti di nascita Registro cartaceo.	<b>1966</b>	<i>1944</i>
<b>2/102</b> Atti di nascita Registro cartaceo.	<b>1967</b>	<i>1945</i>
<b>2/103</b> Atti di nascita Registro cartaceo.	<b>1968</b>	<i>1946</i>
<b>2/104</b> Atti di nascita Registro cartaceo.	<b>1969</b>	<i>1947</i>
<b>2/105</b> Atti di nascita Registro cartaceo.	<b>1970</b>	<i>1948</i>
<b>2/106</b> Atti di nascita Registro cartaceo.	<b>1971</b>	<i>1949</i>
<b>2/107</b> Atti di nascita Registro cartaceo.	<b>1972</b>	<i>1950</i>

*Atti di matrimonio*

*sottoserie*

1951

**Atti di matrimonio**

107 unità archivistiche.

**3/1**

**1866**

1952

Atti di matrimonio

Registro cartaceo.

**3/2**

**1867**

1953

Atti di matrimonio

Registro cartaceo.

**3/3**

**1868**

1954

Atti di matrimonio

Registro cartaceo.

**3/4**

**1869**

1955

Atti di matrimonio

Registro cartaceo.

**3/5**

**1870**

1956

Atti di matrimonio

Registro cartaceo.

**3/6**

**1871**

1957

Atti di matrimonio

Registro cartaceo.

**3/7**

**1872**

1958

Atti di matrimonio

Registro cartaceo.

**3/8**

**1873**

1959

Atti di matrimonio

Registro cartaceo.

**3/9**

**1874**

1960

Atti di matrimonio

Registro cartaceo.

*Atti di matrimonio*

<b>3/10</b> Atti di matrimonio Registro cartaceo.	<b>1875</b>	<i>1961</i>
<b>3/11</b> Atti di matrimonio Registro cartaceo.	<b>1876</b>	<i>1962</i>
<b>3/11</b> Atti di matrimonio Registro cartaceo.	<b>1876</b>	<i>1963</i>
<b>3/12</b> Atti di matrimonio Registro cartaceo.	<b>1877</b>	<i>1964</i>
<b>3/13</b> Atti di matrimonio Registro cartaceo.	<b>1878</b>	<i>1965</i>
<b>3/14</b> Atti di matrimonio Registro cartaceo.	<b>1879</b>	<i>1966</i>
<b>3/15</b> Atti di matrimonio Registro cartaceo.	<b>1880</b>	<i>1967</i>
<b>3/16</b> Atti di matrimonio Registro cartaceo.	<b>1881</b>	<i>1968</i>
<b>3/17</b> Atti di matrimonio Registro cartaceo.	<b>1882</b>	<i>1969</i>
<b>3/18</b> Atti di matrimonio Registro cartaceo.	<b>1883</b>	<i>1970</i>

*Atti di matrimonio*

<b>3/19</b> Atti di matrimonio Registro cartaceo.	<b>1884</b>	<i>1971</i>
<b>3/20</b> Atti di matrimonio Registro cartaceo.	<b>1885</b>	<i>1972</i>
<b>3/21</b> Atti di matrimonio Registro cartaceo.	<b>1886</b>	<i>1973</i>
<b>3/22</b> Atti di matrimonio Registro cartaceo.	<b>1887</b>	<i>1974</i>
<b>3/23</b> Atti di matrimonio Registro cartaceo.	<b>1888</b>	<i>1975</i>
<b>3/24</b> Atti di matrimonio Registro cartaceo.	<b>1889</b>	<i>1976</i>
<b>3/25</b> Atti di matrimonio Registro cartaceo.	<b>1890</b>	<i>1977</i>
<b>3/26</b> Atti di matrimonio Registro cartaceo.	<b>1891</b>	<i>1978</i>
<b>3/27</b> Atti di matrimonio Registro cartaceo.	<b>1892</b>	<i>1979</i>
<b>3/28</b> Atti di matrimonio Registro cartaceo.	<b>1893</b>	<i>1980</i>



*Atti di matrimonio*

<b>3/29</b> Atti di matrimonio Registro cartaceo.	<b>1894</b>	<i>1981</i>
<b>3/30</b> Atti di matrimonio Registro cartaceo.	<b>1895</b>	<i>1982</i>
<b>3/31</b> Atti di matrimonio Registro cartaceo.	<b>1896</b>	<i>1983</i>
<b>3/32</b> Atti di matrimonio Registro cartaceo.	<b>1897</b>	<i>1984</i>
<b>3/33</b> Atti di matrimonio Registro cartaceo.	<b>1898</b>	<i>1985</i>
<b>3/34</b> Atti di matrimonio Registro cartaceo.	<b>1899</b>	<i>1986</i>
<b>3/35</b> Atti di matrimonio Registro cartaceo.	<b>1900</b>	<i>1987</i>
<b>3/36</b> Atti di matrimonio Registro cartaceo.	<b>1901</b>	<i>1988</i>
<b>3/37</b> Atti di matrimonio Registro cartaceo.	<b>1902</b>	<i>1989</i>
<b>3/38</b> Atti di matrimonio Registro cartaceo.	<b>1903</b>	<i>1990</i>

*Atti di matrimonio*

<b>3/39</b> Atti di matrimonio Registro cartaceo.	<b>1904</b>	<i>1991</i>
<b>3/40</b> Atti di matrimonio Registro cartaceo.	<b>1905</b>	<i>1992</i>
<b>3/41</b> Atti di matrimonio Registro cartaceo.	<b>1906</b>	<i>1993</i>
<b>3/42</b> Atti di matrimonio Registro cartaceo.	<b>1907</b>	<i>1994</i>
<b>3/43</b> Atti di matrimonio Registro cartaceo.	<b>1908</b>	<i>1995</i>
<b>3/44</b> Atti di matrimonio Registro cartaceo.	<b>1909</b>	<i>1996</i>
<b>3/45</b> Atti di matrimonio Registro cartaceo.	<b>1910</b>	<i>1997</i>
<b>3/46</b> Atti di matrimonio Registro cartaceo.	<b>1911</b>	<i>1998</i>
<b>3/47</b> Atti di matrimonio Registro cartaceo.	<b>1912</b>	<i>1999</i>
<b>3/48</b> Atti di matrimonio Registro cartaceo.	<b>1913</b>	<i>2000</i>

*Atti di matrimonio*

<b>3/49</b> Atti di matrimonio Registro cartaceo.	<b>1914</b>	2001
<b>3/50</b> Atti di matrimonio Registro cartaceo.	<b>1915</b>	2002
<b>3/51</b> Atti di matrimonio Registro cartaceo.	<b>1916</b>	2003
<b>3/52</b> Atti di matrimonio Registro cartaceo.	<b>1917</b>	2004
<b>3/53</b> Atti di matrimonio Registro cartaceo.	<b>1918</b>	2005
<b>3/54</b> Atti di matrimonio Registro cartaceo.	<b>1919</b>	2006
<b>3/55</b> Atti di matrimonio Registro cartaceo.	<b>1920</b>	2007
<b>3/56</b> Atti di matrimonio Registro cartaceo.	<b>1921</b>	2008
<b>3/57</b> Atti di matrimonio Registro cartaceo.	<b>1922</b>	2009
<b>3/58</b> Atti di matrimonio Registro cartaceo.	<b>1923</b>	2010

*Atti di matrimonio*

<b>3/59</b> Atti di matrimonio Registro cartaceo.	<b>1924</b>	<i>2011</i>
<b>3/60</b> Atti di matrimonio Registro cartaceo.	<b>1925</b>	<i>2012</i>
<b>3/61</b> Atti di matrimonio Registro cartaceo.	<b>1926</b>	<i>2013</i>
<b>3/62</b> Atti di matrimonio Registro cartaceo.	<b>1927</b>	<i>2014</i>
<b>3/63</b> Atti di matrimonio Registro cartaceo.	<b>1928</b>	<i>2015</i>
<b>3/64</b> Atti di matrimonio Registro cartaceo.	<b>1929</b>	<i>2016</i>
<b>3/65</b> Atti di matrimonio Registro cartaceo.	<b>1930</b>	<i>2017</i>
<b>3/66</b> Atti di matrimonio Registro cartaceo.	<b>1931</b>	<i>2018</i>
<b>3/67</b> Atti di matrimonio Registro cartaceo.	<b>1932</b>	<i>2019</i>
<b>3/68</b> Atti di matrimonio Registro cartaceo.	<b>1933</b>	<i>2020</i>

*Atti di matrimonio*

<b>3/69</b> Atti di matrimonio Registro cartaceo.	<b>1934</b>	2021
<b>3/70</b> Atti di matrimonio Registro cartaceo.	<b>1935</b>	2022
<b>3/71</b> Atti di matrimonio Registro cartaceo.	<b>1936</b>	2023
<b>3/72</b> Atti di matrimonio Registro cartaceo.	<b>1937</b>	2024
<b>3/73</b> Atti di matrimonio Registro cartaceo.	<b>1937</b> 1938	2025
<b>3/74</b> Atti di matrimonio Registro cartaceo.	<b>1938</b>	2026
<b>3/75</b> Atti di matrimonio Registro cartaceo.	<b>1939</b>	2027
<b>3/76</b> Atti di matrimonio Registro cartaceo.	<b>1940</b>	2028
<b>3/77</b> Atti di matrimonio Registro cartaceo.	<b>1941</b>	2029
<b>3/78</b> Atti di matrimonio Registro cartaceo.	<b>1942</b>	2030

<b>3/79</b> Atti di matrimonio Registro cartaceo.	<b>1943 - 1945</b>	2031
<b>3/80</b> Atti di matrimonio Registro cartaceo.	<b>1946</b>	2032
<b>3/81</b> Atti di matrimonio Registro cartaceo.	<b>1947</b>	2033
<b>3/82</b> Atti di matrimonio Registro cartaceo.	<b>1948</b>	2034
<b>3/83</b> Atti di matrimonio Registro cartaceo.	<b>1949</b>	2035
<b>3/84</b> Atti di matrimonio Registro cartaceo.	<b>1950</b>	2036
<b>3/85</b> Atti di matrimonio Registro cartaceo.	<b>1951</b>	2037
<b>3/86</b> Atti di matrimonio Registro cartaceo.	<b>1952</b>	2038
<b>3/87</b> Atti di matrimonio Registro cartaceo.	<b>1953</b>	2039
<b>3/88</b> Atti di matrimonio Registro cartaceo.	<b>1954</b>	2040

*Atti di matrimonio*

<b>3/89</b> Atti di matrimonio Registro cartaceo.	<b>1955</b>	2041
<b>3/90</b> Atti di matrimonio Registro cartaceo.	<b>1956</b>	2042
<b>3/91</b> Atti di matrimonio Registro cartaceo.	<b>1957</b>	2043
<b>3/92</b> Atti di matrimonio Registro cartaceo.	<b>1958</b>	2044
<b>3/93</b> Atti di matrimonio Registro cartaceo.	<b>1959</b>	2045
<b>3/94</b> Atti di matrimonio Registro cartaceo.	<b>1960</b>	2046
<b>3/95</b> Atti di matrimonio Registro cartaceo.	<b>1961</b>	2047
<b>3/96</b> Atti di matrimonio Registro cartaceo.	<b>1962</b>	2048
<b>3/97</b> Atti di matrimonio Registro cartaceo.	<b>1963</b>	2049
<b>3/98</b> Atti di matrimonio Registro cartaceo.	<b>1964</b>	2050

*Atti di matrimonio*

<b>3/99</b> Atti di matrimonio Registro cartaceo.	<b>1965</b>	2051
<b>3/100</b> Atti di matrimonio Registro cartaceo.	<b>1966</b>	2052
<b>3/101</b> Atti di matrimonio Registro cartaceo.	<b>1967</b>	2053
<b>3/102</b> Atti di matrimonio Registro cartaceo.	<b>1968</b>	2054
<b>3/103</b> Atti di matrimonio Registro cartaceo.	<b>1969</b>	2055
<b>3/104</b> Atti di matrimonio Registro cartaceo.	<b>1970</b>	2056
<b>3/105</b> Atti di matrimonio Registro cartaceo. E' presente un registro aggiuntivo.	<b>1971</b>	2057
<b>3/106</b> Atti di matrimonio Registro cartaceo.	<b>1972</b>	2058



*Atti di morte*

*sottoserie*

2059

**Atti di morte**

106 unità archivistiche.

**4/1**

**1866**

2060

Atti di morte

Registro cartaceo.

**4/2**

**1867**

2061

Atti di morte

Registro cartaceo.

**4/3**

**1867**

2062

Atti di morte

Registro cartaceo.

**4/4**

**1868**

2063

Atti di morte

Registro cartaceo.

**4/5**

**1869**

2064

Atti di morte

Registro cartaceo.

**4/6**

**1870**

2065

Atti di morte

Registro cartaceo.

**4/7**

**1871**

2066

Atti di morte

Registro cartaceo.

**4/8**

**1872**

2067

Atti di morte

Registro cartaceo.

**4/9**

**1873**

2068

Atti di morte

Registro cartaceo.

*Atti di morte*

<b>4/10</b> Atti di morte Registro cartaceo.	<b>1874</b>	2069
<b>4/11</b> Atti di morte Registro cartaceo.	<b>1875</b>	2070
<b>4/12</b> Atti di morte Registro cartaceo.	<b>1876</b>	2071
<b>4/13</b> Atti di morte Registro cartaceo.	<b>1877</b>	2072
<b>4/14</b> Atti di morte Registro cartaceo.	<b>1878</b>	2073
<b>4/15</b> Atti di morte Registro cartaceo.	<b>1879</b>	2074
<b>4/16</b> Atti di morte Registro cartaceo.	<b>1880</b>	2075
<b>4/17</b> Atti di morte Registro cartaceo.	<b>1881</b>	2076
<b>4/18</b> Atti di morte Registro cartaceo.	<b>1882</b>	2077
<b>4/19</b> Atti di morte Registro cartaceo.	<b>1883</b>	2078

*Atti di morte*

<b>4/20</b> Atti di morte Registro cartaceo.	<b>1884</b>	2079
<b>4/21</b> Atti di morte Registro cartaceo.	<b>1885</b>	2080
<b>4/22</b> Atti di morte Registro cartaceo.	<b>1886</b>	2081
<b>4/23</b> Atti di morte Registro cartaceo.	<b>1887</b>	2082
<b>4/24</b> Atti di morte Registro cartaceo.	<b>1888</b>	2083
<b>4/25</b> Atti di morte Registro cartaceo.	<b>1889</b>	2084
<b>4/26</b> Atti di morte Registro cartaceo.	<b>1890</b>	2085
<b>4/27</b> Atti di morte Registro cartaceo.	<b>1891</b>	2086
<b>4/28</b> Atti di morte Registro cartaceo.	<b>1892</b>	2087
<b>4/29</b> Atti di morte Registro cartaceo.	<b>1893</b>	2088

*Atti di morte*

<b>4/30</b> Atti di morte Registro cartaceo.	<b>1894</b>	2089
<b>4/31</b> Atti di morte Registro cartaceo.	<b>1895</b>	2090
<b>4/32</b> Atti di morte Registro cartaceo.	<b>1896</b>	2091
<b>4/33</b> Atti di morte Registro cartaceo.	<b>1897</b>	2092
<b>4/34</b> Atti di morte Registro cartaceo.	<b>1898</b>	2093
<b>4/35</b> Atti di morte Registro cartaceo.	<b>1899</b>	2094
<b>4/36</b> Atti di morte Registro cartaceo.	<b>1900</b>	2095
<b>4/37</b> Atti di morte Registro cartaceo.	<b>1901</b>	2096
<b>4/38</b> Atti di morte Registro cartaceo.	<b>1902</b>	2097
<b>4/39</b> Atti di morte Registro cartaceo.	<b>1903</b>	2098

*Atti di morte*

<b>4/40</b> Atti di morte Registro cartaceo.	<b>1904</b>	2099
<b>4/41</b> Atti di morte Registro cartaceo.	<b>1905</b>	2100
<b>4/42</b> Atti di morte Registro cartaceo.	<b>1906</b>	2101
<b>4/43</b> Atti di morte Registro cartaceo.	<b>1907</b>	2102
<b>4/44</b> Atti di morte Registro cartaceo.	<b>1908</b>	2103
<b>4/45</b> Atti di morte Registro cartaceo.	<b>1909</b>	2104
<b>4/46</b> Atti di morte Registro cartaceo.	<b>1910</b>	2105
<b>4/47</b> Atti di morte Registro cartaceo.	<b>1911</b>	2106
<b>4/48</b> Atti di morte Registro cartaceo.	<b>1912</b>	2107
<b>4/49</b> Atti di morte Registro cartaceo.	<b>1913</b>	2108

*Atti di morte*

<b>4/50</b> Atti di morte Registro cartaceo.	<b>1914</b>	2109
<b>4/51</b> Atti di morte Registro cartaceo.	<b>1915</b>	2110
<b>4/52</b> Atti di morte Registro cartaceo.	<b>1916</b>	2111
<b>4/53</b> Atti di morte Registro cartaceo.	<b>1917</b>	2112
<b>4/54</b> Atti di morte Registro cartaceo.	<b>1918</b>	2113
<b>4/55</b> Atti di morte Registro cartaceo.	<b>1919</b>	2114
<b>4/56</b> Atti di morte Registro cartaceo.	<b>1920</b>	2115
<b>4/57</b> Atti di morte Registro cartaceo.	<b>1921</b>	2116
<b>4/58</b> Atti di morte Registro cartaceo.	<b>1922</b>	2117
<b>4/59</b> Atti di morte Registro cartaceo.	<b>1923</b>	2118

*Atti di morte*

<b>4/60</b> Atti di morte Registro cartaceo.	<b>1924</b>	2119
<b>4/61</b> Atti di morte Registro cartaceo.	<b>1925</b>	2120
<b>4/62</b> Atti di morte Registro cartaceo.	<b>1926</b>	2121
<b>4/63</b> Atti di morte Registro cartaceo.	<b>1927</b>	2122
<b>4/64</b> Atti di morte Registro cartaceo.	<b>1928</b>	2123
<b>4/65</b> Atti di morte Registro cartaceo.	<b>1929</b>	2124
<b>4/66</b> Atti di morte Registro cartaceo.	<b>1930</b>	2125
<b>4/67</b> Atti di morte Registro cartaceo.	<b>1931</b>	2126
<b>4/68</b> Atti di morte Registro cartaceo.	<b>1932</b>	2127
<b>4/69</b> Atti di morte Registro cartaceo.	<b>1933</b>	2128

*Atti di morte*

<b>4/70</b> Atti di morte Registro cartaceo.	<b>1934</b>	2129
<b>4/71</b> Atti di morte Registro cartaceo.	<b>1935</b>	2130
<b>4/72</b> Atti di morte Registro cartaceo.	<b>1936</b>	2131
<b>4/73</b> Atti di morte Registro cartaceo.	<b>1937</b>	2132
<b>4/74</b> Atti di morte Registro cartaceo.	<b>1938</b>	2133
<b>4/75</b> Atti di morte Registro cartaceo.	<b>1939</b>	2134
<b>4/76</b> Atti di morte Registro cartaceo.	<b>1940</b>	2135
<b>4/77</b> Atti di morte Registro cartaceo.	<b>1941</b>	2136
<b>4/78</b> Atti di morte Registro cartaceo.	<b>1942</b>	2137
<b>4/79</b> Atti di morte Registro cartaceo.	<b>1943 - 1945</b>	2138



*Atti di morte*

<b>4/80</b> Atti di morte Registro cartaceo.	<b>1946</b>	2139
<b>4/81</b> Atti di morte Registro cartaceo.	<b>1947</b>	2140
<b>4/82</b> Atti di morte Registro cartaceo.	<b>1948</b>	2141
<b>4/83</b> Atti di morte Registro cartaceo.	<b>1949</b>	2142
<b>4/84</b> Atti di morte Registro cartaceo.	<b>1950</b>	2143
<b>4/85</b> Atti di morte Registro cartaceo.	<b>1951</b>	2144
<b>4/86</b> Atti di morte Registro cartaceo.	<b>1952</b>	2145
<b>4/87</b> Atti di morte Registro cartaceo.	<b>1953</b>	2146
<b>4/88</b> Atti di morte Registro cartaceo.	<b>1954</b>	2147
<b>4/89</b> Atti di morte Registro cartaceo.	<b>1955</b>	2148

*Atti di morte*

<b>4/90</b> Atti di morte Registro cartaceo.	<b>1956</b>	2149
<b>4/91</b> Atti di morte Registro cartaceo.	<b>1957</b>	2150
<b>4/92</b> Atti di morte Registro cartaceo.	<b>1958</b>	2151
<b>4/93</b> Atti di morte Registro cartaceo.	<b>1959</b>	2152
<b>4/94</b> Atti di morte Registro cartaceo.	<b>1960</b>	2153
<b>4/95</b> Atti di morte Registro cartaceo.	<b>1961</b>	2154
<b>4/96</b> Atti di morte Registro cartaceo.	<b>1962</b>	2155
<b>4/97</b> Atti di morte Registro cartaceo.	<b>1963</b>	2156
<b>4/98</b> Atti di morte Registro cartaceo.	<b>1964</b>	2157
<b>4/99</b> Atti di morte Registro cartaceo.	<b>1965</b>	2158

*Atti di morte*

<b>4/100</b> Atti di morte Registro cartaceo.	<b>1966</b>	2159
<b>4/101</b> Atti di morte Registro cartaceo.	<b>1967</b>	2160
<b>4/102</b> Atti di morte Registro cartaceo.	<b>1968</b>	2161
<b>4/103</b> Atti di morte Registro cartaceo.	<b>1969</b>	2162
<b>4/104</b> Atti di morte Registro cartaceo.	<b>1970</b>	2163
<b>4/105</b> Atti di morte Registro cartaceo.	<b>1971</b>	2164
<b>4/106</b> Atti di morte Registro cartaceo.	<b>1972</b>	2165

*Atti di cittadinanza*

*sottoserie*

2166

**Atti di cittadinanza**

91 unità archivistiche.

**5/1**

**1866 - 1869**

2167

Atti di cittadinanza

Registro cartaceo.

**5/2**

**1870 - 1871**

2168

Atti di cittadinanza

Registro cartaceo.

**5/3**

**1872**

2169

Atti di cittadinanza

Registro cartaceo.

**5/4**

**1873 - 1874**

2170

Atti di cittadinanza

Registro cartaceo.

**5/5**

**1875 - 1876**

2171

Atti di cittadinanza

Registro cartaceo.

**5/6**

**1882**

2172

Atti di cittadinanza

Registro cartaceo.

**5/7**

**1883**

2173

Atti di cittadinanza

Registro cartaceo.

**5/8**

**1884**

2174

Atti di cittadinanza

Registro cartaceo.

**5/9**

**1886**

2175

Atti di cittadinanza

Registro cartaceo.

*Atti di cittadinanza*

<b>5/10</b> Atti di cittadinanza Registro cartaceo.	<b>1887</b>	2176
<b>5/11</b> Atti di cittadinanza Registro cartaceo.	<b>1888</b>	2177
<b>5/12</b> Atti di cittadinanza Registro cartaceo.	<b>1889</b>	2178
<b>5/13</b> Atti di cittadinanza Registro cartaceo.	<b>1890</b>	2179
<b>5/14</b> Atti di cittadinanza Registro cartaceo.	<b>1891</b>	2180
<b>5/15</b> Atti di cittadinanza Registro cartaceo.	<b>1892</b>	2181
<b>5/16</b> Atti di cittadinanza Registro cartaceo.	<b>1893</b>	2182
<b>5/17</b> Atti di cittadinanza Registro cartaceo.	<b>1895</b>	2183
<b>5/18</b> Atti di cittadinanza Registro cartaceo.	<b>1896</b>	2184
<b>5/19</b> Atti di cittadinanza Registro cartaceo.	<b>1897</b>	2185

*Atti di cittadinanza*

<b>5/20</b> Atti di cittadinanza Registro cartaceo.	<b>1898</b>	2186
<b>5/21</b> Atti di cittadinanza Registro cartaceo.	<b>1899</b>	2187
<b>5/22</b> Atti di cittadinanza Registro cartaceo.	<b>1900</b>	2188
<b>5/23</b> Atti di cittadinanza Registro cartaceo.	<b>1901</b>	2189
<b>5/24</b> Atti di cittadinanza Registro cartaceo.	<b>1902</b>	2190
<b>5/25</b> Atti di cittadinanza Registro cartaceo.	<b>1903</b>	2191
<b>5/26</b> Atti di cittadinanza Registro cartaceo.	<b>1904</b>	2192
<b>5/27</b> Atti di cittadinanza Registro cartaceo.	<b>1905</b>	2193
<b>5/28</b> Atti di cittadinanza Registro cartaceo.	<b>1906</b>	2194
<b>5/29</b> Atti di cittadinanza Registro cartaceo.	<b>1907</b>	2195

*Atti di cittadinanza*

<b>5/30</b> Atti di cittadinanza Registro cartaceo.	<b>1908</b>	2196
<b>5/31</b> Atti di cittadinanza Registro cartaceo.	<b>1909</b>	2197
<b>5/32</b> Atti di cittadinanza Registro cartaceo.	<b>1910</b>	2198
<b>5/33</b> Atti di cittadinanza Registro cartaceo.	<b>1911</b>	2199
<b>5/34</b> Atti di cittadinanza Registro cartaceo.	<b>1912</b>	2200
<b>5/35</b> Atti di cittadinanza Registro cartaceo.	<b>1913</b>	2201
<b>5/36</b> Atti di cittadinanza Registro cartaceo.	<b>1914</b>	2202
<b>5/37</b> Atti di cittadinanza Registro cartaceo.	<b>1915</b>	2203
<b>5/38</b> Atti di cittadinanza Registro cartaceo.	<b>1916</b>	2204
<b>5/39</b> Atti di cittadinanza Registro cartaceo.	<b>1917</b>	2205

*Atti di cittadinanza*

<b>5/40</b> Atti di cittadinanza Registro cartaceo. Doppio registro.	<b>1918</b>	2206
<b>5/41</b> Atti di cittadinanza Registro cartaceo.	<b>1919</b>	2207
<b>5/42</b> Atti di cittadinanza Registro cartaceo.	<b>1920</b>	2208
<b>5/43</b> Atti di cittadinanza Registro cartaceo.	<b>1921</b>	2209
<b>5/44</b> Atti di cittadinanza Registro cartaceo.	<b>1922</b>	2210
<b>5/45</b> Atti di cittadinanza Registro cartaceo.	<b>1923</b>	2211
<b>5/46</b> Atti di cittadinanza Registro cartaceo.	<b>1924</b>	2212
<b>5/47</b> Atti di cittadinanza Registro cartaceo.	<b>1925</b>	2213
<b>5/48</b> Atti di cittadinanza Registro cartaceo.	<b>1926</b>	2214
<b>5/49</b> Atti di cittadinanza Registro cartaceo.	<b>1927</b>	2215



*Atti di cittadinanza*

<b>5/50</b> Atti di cittadinanza Registro cartaceo.	<b>1928</b>	2216
<b>5/51</b> Atti di cittadinanza Registro cartaceo.	<b>1929</b>	2217
<b>5/52</b> Atti di cittadinanza Registro cartaceo.	<b>1930</b>	2218
<b>5/53</b> Atti di cittadinanza Registro cartaceo.	<b>1931</b>	2219
<b>5/54</b> Atti di cittadinanza Registro cartaceo.	<b>1932</b>	2220
<b>5/55</b> Atti di cittadinanza Registro cartaceo.	<b>1933</b>	2221
<b>5/56</b> Atti di cittadinanza Registro cartaceo.	<b>1934</b>	2222
<b>5/57</b> Atti di cittadinanza Registro cartaceo.	<b>1935</b>	2223
<b>5/58</b> Atti di cittadinanza Registro cartaceo.	<b>1936</b>	2224
<b>5/59</b> Atti di cittadinanza Registro cartaceo.	<b>1937</b>	2225

*Atti di cittadinanza*

<b>5/60</b> Atti di cittadinanza Registro cartaceo.	<b>1938</b>	2226
<b>5/61</b> Atti di cittadinanza Registro cartaceo.	<b>1939</b>	2227
<b>5/62</b> Atti di cittadinanza Registro cartaceo.	<b>1940</b>	2228
<b>5/63</b> Atti di cittadinanza Registro cartaceo.	<b>1941</b>	2229
<b>5/64</b> Atti di cittadinanza Registro cartaceo.	<b>1943 - 1945</b>	2230
<b>5/65</b> Atti di cittadinanza Registro cartaceo.	<b>1946</b>	2231
<b>5/66</b> Atti di cittadinanza Registro cartaceo.	<b>1947</b>	2232
<b>5/67</b> Atti di cittadinanza Registro cartaceo.	<b>1948</b>	2233
<b>5/68</b> Atti di cittadinanza Registro cartaceo.	<b>1949</b>	2234
<b>5/69</b> Atti di cittadinanza Registro cartaceo.	<b>1950</b>	2235

*Atti di cittadinanza*

<b>5/70</b> Atti di cittadinanza Registro cartaceo.	<b>1951</b>	2236
<b>5/71</b> Atti di cittadinanza Registro cartaceo.	<b>1952</b>	2237
<b>5/72</b> Atti di cittadinanza Registro cartaceo.	<b>1953</b>	2238
<b>5/73</b> Atti di cittadinanza Registro cartaceo.	<b>1954</b>	2239
<b>5/74</b> Atti di cittadinanza Registro cartaceo.	<b>1955</b>	2240
<b>5/75</b> Atti di cittadinanza Registro cartaceo.	<b>1956</b>	2241
<b>5/76</b> Atti di cittadinanza Registro cartaceo.	<b>1957</b>	2242
<b>5/77</b> Atti di cittadinanza Registro cartaceo.	<b>1958</b>	2243
<b>5/78</b> Atti di cittadinanza Registro cartaceo.	<b>1959</b>	2244
<b>5/79</b> Atti di cittadinanza Registro cartaceo.	<b>1960</b>	2245

*Atti di cittadinanza*

<b>5/80</b> Atti di cittadinanza Registro cartaceo.	<b>1961</b>	2246
<b>5/81</b> Atti di cittadinanza Registro cartaceo.	<b>1962</b>	2247
<b>5/82</b> Atti di cittadinanza Registro cartaceo.	<b>1963</b>	2248
<b>5/83</b> Atti di cittadinanza Registro cartaceo.	<b>1964</b>	2249
<b>5/84</b> Atti di cittadinanza Registro cartaceo.	<b>1965</b>	2250
<b>5/85</b> Atti di cittadinanza Registro cartaceo.	<b>1966</b>	2251
<b>5/86</b> Atti di cittadinanza Registro cartaceo.	<b>1967</b>	2252
<b>5/87</b> Atti di cittadinanza Registro cartaceo.	<b>1968</b>	2253
<b>5/88</b> Atti di cittadinanza Registro cartaceo.	<b>1969</b>	2254
<b>5/89</b> Atti di cittadinanza Registro cartaceo.	<b>1970</b>	2255

*Atti di cittadinanza*

**5/90**

**Atti di cittadinanza**

Registro cartaceo.

**1971**

2256

**5/91**

**Atti di cittadinanza**

Registro cartaceo.

**1972**

2257

sottoserie

2258

**Indici decennali**

35 unità archivistiche.

<b>6/1</b> Atti di nascita Registro cartaceo.	<b>1866 - 1875</b>	2259
<b>6/2</b> Atti di nascita Registro cartaceo.	<b>1876 - 1885</b>	2260
<b>6/3</b> Atti di nascita Registro cartaceo.	<b>1886 - 1895</b>	2261
<b>6/4</b> Atti di nascita Registro cartaceo.	<b>1896 - 1905</b>	2262
<b>6/5</b> Atti di nascita Registro cartaceo.	<b>1906 - 1915</b>	2263
<b>6/6</b> Atti di nascita Registro cartaceo.	<b>1916 - 1925</b>	2264
<b>6/7</b> Atti di nascita Registro cartaceo.	<b>1926 - 1935</b>	2265
<b>6/8</b> Atti di nascita Registro cartaceo.	<b>1936 - 1945</b>	2266
<b>6/9</b> Atti di nascita Registro cartaceo.	<b>1941 - 1950</b>	2267

<b>6/10</b> Atti di nascita Registro cartaceo.	<b>1946 - 1955</b>	2268
<b>6/11</b> Atti di nascita Registro cartaceo.	<b>1956 - 1965</b>	2269
<b>6/12</b> Atti di nascita Registro cartaceo.	<b>1966 - 1975</b>	2270
<b>6/13</b> Atti di matrimonio Registro cartaceo.	<b>1866 - 1875</b>	2271
<b>6/14</b> Atti di matrimonio Registro cartaceo.	<b>1876 - 1885</b>	2272
<b>6/15</b> Atti di matrimonio Registro cartaceo.	<b>1886 - 1895</b>	2273
<b>6/16</b> Atti di matrimonio Registro cartaceo.	<b>1896 - 1905</b>	2274
<b>6/17</b> Atti di matrimonio Registro cartaceo.	<b>1906 - 1915</b>	2275
<b>6/18</b> Atti di matrimonio Registro cartaceo.	<b>1916 - 1925</b>	2276
<b>6/19</b> Atti di matrimonio Registro cartaceo.	<b>1926 - 1935</b>	2277

<b>6/20</b> Atti di matrimonio Registro cartaceo.	<b>1936 - 1945</b>	2278
<b>6/21</b> Atti di matrimonio Registro cartaceo.	<b>1941 - 1950</b>	2279
<b>6/22</b> Atti di matrimonio Registro cartaceo.	<b>1946 - 1955</b>	2280
<b>6/23</b> Atti di matrimonio Registro cartaceo.	<b>1956 - 1965</b>	2281
<b>6/24</b> Atti di matrimonio Registro cartaceo.	<b>1966 - 1975</b>	2282
<b>6/25</b> Atti di morte Registro cartaceo.	<b>1876 - 1885</b>	2283
<b>6/26</b> Atti di morte Registro cartaceo.	<b>1886 - 1895</b>	2284
<b>6/27</b> Atti di morte Registro cartaceo.	<b>1896 - 1905</b>	2285
<b>6/28</b> Atti di morte Registro cartaceo.	<b>1906 - 1915</b>	2286
<b>6/29</b> Atti di morte Registro cartaceo.	<b>1916 - 1925</b>	2287



*Indici decennali*

<b>6/30</b> Atti di morte Registro cartaceo.	<b>1926 - 1935</b>	2288
<b>6/31</b> Atti di morte Registro cartaceo.	<b>1936 - 1945</b>	2289
<b>6/32</b> Atti di morte Registro cartaceo.	<b>1941 - 1950</b>	2290
<b>6/33</b> Atti di morte Registro cartaceo.	<b>1946 - 1955</b>	2291
<b>6/34</b> Atti di morte Registro cartaceo.	<b>1956 - 1965</b>	2292
<b>6/35</b> Atti di morte Registro cartaceo.	<b>1966 - 1975</b>	2293

sottoserie

2294

**Atti e certificati vari dello stato civile**

13 unità archivistiche.

**1/1**

**1928; 1930**

2295

**Certificati di matrimonio**

Fascicolo cartaceo.

Il fascicolo contiene soprattutto note di trasmissione di certificati di matrimonio da parte del parroco.  
E' presente un atto proveniente dalla Francia spedito per la trascrizione.

**1/2**

**1930**

2296

**Stato nominativo delle persone decedute**

Fascicolo cartaceo.

Sono presenti:

- Stato nominativo per i morti del II trimestre 1930
- Stato nominativo per i morti del IV trimestre 1930

**1/3**

**1931**

2297

**Certificati di matrimonio**

Fascicolo cartaceo.

Il fascicolo contiene tutta la documentazione necessaria per contrarre matrimonio (certificati di nascita, di povertà, di mancata contrazione di precedenti nozze, certificati di morte del coniuge se vedovi, pubblicazione), oltre ai certificati di matrimonio della Parrocchia.  
E' presente copertina con dicitura "Atti di matrimonio etc."

**1/4**

**1931**

2298

**Stato nominativo delle persone decedute**

Fascicolo cartaceo.

Sono presenti

- Stato nominativo per i morti del 1° trimestre 1931
- Stato nominativo per i morti del 2° trimestre 1931
- Stato nominativo per i morti del 3° trimestre 1931

**1/5**

**1932**

2299

**Atti e certificati vari dello stato civile**

Fascicolo cartaceo.

Si tratta di vari certificati richiesti o spediti al o dal Comune ed estratti di atti.  
Sono presenti anche permessi di seppellimento del medico necroscopo.

**1/6**

**1933**

2300

**Atti e certificati vari dello stato civile**

Fascicolo cartaceo.

Si tratta di vari certificati inviati al o dal Comune, richieste di certificati da parte di altri Comuni, richieste di dati anagrafici.

La documentazione è racchiusa da una cartellina con su scritto "Stato Civile - Censimento - Statistica anno 1933 - Categoria 12".

<b>1/7</b>	<b>1935</b>	2301
<b>Atti e certificati vari dello stato civile</b>		
Fascicolo cartaceo.		
Si tratta di vari certificati richiesti o spediti al o dal Comune, da parte di altri Comuni (atti di nascita, matrimonio, morte, anagrafici).		
Sono presenti inoltre autorizzazione di seppellimento su accertamento dell'ufficiale di Stato Civile.		
<b>1/8</b>	<b>1936</b>	2302
<b>Atti e certificati vari dello stato civile</b>		
Fascicolo cartaceo.		
Sono presenti soprattutto richieste di certificati e di dati anagrafici, e certificati vari emessi da altri comuni.		
<b>1/9</b>	<b>1940 - 1941</b>	2303
<b>Ufficio dello stato civile</b>		
Fascicolo cartaceo.		
Annotazioni di matrimoni contratti, notificate al procuratore del Re, e annotazioni di matrimonio inviate da altri Comuni per la registrazione dei registri del Comune di nascita (Tratalias).		
<b>1/10</b>	<b>1942 - 1943</b>	2304
<b>Atti e certificati vari dello stato civile</b>		
Fascicolo cartaceo.		
Si tratta di atti e certificati vari dell'Ufficio di stato civile inviati o spediti da Comuni limitrofi; comunicazioni del Podestà al Prefetto su nascite; annotazioni atti di nascita, matrimonio, morte.		
Da segnalare:		
- Atto di delegata delle funzioni di ufficiale di stato civile nonché al rilascio di estratti e certificati al segretario comunale;		
- dati numerici sulle famiglie residenti nel Comune.		
E' presente classificazione "12" in matita blu.		
<b>1/11</b>	<b>1950 - 1954</b>	2305
<b>Atti e certificati dell'Ufficio dello Stato Civile</b>		
1950 - 1951; 1953 - 1954		
Fascicolo cartaceo.		
Sono presenti annotazioni di matrimonio e di morte; è presente poca corrispondenza.		
<b>1/12</b>	<b>1955 - 1956</b>	2306
<b>Atti dell'Ufficio dello Stato Civile</b>		
Fascicolo cartaceo.		
Si tratta di annotazioni di morte e di matrimonio e poca corrispondenza relativa.		
E' presente inoltre un verbale di verifica di cassa recante il prospetto degli atti di stato civile registrati.		
Sono presenti tre copertine con dicitura "Corrispondenza evasa stato civile anno 1955", "Pratiche stato civile" e "Atti stato civile anno 1955".		

**1/13**

**1957 - 1958**

2307

Ufficio di stato civile-atti vari

Fascicolo cartaceo.

Si tratta di atti vari (nascita, morte, matrimonio) inviati da altri Comuni per l'annotazione o spediti dal Comune di Tratalias.

E' presente classificazione 12.1.1. e 12.1.2.

sottoserie

2308

## **Verificazioni periodiche dei registri dello stato civile**

9 unità archivistiche.

<b>2/1</b>	<b>1929 - 1931</b>	2309
Verbali di verifica dei registri dello stato civile		
Fascicolo cartaceo.		
Sono presenti:		
- Verbale verifica 3° quadrimestre 1929;		
- Verbale verifica 3° quadrimestre 1930;		
- Verbale verifica 1° quadrimestre 1931.		
<b>2/2</b>	<b>1932</b>	2310
Verbali di verifica dei registri dello stato civile - anno 1931		
Fascicolo cartaceo.		
<b>2/3</b>	<b>1934 - 1936</b>	2311
Verbali di verifica dei registri dello stato civile - anni 1934 e 1935.		
Fascicolo cartaceo.		
<b>2/4</b>	<b>1936</b>	2312
Verbale di verifica dei registri dello stato civile - anni 1936		
Carta sciolta.		
<b>2/5</b>	<b>1937 - 1939</b>	2313
Verbali di verifica dei registri dello stato civile anni 1937-1938		
Fascicolo cartaceo.		
Le diciture originali sono "Verbali di verifica registri dello stato civile" e "Verbale di verifica del numero dei fogli impiegati per gli atti dello stato civile durante l'anno 1937".		
E' presente classificazione XII/1/1.		
<b>2/6</b>	<b>1947</b>	2314
<i>Verbale di verifica registri dello stato civile dell'anno 1946</i>		
Fascicolo cartaceo.		
Il verbale di verifica registri dello stato civile è relativo al 2° trimestre 1946. E' presente anche il "Verbale d'accertamento del numero dei fogli impiegati dei registri dello stato civile".		

**2/7**

**1948**

2315

*Verbale di verifica registri dello stato civile dell'anno 1947*

Fascicolo cartaceo.

I verbali di verifica registri dello stato civile sono relativi al 1° e 2° semestre 1947.

E' presente altresì il "verbale di accertamento del numero dei fogli impiegati dei registri dello stato civile".

**2/8**

**1953**

2316

*Verbali di ispezione annuale delle anagrafi delle popolazioni*

Fascicolo cartaceo.

Ai verbali sono allegati comunicazioni. E' presente una comunicazione della Prefettura di Cagliari inviata all'esattore del Comune e al Sindaco con oggetto: "Rette di spedalità anticipate dallo Stato durante l'anno 1952, ai sensi del D.L. 5 gennaio 1948, n. 36 - Versamenti".

La copertina presenta dicitura "Statistiche al Registro popolazione 1953".

**2/9**

**1958 -1959 - 1960**

2317

*Verbali di verifica dei registri dello stato civile*

Fascicolo cartaceo.

Si tratta di n° 3 prospetti, due relativi all'anno 1958, datati 1958-1959 e uno relativo all'anno 1957, datato 1958.

E' presente classificazione XII/4/1.

**Anagrafe della popolazione residente**

sottoserie

2319

## **Anagrafe della popolazione residente**

5 unità archivistiche.

**3/1**

**1939 - 1943**

2320

### *Schede di denuncia dello stato di famiglia al 10 ottobre 1939*

Fascicolo cartaceo.

Le schede sono numerate dalla n°1 alla n° 366 (mancano diversi numeri).

**3/2**

**1943**

2321

### *Ispezioni al registro di popolazione*

Fascicolo cartaceo.

Prospetto di revisione annuale.

**3/3**

**1956 - 1958**

2322

### *Atti relativi all'anagrafe della popolazione*

Fascicolo cartaceo.

Si tratta di poche carte dell'Istat, con circolari relative a statistica demografica; revisione anagrafe della popolazione.

E' presente classificazione 12.2.1, 12.4.1., 13.2.1.

**3/4**

**1957 - 1958**

2323

### *Verbale di ispezione al registro di popolazione Anno 1957*

Fascicolo cartaceo.

Sono presenti pochi atti allegati.

E' presente classificazione 12.2.1 e 12.4.1.

**3/5**

**1959 - 1963**

2324

### *Movimento della popolazione residente*

Registro cartaceo.

Il registro è articolato in prospetti mensili, dal gennaio 1959 al gennaio 1963.



**Immigrazioni - Iscrizioni provvisorie**

*Registri*

*sotto-sottoserie*

2326

**Registri**

2 unità archivistiche.

**4/1**

**Registro Immigrazione**

Registro cartaceo.

**1933 - 1956**

2327

**4/2**

**Registro Immigrazione**

Registro cartaceo.

**1957 - 1981**

2328

**Fascicoli**

25 unità archivistiche.

**4/1**

**1934**

2330

**Fascicoli personali nominativi immigrazione -  
Ufficio anagrafe**

Fascicolo cartaceo.

Sono presenti i fascicoli personali di immigrazione da altri comuni.

I fascicoli fanno riferimento alla numerazione dei relativi fogli di famiglia.

E' presente un elenco delle persone dal cancellarsi dal registro di popolazione di Tratalias e da iscriversi in quello di Genova.

La copertina presenta dicitura "Immigrati" e l'anno della documentazione.

**4/2**

**1935**

2331

**Pratiche immigratorie anno 1935**

Fascicolo cartaceo.

All'interno del fascicolo si trovano:

- Fascicoli di immigrazione personali nominativi
- Comunicazioni riguardanti l'oggetto
- Elenchi (cambi di residenza e cancellazione dai registri anagrafe)
- Certificati anagrafici allegati alle pratiche

I fascicoli in alcuni casi fanno riferimento alla numerazione dei fogli di famiglia relativi; inoltre presentano una propria numerazione dal n°1 al n° 18 (mancano i n° 6 e 7°). Due fascicoli di immigrazione presentano la stessa numerazione (n°1).

La copertina presenta la scritta "Immigrazione 1935".

**4/3**

**1936**

2332

***Pratiche immigratorie per l'anno 1936 - XIV***

Fascicolo cartaceo.

Sono presenti i fascicoli personali nominativi di immigrazione da altri comuni limitrofi. In alcuni sono contenuti allegati relativi.

I fascicoli sono numerati dal n°1 al n° 40 (mancano i n° 27, 28, 17).

La copertina presenta dicitura "Pratiche immigratorie per l'anno 1936 - XIV", l'anno e classificazione XII/2/1.

**4/4**

**1937**

2333

**Pratiche immigratorie anno 1937**

Fascicolo cartaceo.

Sono presenti i fascicoli personali nominativi di immigrazione da altri comuni fogli di famiglia e elenchi di persone cancellate dai registri dei comuni da cui sono emigrate. Tutta la documentazione presenta numerazione (dal n°1 al n° 24).

E' presente classificazione XII/2/2.

**4/5**

**1938**

2334

**Pratiche immigratorie anno 1938**

Fascicolo cartaceo.

Sono presenti le pratiche immigratorie (fascicoli personali nominativi, fogli di famiglia, elenco delle persone da cancellarsi dai registri di popolazione) relative all'anno 1938. I documenti sono numerati, la numerazione va dalla n° 1 alla n° 26.

E' presente classificazione XII.2.2.

La copertina presenta dicitura "Immigrazioni 1938".

**4/6**

**1939**

2335

**Pratiche immigratorie anno 1939**

Fascicolo cartaceo.

Il fascicolo è costituito dalle pratiche immigratorie (fascicoli personali nominativi, elenchi persone da iscriversi nel nuovo registro di residenza del Comune, fogli di famiglia, certificati di cambiamento di residenza) relative al 1939.

I documenti sono numerati; la numerazione va dalla n°1 alla n° 30.

E' presente classificazione XII/2/2.

La copertina presenta dicitura "Pratiche immigrazione 1939".

**4/7**

**1940**

2336

**Pratiche immigratorie anno 1940**

Fascicolo cartaceo.

Sono presenti le pratiche immigratorie (fascicoli personali nominativi, elenco persone da cancellarsi dal registro del vecchio comune, fogli di famiglia) relative all'anno 1940. La documentazione presenta numerazione e va dalla n°1 alla n°36.

E' presente classificazione XII/2/2.

La copertina presenta dicitura "Immigrazioni 1940".

**4/8**

**1941**

2337

**Pratiche immigratorie anno 1940**

Fascicolo cartaceo.

Sono presenti le pratiche immigratorie (fascicoli nominativi, elenco persone cancellate dal registro di popolazione del vecchio comune, fogli di famiglia) relative all'anno 1941.

La copertina presenta dicitura "Immigrati anno 1941".

**4/9**

**1942**

2338

**Pratiche immigratorie anno 1942**

Fascicolo cartaceo.

Sono presenti le pratiche immigratorie (elenchi delle persone cancellate dal registro di popolazione dei vecchi comuni, proposte di cancellazione dall'ufficio anagrafe, fogli di famiglia) relative all'anno 1942. Sono presenti allegati. I documenti sono numerati; la numerazione va dalla n° 1 e alla n° 26. Mancano i numeri 2, 3 e 9.

**4/10**

**1943**

2339

**Pratiche immigratorie anno 1943**

Fascicolo cartaceo.

Sono presenti le pratiche immigratorie (elenchi persone cancellate dal registro di popolazione del vecchio comune di residenza da iscriversi in quello nuovo, proposte di cancellazione, fascicoli personali nominativi, fogli di famiglia) relative all'anno 1943. I documenti sono numerati e la numerazione va dalla n°1 alla 20°. Un solo documento non è numerato.

La copertina presenta dicitura "Immigrazioni anno 1943".

**4/11**

**1944**

2340

**Pratiche immigratorie anno 1944**

Fascicolo cartaceo.

Sono presenti le pratiche immigratorie (elenchi persone cancellate dal registro di popolazione dei vecchi comuni di residenza da iscriversi in quello nuovo, fogli di famiglia, fascicoli nominativi personali) relative all'anno 1946. Sono presenti allegati. I documenti sono numerati e la numerazione va dalla n°1 alla n° 15.

La copertina presenta dicitura "Immigrazione anno 1944".

**4/12**

**1945**

2341

**Pratiche immigratorie anno 1945**

Fascicolo cartaceo.

Sono presenti le pratiche immigratorie (elenchi di persone cancellate del registro di popolazione del vecchio comune da iscriversi nel nuovo, fascicoli nominativi personali, fogli di famiglia) relative all'anno 1945.

I documenti sono numerati e la numerazione va dalla n° 1 alla n° 16.

La copertina presenta dicitura "Immigrazione anno 1945".

**4/13**

**1946**

2342

**Pratiche immigratorie anno 1946**

Fascicolo cartaceo.

Sono presenti le pratiche immigratorie (fascicoli personali nominativi, elenchi di persone cancellate dal registro del vecchio comune di residenza e da iscriversi nei registri del nuovo comune, avvisi e attestati di cancellazione, etc.).

La documentazione è numerata e la numerazione va dalla n° 1 alla n° 25.

La copertina presenta dicitura "Immigrazione anno 1946".

**4/14**

**1947**

2343

**Pratiche immigratorie anno 1947**

Fascicolo cartaceo.

Sono presenti le pratiche immigratorie (elenchi persone cancellate dai registri di popolazione del vecchio comune e da iscriversi al nuovo, avvisi di cancellazione per emigrazione, fascicoli personali nominativi di immigrazione, comunicazione).

I documenti sono numerati (tranne due) e la numerazione va dalla n° 1 alla n° 16.

La copertina presenta dicitura "Immigrazione anno 1947".

**4/15**

**1948**

2344

**Pratiche immigratorie anno 1948**

Fascicolo cartaceo.

Sono presenti le pratiche immigratorie (fascicoli nominativi personali di cambiamento di residenza, avvisi di cambiamento di residenza, avvisi di cancellazione anagrafica dal vecchio comune e di iscrizione nel registro di popolazione del Comune, risposte a proposte di cambiamento di residenza) relative all'anno 1948.

I documenti sono numerati dal n° 1 al n° 37.

La copertina presenta dicitura "Immigrazione 1948".

**4/16**

**1949**

2345

**Pratiche immigratorie anno 1949**

Fascicolo cartaceo.

Sono presenti pratiche immigratorie (risposta a proposte di cambiamento di residenza, fascicoli personali nominativi di cambiamento di residenza).

I documenti sono numerati; la numerazione va dalla n° 1 alla n° 28.

La copertina presenta la scritta a matita rossa "Immigrazione anno 1949".

**4/17**

**1950**

2346

**Pratiche immigratorie anno 1950**

Fascicolo cartaceo.

Sono presenti le pratiche immigratorie (avvisi di cancellazione anagrafica, proposte di cambiamento di residenza e relative risposte, elenchi persone cancellate dal registro di popolazione del vecchio comune e da iscriversi nel registro del nuovo comune di residenza, etc.) relative all'anno 1950.

La documentazione è numerata dalla n° 1 alla n° 37. Solo un documento non presenta numerazione.

La copertina presenta dicitura "Immigrazione 1950".

**4/18**

**1951**

2347

**Pratiche immigratorie anno 1951**

Fascicolo cartaceo.

Sono presenti pratiche immigratorie (elenchi persone cancellate dal registro popolazione del vecchio comune e iscritte nel nuovo, risposte a proposte di cambiamento di residenza, comunicazioni, proposte di cambiamento, etc.) relative all'anno 1951.

La documentazione presenta numerazione (dalla n° 1 alla n° 21).

La copertina ha la dicitura "Immigrazione 1951".

**4/19**

**1952**

2348

**Pratiche immigratorie anno 1952**

Fascicolo cartaceo.

Sono presenti le pratiche immigratorie (elenchi persone eliminate dal registro di popolazione dei vecchi comuni e da iscriversi nel nuovo, proposte di cambiamento di residenza, risposte a proposte di cambiamento di residenza) relative all'anno 1952.

La documentazione presenta numerazione, dalla n° 1 alla n° 24.

La copertina presenta dicitura "Immigrazione anno 1952".

**4/20**

**1953**

2349

Pratiche immigratorie anno 1953

Fascicolo cartaceo.

Sono presenti le pratiche immigratorie (proposte di cambiamento di residenza, fascicoli personali nominativi, risposte a proposte di cambiamento di residenza) relative all'anno 1953. Si trovano allegati. La documentazione presenta numerazione (n° 1 alla n° 25).

La copertina presenta dicitura "Immigrazione anno 1953".

**4/21**

**1954**

2350

Pratiche immigratorie anno 1954

Fascicolo cartaceo.

Sono presenti le pratiche immigratorie (proposta di cambiamento di residenza, avviso di cancellazione anagrafica, risposte a proposte di cambiamento di residenza, avvisi di cancellazione, elenco persone proposte per l'iscrizione nel registro di popolazione del Comune, etc.) relative all'anno 1954. Sono presenti allegati.

Buona parte della documentazione è numerata (dalla n° 1 alla n° 20).

I documenti non numerati sono prevalentemente comunicazioni.

La copertina presenta dicitura "Immigrazione 1954".

**4/22**

**1955**

2351

Pratiche immigratorie anno 1955

Fascicolo cartaceo.

Sono presenti le pratiche immigratorie (avvisi di cancellazione anagrafica, risposte a proposte di cambiamento di residenza, comunicazioni) relative all'anno 1955. La documentazione è numerata (dalla n° 1 alla n° 20).

La copertina presenta dicitura "Immigrazioni 1955".

Sono presenti allegati.

**4/23**

**1956**

2352

Pratiche immigratorie anno 1956

Fascicolo cartaceo.

Sono presenti le pratiche immigratorie (risposte a proposte di cambiamento di residenza) relative all'anno 1956.

Parte della documentazione è numerata dalla n° 1 alla n° 24; mancano i numeri 15, 17, 19, 21.

Alcuni documenti non sono numerati.

La copertina presenta dicitura "Immigrazione 1956".

**4/24**

**1958 - 1970**

2353

Pratiche immigratorie anno 1958-1970

Fascicolo cartaceo.

**4/25**

**1971 - 1982**

2354

Pratiche immigratorie anno 1971-1982

Fascicolo cartaceo.

*sottoserie*

2355

**Cambiamenti di residenza - Denunce pratiche  
d'emigrazione**



*Registri*

*sotto-sottoserie*

2356

**Registri**

2 unità archivistiche.

**5/1**

**Registro emigrazione**

Registro cartaceo.

**1933 - 1956**

2357

**5/2**

**Registro emigrazione**

Registro cartaceo.

**1957 - 1981**

2358

sotto-sottoserie

2359

**Fascicoli**

5 unità archivistiche.

**5/1**

**1933**

2360

**Avvisi di emigrazione**

Fascicolo cartaceo.

Il fascicolo contiene avvisi relativi a due famiglie.

**5/2**

**1936**

2361

**Emigrazione**

Fascicolo cartaceo.

Si tratta di pochi documenti relativi a pratiche di emigrazione e immigrazione. E' presente classificazione 12 e 12.2.2.

**5/3**

**1934 - 1956**

2362

***Emigrazioni dal 1934 al 1956***

Fascicolo cartaceo.

Il faldone è costituito da fascicoli annuali recanti ognuno dicitura esterna (1934-1956).

La documentazione contenuta all'interno dei fascicoli è pressoché omogenea. Sono presenti:

- Proposte di cambiamento di residenza e risposte
- Certificati
- Comunicazioni
- Elenco persone per iscrizione o cancellazione dal registro di popolazione
- Avvisi di iscrizione anagrafica e di cancellazione

**5/4**

**1957 - 1965**

2363

**Pratiche emigratorie 1957-1965**

Fascicolo cartaceo.

**5/5**

**1966 - 1975**

2364

**Pratiche emigratorie 1966-1975**

Fascicolo cartaceo.

**Censimento generale popolazione**

## Censimenti generali della popolazione

5 unità archivistiche.

**6/1**

**1931**

2367

### VII Censimento generale della Popolazione del Regno

Fascicolo cartaceo.

La documentazione è così suddivisa:

- "Piano topografico - ripartizione del territorio del Comune in sezioni di censimento"
- Censimento zona A1 (modello 7)
- Censimento zona A2 (modelli 2 e 7)
- Censimento zona A3 (modelli 2 e 7)
- Censimento zona A4 (modello 2)
- Censimento popolazione (modello 10): prospetti A, B, C, D
- Modello 11-bis: Abitazioni tipo A e B
- Istruzioni prefettizie
- Corrispondenza Federazioni Sindacali
- Corrispondenza ISTAT
- Legislazione
- Circolari ISTAT
- Modulistica

Il piano topografico è stato inserito successivamente, rinvenuto in un faldone di corrispondenza varia. Probabilmente è di anni precedenti.

**6/2**

**1936**

2368

### VII Censimento generale della Popolazione

Fascicolo cartaceo.

Il fascicolo contiene principalmente corrispondenza, soprattutto di istruzione per il censimento.

Sono presenti tre deliberazioni del Podestà:

- n° 18 del 18 marzo 1936: Costituzione dell'Ufficio Comunale di Censimento;
- n° 19 del 18 marzo 1936 e n° 27 del 4 aprile: Divisione del territorio del Comune in sezioni di censimento.

E' presente la rilevazione preliminare degli artigiani.

E' presente classificazione della cat. XII.

La documentazione è racchiusa da una cartella con scritta a penna "Atti censimento 1936, anno 1936, Cat. XII" con indicazione di alcuni documenti contenuti.

Sono presenti documenti datati 1935 e 1937.

E' presente un sottofascicolo contenente documentazione relativa alla revisione del registro di popolazione a seguito dalle risultanze dell'ottavo censimento popolare.

**6/3**

**1949 - 1954**

2369

**IX Censimento generale della Popolazione - III  
Censimento generale dell'Industria e del  
Commercio**

1949 - 1951; 1953 - 1954

Fascicolo cartaceo.

La documentazione relativa ai due censimenti è stata tenuta insieme, ma suddivisa fisicamente all'interno dell'unità.

- IX Censimento generale della popolazione:

Norme e istruzioni

Numerazione civica - Cartine topografiche di sezione - Itinerari di sezione

Ufficiali di censimento

Costituzione Ufficio di censimento/Ufficio di vigilanza

Rapporti giornalieri di sezione - Computo giornaliero di sezione - Stato di sezione definitivo;

Modelli CP-4 (è presente un solo modello)

Modelli CP-12 (spediti e ricevuti)

Modelli CP-13 e CP-15 (spediti e ricevuti)

Rendiconto spese

Comunicazioni riguardanti istruzioni

Trasmissione allegati

Circolari

- III Censimento generale dell'Industria e del Commercio

Circolari varie;

Riparto del territorio in gruppi di sezione

Ufficiali di censimento

Itinerario di sezione

Rapporti giornalieri di sezione

Computo giornaliero

Riepilogo dei computi giornalieri

Elenco dei questionari di censimento

- Fogli di famiglia

Conservati in ordine numerico decrescente, sottofascicolati per via o piazza di appartenenza dell'unità censita (In un faldone a parte, num. 1406/1).

- "III Censimento Generale dell'Industria e del Commercio" - Censimento generale della Popolazione

Prospetto riassuntivo censimento Industria e Commercio

Segnalazioni residenti temporaneamente assenti e di presenti temporanei

Comunicazioni

Sono presenti due copertine: una con dicitura "IX Censimento Popolazione e III Industria Commercio - Stampati", l'altra con dicitura "IX Censimento Generale della popolazione e III Industria e Commercio - Adempimenti vari".

**6/4**

**1961**

2370

X Censimento generale della Popolazione - IV  
Censimento generale dell'Industria e del  
Commercio

Fascicolo cartaceo.

La documentazione è così suddivisa:

- X Censimento generale della popolazione
  - Computi giornalieri di sezione/Riepilogo dei computi giornalieri di sezione
  - Stati di sezione definitivi/Riepilogo degli stati di sezione definitivi
  - Ufficio comunale di censimento/Ufficiali di censimento
  - Rendiconto spese (fino al 1964)
  - Piano topografico e corrispondenza relativa/Elenco delle sezioni di censimento
  - Corrispondenza/Istruzione e norme
- Revisione dell'anagrafe in base alle risultanze del X Censimento della popolazione
  - Atti ed elenchi di unità e famiglie censite come temporaneamente presenti/assenti
  - Corrispondenza sui singoli censiti come temporaneamente presenti/assenti
- IV censimento generale dell'Industria e del Commercio
  - Computo giornaliero di sezione
  - Riepilogo dei computi giornalieri di sezione
  - Stato definitivo della sezioni
- Fogli di famiglia relativi al X censimento generale della popolazione
  - I fogli sono divisi per sezione, conservati in ordine numerico crescente.

**6/5**

**1961**

2371

Registro utilizzato per Censimento

Fascicolo cartaceo.

Il registro, nato come registro degli ordini di servizio assegnato agli agenti dell'Ufficio di Polizia Municipale, è stato successivamente suddiviso per vie, con un elenco numerico delle famiglie.

Probabilmente si tratta di un registro utilizzato per il Censimento poiché accanto ad ogni abitazione compare la scritta "disabitata; Inacasa; cortile, magazzino, etc." o il nome del proprietario, relativamente al paese e alle sue frazioni.

Il registro, in buone condizioni, è compilato solo in parte e riporta la grafia dell'impiegato di allora.

sottoserie

2372

## **Ispezioni al registro di popolazione**

7 unità archivistiche.

**7/1**

**1929 - 1930**

2373

### Processi verbali di annuale revisione del Registro di Popolazione

Fascicolo cartaceo.

Sono presenti

- processo per il 1929
- processo per il 1930
- corrispondenza

**7/2**

**1932**

2374

### Processi verbali di annuale revisione del Registro di Popolazione

Fascicolo cartaceo.

**7/3**

**1934 - 1935**

2375

### Processi verbali di annuale revisione del Registro di Popolazione

Fascicolo cartaceo.

Si tratta di un verbale del Comune di Giba del 1934 e di uno del Comune di Tratalias del 1935 spediti al Prefetto per la revisione.

**7/4**

**1936**

2376

### *Registro di popolazione*

Fascicolo cartaceo.

Il fascicolo contiene principalmente corrispondenza relativa alla tenuta dei registri di popolazione. E' presente un verbale di ispezione al registro di popolazione della Prefettura (12 marzo 1935).

E' presente classificazione varia della Cat. XII.

Sono presenti due copertine:

- a matita verde: Registro di popolazione
- a matita blu: Revisione registro popolazione 1936

**7/5**

**1936 - 1939**

2377

### *Ispezioni al registro di popolazione*

Fascicolo cartaceo.

Sono presenti i prospetti dal 1936 al 1939. Le ispezioni sono richieste dalla Prefettura.

E' presente un processo verbale di annuale revisione del Registro della Popolazione, del 1937, e vari atti relativi datati 1937-1938.

Sono presenti due sottofascicoli "Cartelle di casa" e "Circolari revisione registri popolazione", con atti relativi.

E' presente classificazione XII/1/1 e XII/2/2.

**7/6**

**1941**

2378

*Ispezione al Registro di Popolazione*

Fascicolo cartaceo.

Si tratta di un verbale di ispezione del Podestà.

**7/7**

**1947**

2379

*Ispezione al Registro di Popolazione*

Fascicolo cartaceo.

Si tratta di un verbale di ispezione del Sindaco.  
Popolazione al 31/12/1946: 1323 abitanti.



**Fogli di famiglia**

3 unità archivistiche.

**8/1**

**1931 - 1957**

2381

**Fogli di famiglia**

Faldone cartaceo.

Sono presenti i fogli di famiglia riferibili ai censimenti dal 1931 al 1951; i fogli sono suddivisi in fascicoli ordinati alfabeticamente.

All'interno si trovano alcuni allegati.

**8/2**

**1932 - 1948**

2382

**Fogli di famiglia**

Faldone cartaceo.

I fogli di famiglia si trovano in ordine alfabetico. In alcuni casi presentano anche un numero d'ordine. Le date di formazione vanno dal 1932 al 1948; in un solo caso l'anno di formazione del foglio è il 1959. Alcuni fogli fanno riferimento ai censimenti del 1931 e del 1936.

All'esterno del faldone è presente la scritta "Atti di famiglia".

**8/3**

**1932 - 1956**

2383

***Fogli di famiglia - Frazioni e Piazze***

Faldone cartaceo.

I fogli di famiglia sono suddivisi in fascicoli, ognuno relativo ad una frazione o località di Tratalias:

- Bonifacio
- Santu Idu
- Medau Becciu
- Stazione Monte Pranu - Colonia Mei
- Crabonaxia
- Medau Mannu
- Medau Su Rei
- Medau Is Ghisus
- Medadeddu
- Medau Cisella
- Trecasi
- Medau Is Lais
- Coremò

I fogli recano le date di formazione dei fogli di famiglia, relative ai censimenti dal 1932 al 1956.

**Statistiche demografiche**

**Istat**

5 unità archivistiche.

**9/1**

**1923 - 1928**

2386

**Istituto Centrale di Statistica Regno d'Italia**

Fascicolo cartaceo.

Riepiloghi annuali dei matrimoni, delle nascite e delle morti: sono presenti i prospetti per gli anni 1923, 1924, 1925, 1926, 1927, 1929.

E' presente anche poca corrispondenza.

Copertina in cartoncino marrone, a matita blu: "1923, Categ. 12, Stato civ. Cens. "

**9/2**

**1927 - 1931**

2387

**Revisione ISTAT di materiale statistico**

Fascicolo cartaceo.

Il fascicolo contiene corrispondenza, suddivisa per anno.

Si tratta di note per omissioni di dati o richieste di chiarimenti e precisazioni.

E' presente un fascicolo di corrispondenza varia (1927-1931).

E' presente una cartella con scritta a macchina (inchiostro rosso) "Comune di Tratalias, Statistica, Categ. XII, Classe III".

**9/3**

**1928**

2388

**Famiglie con 7 o più figli**

Fascicolo cartaceo.

Si tratta dell'elenco alfabetico delle famiglie con 7 o più figli, rilevate con un'inchiesta del 20 giugno 1928 disposta dall'Istituto Centrale di Statistica.

All'interno si trova poca corrispondenza relativa alle istruzioni per l'esecuzione dell'inchiesta.

**9/4**

**1961 - 1962**

2389

**ISTAT - Rilevazione nazionale delle forze di lavoro per il 1962**

Fascicolo cartaceo.

Il fascicolo contiene i modelli relativi alle rilevazioni:

- al 20 gennaio
- al 20 luglio
- al 20 ottobre.

**9/5**

**1963 - 1964**

2390

**Corrispondenza evasa e atti - Indagine nazionale sui bilanci di famiglia**

Fascicolo cartaceo.

Il fascicolo è costituito da atti e corrispondenza relativa all'Indagine nazionale sui bilanci di famiglia per il 1963-1964.

Parte della documentazione è contenuta in sottofascicoli che presentano la dicitura "Circolari e indagini da compiere", "Indagine nazionale sui bilanci di famiglia anni 1963-64" e "Modelli Istaat/w967 indagini compiute".

**Prospetti movimento popolazione**

## Corrispondenza

14 unità archivistiche.

**10/1**

**1931 - 1932**

2393

### Corrispondenza relativa a stato civile, anagrafe e censimento

Fascicolo cartaceo.

La documentazione è suddivisa in cartellinae recanti scritta esterna. Si tratta di comunicazioni, trasmissioni atti, annotazioni anagrafiche.

Sono presenti dati sulla popolazione del Comune nel 1931.

**10/2**

**1934 - 1937**

2394

### Atti vari e corrispondenza relativi a stato civile, anagrafe e censimento

Fascicolo cartaceo.

Si tratta di

- Certificati vari dello stato civile, inviati da altri comuni per le annotazioni;
- Notizie circa l'iscrizione al registro di popolazione
- Richieste di atti di stato civile da parte di altri comuni
- Note e circolari della Prefettura e dell'Istat

Si segnalano:

- Richieste di certificati da parte della Milizia Volontaria Sicurezza Nazionale, relativamente a giovani nati a Tratalias
- Elenco dei celibi che hanno contratto matrimonio nel 1937.

E' presente classificazione cat. XII varie classi.

Parte della documentazione è racchiusa da una cartella con scritta a matita blu e rossa "Categoria XII - Stato civile, anagrafe, censimento, statistica".

**10/3**

**1938**

2395

### Corrispondenza relativa a stato civile, anagrafe e censimento

Fascicolo cartaceo.

Gli atti sono relativi a:

- Unione Fascista per le Famiglie Numerose, con elenco delle famiglie numerose di Tratalias
- Indagini sull'appartenenza alla razza ebraica

Si segnalano

- Atti e certificati vari spediti da altri Comuni al Comune di Tratalias per le annotazioni
- Accertamenti circa l'appartenenza alla razza ebraica

E' presente classificazione XII/1/1.

**10/4**

**1939 - 1940**

2396

**Corrispondenza relativa a stato civile, anagrafe e censimento**

Fascicolo cartaceo.

La documentazione è costituita da

- Circolari ISTAT
- Proposte di annotazioni di matrimonio
- Ispezioni al Registro di Popolazione
- Certificati rilasciati dal Podestà e dall'Ufficiale dello stato civile
- Richieste di certificati inoltrate dai cittadini
- Trasmissione atti di matrimonio per la trascrizione
- Certificati del Commissario Prefettizio per assegno familiare
- Rilevazione statistica migrazioni per la mietatura e trebbiatura
- Certificati vari

Da segnalare:

- Delega del Commissario Prefettizio al sig. Scognamillo, segretario comunale, delle funzioni di ufficiale di Stato Civile

E' presente classificazione cat. XII, diverse classi.

**10/5**

**1941**

2397

**Corrispondenza relativa a stato civile, anagrafe e censimento**

Fascicolo cartaceo.

Si tratta di poche carte relative a

- Censimento popolazione
- Emigrazioni
- Richieste dati anagrafici
- Statistiche demografiche
- Certificato di povertà al fine di ottenere i documenti per uso matrimonio
- Copia atto di morte di Scarteddu Giovanni

La cartella reca la scritta esterna "Cat. 12°, Stato civile, censimento, statistica 1941 XX"

**10/7**

**1945**

2398

**Corrispondenza relativa alla cat. Stato civile, anagrafe e censimento**

Fascicolo cartaceo.

Si tratta prevalentemente di richiesta di documenti da parte di altri comuni; atti immigrazioni ed emigrazioni; atti statistiche demografiche.

Sono presenti

- Verbali di verifica registri dello stato civile
- Prospetto "Ispezione straordinaria registro di popolazione"

E' presente la scritta esterna a matita blu "Categoria XII".

**10/8**

**1947**

2399

**Atti e certificati vari relativi all'ufficio Stato Civile e Anagrafe**

Fascicolo cartaceo.

Si tratta di atti arrivati o spediti da Tratalias ad altri Comuni; annotazioni anagrafiche; certificati spediti per annotazioni anagrafiche; certificati spediti per annotazione; accertamenti anagrafici.

Sono presenti poche carte sciolte di varie categorie, datate 1945 e 1947.  
La cartella reca la scritta esterna "Categoria 12° - 1947".

**10/9**

**1947 - 1948**

2400

**Corrispondenza relativa alla cat. Stato civile, anagrafe e censimento**

Fascicolo cartaceo.

Sono presenti:

- Un verbale di verifica registri dello Stato civile
- Telegrammi
- Comunicazioni (Immigrazioni, iscrizioni o cancellazioni al e dal registro di popolazione, richiesta di certificati etc.)
- Circolari
- Annotazioni di nascita, morte e matrimonio

Alcune annotazioni recano datazione differente (1944-1946-1947)

Da segnalare:

- Atto di delega da parte del Sindaco alle funzioni di stato civile ad impiegato del Comune
- Corrispondenza relativa alla rilevazione mensile dell'attività edilizia relativa alle abitazioni; il modulo relativo allegato è vuoto.

**10/10**

**1950 - 1955**

2401

**Corrispondenza relativa alla cat. Stato civile, anagrafe e censimento**

1950; 1953 - 1955

Fascicolo cartaceo.

Sono presenti

- Comunicazioni
- Circolari
- Notifiche e annotazioni di matrimonio e di decesso
- Richieste di certificati di nascita

La copertina presenta dicitura "Stato civile 1955 ed anagrafe".

Da segnalare:

- Sono presenti due circolari della Pretura di S.Antioco in cui si fa riferimento a due circolari del Ministero di Grazie e Giustizia: circolare n. 54/3/507 (53) del 14/10/1953 (comunicazione con oggetto "Nulla osta per la celebrazione del matrimonio civile degli stranieri in Italia") e circolare n.93/1820 del 9/10/1953.

**10/11**

**1942 - 1943**

2402

Corrispondenza e atti vari relativi a stato civile, anagrafe e censimento

Fascicolo cartaceo.

Sono presenti

- Comunicazioni varie
- Annotazioni di matrimonio
- Telegrammi

Da segnalare:

- E' presente documentazione relativa al decesso di Serra Giuseppe raccolta in un sottofascicolo
- Sono presenti le statistiche movimento della popolazione residente; sono state racchiuse in un sottofascicolo

La copertina presenta dicitura "Stato Civile - Censimento - Statistica - anno 1942 - categoria 12°".

**10/12**

**1956 - 1961**

2403

Corrispondenza relativa alla cat. Stato civile, anagrafe e censimento

Fascicolo cartaceo.

Il fascicolo è costituita da corrispondenza relativa alla categoria XII, suddivisa in sottofascicoli.

Sono presenti:

- Comunicazioni spedite e ricevute
- Circolari
- Alcune autorizzazioni al trasporto di salme
- Annotazioni di matrimonio e di decesso, permessi di seppellimento, autorizzazioni al trasporto di salme

E' presente copertina con dicitura "12° categoria anno 1959/60".



**10/13**

**1960 - 1965**

2404

*Corrispondenza evasa 12° categoria anno  
1964*

Fascicolo cartaceo.

Si tratta di

- Richieste di dati anagrafici inoltrate dall'INPS al Comune
- Statistiche
- Annotazioni di matrimonio e di morte
- Comunicazioni
- Prospetti mensili del movimento della popolazione presente e residente compilati per conto dell'Istituto Centrale di Statistica
- Autorizzazioni al trasporto delle salme
- Varie

Da segnalare:

- Verbali di verifica dei Registri dello Stato civile
- Copia integrale dal Registro degli atti di morte - Anno 1964
- Richiesta autorizzazione rilascio copia integrale di un atto di nascita
- Circolare della Lega Italiana per la lotta contro la poliomelite
- Comunicato del Consolato d'Italia in Germania riguardante il decesso di un operaio in un incidente di lavoro

Sono presenti copertine "Corrispondenza evasa - 12° categoria - anno 1961" e "Corrispondenza evasa anno 1962 - 12° categoria"

La documentazione è contenuta in due sottofascicoli.

**10/14**

**1965 - 1968**

2405

*Corrispondenza e atti vari cat. Stato civile,  
censimento, statistica*

Fascicolo cartaceo.

Sono presenti:

- Comunicazioni;
- Circolari;
- Annotazioni di matrimonio e di morte;
- Autorizzazioni al seppellimento e al trasporto di salme;

Parte della documentazione (comunicazioni INPS, annotazioni di matrimonio di morte e di seppellimento) è stata avvicinata per una migliore consultazione.

La copertina presenta dicitura "Stato civile, censimento, statistica - Cat. XII"

Da segnalare:

- E' presente un bollettario dei permessi di seppellimento che va dal 1957 al 1967
- E' presente una richiesta di rilascio estratto di morte da parte di un cittadino

**10/15**

**1967 - 1969**

2406

**Corrispondenza e atti vari cat. Stato civile, anagrafe e censimento**

Fascicolo cartaceo.

Il fascicolo è costituito da atti vari alla categoria XII.

Sono presenti:

- Comunicazioni e circolari
- Annotazioni di nascita, di matrimonio e di morte
- Licenze di seppellimento
- Richieste di informazioni
- Richieste di dati anagrafici
- Permessi di seppellimento
- Rilevazioni statistiche

Da segnalare:

- E' presente una busta con dicitura "Statistica demografica anno 1968 contenente le statistiche movimento e calcolo della popolazione residente per l'anno 1968.
- E' presente una richiesta di stampati inviati dal Sindaco alla Ditta Valdes, estraneo al fascicolo, recante classificazione XII.

Alcuni atti presentano classificazione XII nonostante si riferiscono a categorie diverse.

*Esteri*

*serie*  
**Esteri**

2407

**Emigrazioni ed immigrazioni**

*Passaporti*

*sottoserie*

2409

**Passaporti**

1 unità archivistica.

**1/1**

**1936**

2410

**Passaporti**

Carte sciolte.

All'interno di una cartella con la scritta "Esteri, cat. XIII, Anno 1936" è contenuta una nota di trasmissione di un passaporto della Questura (20 agosto).

*sottoserie*

2411

**Emigrati, immigrati e rimpatriati**

3 unità archivistiche.

**2/1**

**1943**

2412

**Rimpatrio di connazionali**

Fascicolo cartaceo.

Si tratta di due sole carte relative al rimpatrio di connazionali ai fini statistici, inviati dal Podestà al Prefetto.

**2/2**

**1947**

2413

**Emigrazioni**

Carte sciolte.

Si tratta di poche carte relative a stranieri ed emigrati.

La cartella reca la scritta esterna "Categoria 13° 1947".  
E' presente classificazione 13/3/2.

**2/3**

**1956**

2414

***Immigrati e Rimpatriati***

**Comunicazioni riguardanti lavoratori rimpatriati**

Fascicolo cartaceo.

Sono presenti comunicazioni inviate dal Centro di Emigrazione di Milano (Ministro Lavoro e della Previdenza Sociale) al Sindaco relative al rimpatrio di lavoratori all'estero.  
E' presente classificazione 13.2.2.

## Corrispondenza

2 unità archivistiche.

### 3/1

**1939 - 1943**

2416

#### Cat. XIII

1939; 1941 - 1943

#### Corrispondenza relativa alla categoria ESTERI

Fascicolo cartaceo.

Si tratta di

- Richiesta elenco profughi della Libia e rimpatriati Nizza
- Misure contro i cittadini di nazionalità inglese
- "Provvedimenti per la difesa della razza italiana"
- "Rimpatriati"
- Varie

Sono presenti copertine "Categ. 13 Esteri 1941 XX" e "ESTERI, anno 19422, categoria 13°".

E' presente classificazione XIII/1 e XIII/2.

### 3/2

**1959 - 1962**

2417

#### Corrispondenza relativa alla categoria ESTERI

Fascicolo cartaceo.

La corrispondenza è suddivisa in sottofascicoli contenenti ognuno poche carte.

Da segnalare:

- Due circolari della Prefettura di Cagliari inviate al Sindaco, una con oggetto "Assegnazione alloggi ai profughi ai sensi dell'art.3 della legge 4.3.1952 n° 137 modificata dalla legge 27.2.1958, n°173", l'altra con oggetto "Rilascio di certificati di cittadinanza a connazionali residenti all'estero".

Sulle copertine sono presenti diciture "Corrispondenza evasa anno 1962-13° categoria", "13° categoria anno 1959/60" e "13° categoria anno 1961-corrispondenza evasa".

**Oggetti Diversi**



serie

2419

## **Atti vari e corrispondenza Affari Diversi**

10 unità archivistiche.

**1/1**

**1932 - 1933**

2420

### **Affari diversi**

Fascicolo cartaceo.

Il fascicolo contiene:

- Comunicazioni e circolari prefettizie
- Comunicazioni di altre Comuni
- Comunicazioni di vari enti (Intendenza di Finanza, INIEL, Ufficio Distrettuale Imposte Dirette)
- Carteggio relativo ad un pacco spedito alla Procura di Cagliari e non ritirato
- Domande di ricerca di documenti
- Richieste di pagamento mandati
- Richieste di spedizioni di documenti
- Proposte di acquisto o di abbonamento a riviste
- Lettere del Liceo Dettori di Cagliari con richiesta di una data di nascita (1 dicembre 1932)
- Invito del Commissario Prefettizio del Comune di Giba al Podestà per partecipare a una cerimonia (28 novembre 1932)
- Carteggio relativo a una petizione dei Comuni del Sulcis per la variazione degli orari FMS (novembre-dicembre 1932)
- Lettera dell'Associazione Mutilati e Invalidi di Guerra per l'acquisto di disinfettanti (22 gennaio 1932);
- Comunicato con orari di visita del dott. Benedetto Vincenzini

In alcuni fogli è presente la classificazione "14".

E' presente una cartella con la scritta a macchina "Com. di Tratalias-Atti amministrativi dell'anno 1932, Categ. XIV-Atti diversi", a matita blu "1932", una con dicitura "Posta da evadere-Diverse" e una con scritta "Oggetti diversi 14" a matita blu e "Tariffa per la tassa vettura e domestici, 1931 e retro" a macchina (la scritta "Tariffa per la tassa ecc." è cancellata da un segno a matita blu.

**1/2**

**1934**

2421

### **Affari diversi**

Fascicolo cartaceo.

Il fascicolo contiene corrispondenza relativa ad affari diversi, comunicazioni di altri comuni ed enti.

Da segnalare:

- Pratica di spedizione di 100 piantine di Eucaliptus da parte della Milizia Nazionale Forestale (Macomer) - Gennaio 1934

**1/3**

**1935 - 1937**

2422

### **Oggetti diversi**

1935; 1937

Fascicolo cartaceo.

Si tratta di atti e corrispondenza relativa ad affari diversi.

La documentazione è classificata "14".

Sono presenti pochissime carte datate 1937.

**1/4**

**1938 - 1939**

2423

Corrispondenza cat. XIV Affari Diversi

Fascicolo cartaceo.

Si tratta di pochi atti relativi a diversi oggetti.  
Alcuni atti sono relativi a "Targatura veicoli a trazione animale".

E' presente classificazione cat. XIV.

**1/5**

**1942**

2424

*Oggetti diversi 1942 categoria 14°*

Fascicolo cartaceo.

Il fascicolo è costituito da

- Stampati
- Comunicazioni
- Telegrammi
- Riviste e pubblicazioni periodiche

Da segnalare:

- Comunicazione della R. Prefettura di Cagliari al Podestà con oggetto "Sfollamento della città di Cagliari"
- Circolare dell'Ufficio Centrale di Statistica per l'alimentazione ed i consumi industriali con oggetto "Suini macellati per il consumo familiare".

**1/6**

**1945 - 1949**

2425

Corrispondenza - Atti vari Categoria 14° Affari  
Diversi

1945; 1947 - 1949

Fascicolo cartaceo.

Sono presenti:

- Comunicazioni
- Stampati-Pubblicazioni
- Adesioni a abbonamenti e riviste per i Comuni
- Bollettini Concorsi
- Cartoline

Da segnalare

- E' presente un prontuario d'archiviazione per uffici comunali.

Sono presenti copertine con dicitura "Cat. XIV - Oggetti diversi 1947" e "Categoria 14°".

**1/7**

**1949 - 1958**

2426

*Atti 1953*

1949 - 1952; 1955 - 1958

Corrispondenza - Atti vari Categoria Affari  
Diversi

Faldone cartaceo.

Sono presenti:

- Comunicazioni, telegrammi
- Stampati
- Circolari
- Atti notorietà
- Alcune richieste di varia natura inoltrate dai cittadini
- Decreti e ordinanze del Prefetto e richieste di informazione su cittadini da parte da parte della Prefettura
- Concessioni di privati
- Comunicazioni ospedaliere e anagrafiche
- Varie

E' presente copertina.

Buona parte della documentazione è contenuta in sottofascicoli.

Da segnalare:

- E' presente una scrittura provata di compromesso per la cessione dei terreni da parte dei sigg. Massa Antonio e Mannai Emanuele all'Amministrazione Comunale.
- E' presente un sottofascicolo al cui interno è contenuta documentazione riguardante il sequestro di carbone e la rivendita dello stesso a privati.
- Statistica della consistenza del bestiame denunciato ai fini dell'applicazione imposte bestiame per l'anno 1952.

**1/8**

**1955 - 1961**

2427

Corrispondenza evasa 14° categoria

Fascicolo cartaceo.

Il fascicolo è costituito da corrispondenza relativa alla categoria Oggetti Diversi.

Parte della documentaione è contenuta in sottofascicoli ed è costituita sostanzialmente da

- Comunicazioni di varia natura fra Comune e altri Enti e Istituzioni o con società commerciali o di altri genere
- Domande inoltrate ai Comuni da parte dei cittadini al fine dell'ottenimento dell'abitabilità delle case
- Circolari varie

Parte della documentazione è contenuta in sottofascicoli.

Da segnalare:

- Una comunicazione del Consiglio Sardo per la Pace al Sindaco alla quale è allegata la risoluzione per un movimento regionale di protesta contro le basi e le armi atomiche
- Interrogazioni parlamentari relative a finanziamento di opere richieste dal Comune di Tratalias
- Documentazione relativa al Piano di Rinascita della Sardegna
- Una comunicazione delle Segreteria Generale della Cisl al Sindaco con oggetto "Piano di Rinascita della Sardegna"
- Documento di Costituzione del Comitato Promotore per la zona di interesse industriale di Portovesme e S. Antioco con indicati i lavori e le opere ritenute

**1/9**

**1962 - 1964**

2428

*Corrispondenza evasa anno 1962 - 14°  
categoria*

Fascicolo cartaceo.

Il fascicolo è costituito da corrispondenza relativa alla categoria Oggetti Diversi.

Sono presenti:

- Comunicazioni, telegrammi
- Circolari
- Richieste di certificati di abitabilità delle case inoltrate dai cittadini

Parte della documentazione è suddivisa in due sottofascicoli recanti scritta esterna.

Da segnalare:

- Un verbale di pignoramento
- Una circolare della Questura di Cagliari con oggetto: "Regolamento n° 15 per l'attuazione della libera circolazione dei lavoratori e direttive sull'ingresso, l'occupazione e il soggiorno di lavoratori subordinati e delle loro famiglie negli Stati membri della CEE"
- Una missiva dello Studio Araldico di Consulenza legale nobiliare del Conte Adriano Guelfi Camajani al Sindaco riguardante la proposta di confezionamento del Gonfalone Comunale

**1/10**

**1966 - 1968**

2429

*Atti vari e corrispondenza cat. Oggetti Diversi*

Fascicolo cartaceo.

Si tratta di poche carte:

- Comunicazioni
- Dichiarazioni di cittadini per ottenere rimborsi dal comune per servizi resi
- Alcune richieste di coltivatori, inviate all'Assessore all'Agricoltura e Foreste per ottenere aiuti per le coltivazioni dopo le piogge e le gelate
- Varie

Sono presenti due copertine: una presenta dicitura "Cat. XIV, oggetti diversi; l'altra "Cat. XIV, anno 1968".



*Pubblica calamità*

*serie*

**Pubblica calamità**

2431

**Pubbliche calamità**

1 unità archivistica.

**1/1**

**1935**

2433

**Pubblica incolumità**

Fascicolo cartaceo.

Il fascicolo contiene documentazione varia, soprattutto note e circolari prefettizie.

Da segnalare:

- Nota della Prefettura sulla lotta contro l'urbanesimo
- Nota della Prefettura sull'Autotreno della difesa aerchimica (23 settembre 1935);
- Corrispondenza relativa ad un concorso per 10 posti di usciere di Questura in prova

Il fascicolo è contenuto da una cartella (foglio protocollo a quadretti) con la scritta a penna "Classe I° Pubblica Incolumità"; E' presente una seconda copertina, con scritta a penna "Sicurezza Pubblica, Anno 1935, Cat. Xv", che conteneva varie cartelle.

*sottoserie*

2434

**Prevenzione e denuncia infortuni sul lavoro**

1 unità archivistica.

**2/1**

**1929 - 1931**

2435

*Denunce di infortunio*

Fascicolo cartaceo.

Si tratta di denunce di infortuni sul lavoro, inviate all'Autorità di Pubblica Sicurezza.



**Armi ed esplosivi**

*sottoserie*

2437

**Licenze per vendita armi, polveri e materiali  
esplodenti**

1 unità archivistica.

**3/1**

**1935**

2438

**Polveri e materiali esplodenti, licenze**

Fascicolo cartaceo.

Il fascicolo contiene documentazione relativa al rinnovo di una licenza per la vendita di polveri piriche.

Da segnalare

- E' presente una nota di trasmissione di due porti d'arma arrivati per errore al Comune di Santadi (2 dicembre 1935);

Il fascicolo è contenuto da una cartella (foglio protocollo a quadretti) recante la scritta a penna "Classe II Polveri e materie esplodenti" .

sottoserie

2439

**Armi da fuoco, porto d'armi, denunce, trasporti**

2 unità archivistiche.

**4/1**

**1933**

2440

**Porto d'armi**

Fascicolo cartaceo.

Il fascicolo contiene poca documentazione relativa a domande e concessioni del porto d'armi.  
Stava in "Oggetti diversi. 14".

**4/2**

**1936**

2441

**Porto d'armi**

Fascicolo cartaceo.

Il fascicolo contiene note della Questura relativa, al rilascio di licenze di porto d'armi e un elenco delle licenze datato 1936-1937.

E' presente classificazione 15 e 15.17.1.

*serie*

2442

**Teatri e spettacoli pubblici, gare sportive**

3 unità archivistiche.

**5/1**

**1933**

2443

**Balli pubblici**

Fascicolo cartaceo.

Documentazione relativa al rilascio della licenza per effettuare balli durante il carnevale del 1933.

E' presente anche una nota della Questura di Cagliari del 30 dicembre 1932.

**5/2**

**1935**

2444

**Teatri e intrattenimenti pubblici**

Fascicolo cartaceo.

Il fascicolo contiene documentazione relativa al rinnovo di una licenza per balli da tenersi in un locale privato.

La documentazione è racchiusa da una copertina (foglio protocollo a quadretti) con la scritta a penna "Classe III Teatri e trattenimenti pubblici".

**5/3**

**1950 - 1952**

2445

**Teatri, cinematografi e trattenimenti vari**

Fascicolo cartaceo.

Il fascicolo è costituito da comunicazioni, autorizzazioni del Sindaco, della Questura e altra documentazione riguardanti l'apertura di due cinema, all'aperto e al chiuso.

La documentazione è racchiusa in un fascicolo recante scritta esterna "Teatri e trattenimenti pubblici".

**Esercizi pubblici**

sottoserie

2447

## **Esercizi pubblici, esercizi di vendita alcooliche e analcooliche**

7 unità archivistiche.

**6/1**

**1923 - 1931**

2448

### **Esercizi pubblici**

Fascicolo cartaceo.

Documentazione di vario tipo relativa agli esercizi pubblici del paese.

- Amministrazione di Pubblica Sicurezza - Estratti nominativi di iscrizione per gli esercenti traffici ambulanti e domande di concessione della licenza, 1923-1924;
- Orari pubblici esercizi, 1924-25; 1930;
- Elenco esercenti servizi di pubblica necessità e delle licenze di pubblici esercizi, 1927-1929;
- Poca corrispondenza e atti vari relativi a esercizi pubblici, 1924-1931.

**6/2**

**1932**

2449

### **Esercizi pubblici**

Fascicolo cartaceo.

Il fascicolo contiene documentazione relativa ad autorizzazioni speciali per alcolici e a licenze d'esercizio:

- Note di trasmissione di licenze da parte della R. Questura (26 gennaio 1932);
- Elenco delle autorizzazioni per le licenze speciali a vendere superalcolici;
- Circolare della R. Questura relativa alla rinnovazione licenze, pubblici esercizi (era per il 1931, ma è stata utilizzata per il 1932).

Il fascicolo è racchiuso da una copertina con dicitura "licenze d'esercizio"; era contenuto da un'ulteriore copertina, con dicitura "Atti amministrativi dell'anno 1932, cat. XV Sicurezza pubblica".

E' presente un sottofascicolo, con copertina e dicitura "Riposo festivo, cat. 15", contenente un telegramma del Prefetto sull'applicazione della legge sul riposo festivo; anche questo sottofascicolo presenta sulla copertina la dicitura "Atti amministrativi 1932, categ. XV".

**6/3**

**1933**

2450

### **Esercizi pubblici**

Fascicolo cartaceo.

E' presente documentazione relativa al rilascio di licenze di esercizio.

**6/4**

**1935**

2451

### **Esercizi pubblici**

Fascicolo cartaceo.

Il fascicolo contiene soprattutto documentazione relativa a rilasci di licenze e regolamentazione dei prezzi.

E' presente una copertina (foglio protocollo a quadretti) recante la scritta "Classe IV Esercizi pubblici".

**6/5**

**1936**

2452

**Elenco degli esercenti di servizi di pubblica necessità**

Fascicolo cartaceo.

E' presente l'elenco per il 1936 (duplice copia).

La documentazione, non classificata, si trovava nel fascicolo della Cat. XV, Pubblica Sicurezza, del 1936.

Una raccomandata prefettizia è classificata XV, 2, 1.

**6/6**

**1937 - 1938**

2453

**Licenze di vendita di superalcolici - Esercenti**

Fascicolo cartaceo.

Sono presenti:

- "Elenco delle licenze di vendita di superalcolici di esercenti di questo comune per il visto di rinnovo"
- "Elenco delle licenze di vendita di alcolici a bassa gradazione di esercenti di questo comune per il rinnovo"
- "Elenco delle licenze di giochi leciti di esercenti di questo comune per il visto di rinnovo"

**6/7**

**1949 - 1951**

2454

**Esercizi pubblici**

Fascicolo cartaceo.

Il fascicolo contiene:

- Elenco delle licenze per esercizi pubblici (13/1/1949);
- Circolari dell'Ente provinciale per il turismo sugli esercizi alberghieri (1951).

*sottoserie*

2455

**Alberghi - Locande - Affittacamere**

1 unità archivistica.

**7/1**

**1932**

2456

**Affittacamere**

Fascicolo cartaceo.

Il fascicolo contiene una minuta del 25 gennaio 1932 relativa al servizio notifiche persone alloggiate.  
E' contenuto in una copertina con dicitura "Comune di Tratalias= Atti amministrativi dell'anno 1932,  
Categ. XV, Sicurezza Pubblica".



*Mendicità*

*serie*

2457

**Mendicità**

1 unità archivistica.

**8/1**

**1935**

2458

**Mendicità**

Fascicolo cartaceo.

Il fascicolo contiene documentazione relativa ad un minore lasciato in custodia ad Iglesias.

Il fascicolo è racchiuso da una copertina (foglio protocollo a quadretti) recante la scritta "Classe V Mendicità".

**Persone pericolose per la società**

*Pregiudicati - Diffidati - Ammoniti - Vagabondi etc.*

*sottoserie*

2460

**Pregiudicati - Diffidati - Ammoniti - Vagabondi etc.**

1 unità archivistica.

**9/1**

**1933**

2461

**Vagabondi**

Fascicolo cartaceo.

Documentazione relativa a quattro bambini trovati vaganti per il paese.

*sottoserie*

2462

**Provvedimenti ed informatori**

1 unità archivistica.

**10/1**

**1935**

2463

**Provvedimenti vari**

Fascicolo cartaceo.

Il fascicolo contiene documentazione relativa a pregiudicati e diffidati; è presente un foglio di via obbligatorio.

Il fascicolo è racchiuso da una copertina (foglio protocollo a quadretti) recante la scritta "Classe VI, Pregiudicati, ammoniti, ecc.

*sottoserie*

2464

**Fogli di via obbligatori**

2 unità archivistiche.

**11/1**

**1932**

2465

**Fogli di via obbligatori**

Fascicolo cartaceo.

I fogli sono accompagnati dalle note di trasmissioni relative.

Il fascicolo era contenuto nella copertina "Atti amministrativi 1932, cat. XV".

**11/2**

**1936**

2466

**Fogli di via obbligatori**

Fascicolo cartaceo.

Il fascicolo contiene il carteggio tra la Questura, il Comune di Tratalias e il Comune di Carloforte sulla destinazione di una donna munita di foglio di via obbligatorio da parte del Comune di Carloforte.

E' presente varia classificazione 15.

E' presente il foglio di via di un secondo individuo.

Sono presenti due fogli di via per rimpatrio indigenti.

*serie*

2467

**Carte d'identità e autorizzazioni diverse di pubblica  
sicurezza**

sottoserie

2468

**Carta d'identità - Attestato d'identità ai minori di  
anni 15 - Certificati di buona condotta**

3 unità archivistiche.

**12/1**

**1933**

2469

Carte d'identità

Carte sciolte.

Carta d'identità relativa a Porcu Daniele, da inviare alla Questura di Cremona, in base alla legge di P.S.

**12/2**

**1950 - 1956**

2470

*Registro richieste carte d'identità*

Registro cartaceo.

Sono allegate dichiarazioni di smarrimento dei Carabinieri. L'ultima pagina compilata dal registro contiene quattro registrazioni del 1957, sbarrate con una penna e con la scritta "registrate per errore . Passate all'altro registro in corso".

**12/3**

**1964 - 1968**

2471

Dichiarazioni di smarrimento di carte d'identità ai  
carabinieri al fine di ottenere il duplicato

Fascicolo cartaceo.

In alcuni casi le dichiarazioni riguardano anche lo smarrimento di altri tipi di documento (patentino di guida, libretti di lavoro, carta di circolazione).

sottoserie

2472

### **Autorizzazioni varie**

11 unità archivistiche.

**13/1**

**1939 - 1940**

2473

Richieste di rilascio licenze commercio ambulante e al minuto - Festa Patronale

Fascicolo cartaceo.

Diverse domande sono relative a concessioni di permessi di vendita al minuto in occasione della Festa Patronale.

E' presente un'autorizzazione alla vendita rilasciata al sig. Pistis Locci Antonio dal Commissario Prefettizio.

**13/2**

**1949**

2474

Richieste di rilascio autorizzazioni varie in occasione della Festa Patronale

Fascicolo cartaceo.

Le domande riguardano richieste di autorizzazioni di vario tipo (vendita vino, liquori e altre bevande, dolci, carne, giochi) in occasione della Festa di S.Maria di Monserrato del 1949.

**13/3**

**1949 - 1950**

2475

Richieste di rilascio autorizzazioni varie

Fascicolo cartaceo.

Sono presenti richieste di rilascio autorizzazioni di vario tipo regolate dalla legge di P.S.

E' presente un'autorizzazione rilasciata dal Sindaco.

**13/4**

**1950**

2476

Richieste di rilascio autorizzazioni varie in occasione della Festa Patronale

Fascicolo cartaceo.

Il fascicolo è costituito dalle domande di rilascio di autorizzazioni di vario tipo (vendita bevande e vivande, giochi pubblici) richieste in occasione della Festa Patronale del 1950.

In alcuni casi è presente l'autorizzazione rilasciata dal Sindaco.

Da segnalare la presenza di una comunicazione della Questura al Sindaco con oggetto "Sagra della Madonna del Sulcis in Tratalias".

Sono presenti inoltre richieste di altro tipo.

**13/5**

**1950 - 1953**

2477

Richieste di rilascio autorizzazioni varie

1950 - 1951; 1953

Fascicolo cartaceo.

Richieste inoltrate al Sindaco per ottenere autorizzazioni e permessi di vario genere (vendita vino; vendita dolci e altro per feste patronale; posteggio pubblico per biciclette).

Di alcune richieste è presente anche l'autorizzazione concessa.



- 13/6** **1953** 2478  
*Permessi per la festa patronale anno 1953*  
Fascicolo cartaceo.  
Si tratta di richieste inoltrate al Sindaco per ottenere autorizzazioni di vario tipo (giochi, vendita bevande, cibi, posteggi, biciclette e moto) in occasione della festa patronale.
- 13/7** **1954** 2479  
Richieste di licenze temporanee per la vendita di generi di vario tipo in occasione della Festa Patronale 29-30-31 maggio 1954  
Fascicolo cartaceo.  
Le richieste sono state ordinate cronologicamente.
- 13/8** **1955** 2480  
*Domande per la festa patronale - anno 1955*  
Fascicolo cartaceo.  
Si tratta di richieste inoltrate al Sindaco per ottenere autorizzazioni di vario tipo (vendita bevande, posteggi a pagamento, vendita carni e cibi) in occasione della festa patronale.  
Sono presenti anche autorizzazioni concesse dal Sindaco.
- 13/9** **1957** 2481  
*Domande per autorizzazione festa patronale anno 1957*  
Fascicolo cartaceo.  
Si tratta delle richieste di autorizzazione alla vendita di diversi generi (dolciumi, alcolici, ecc.) durante la Festa Patronale. Sono presenti anche alcune autorizzazioni rilasciate dal Sindaco.  
Le domande e le relative autorizzazioni, quando sono presenti, sono numerate dalla n°1 alla n° 8. Manca la numero 5.  
E' inoltre presente un elenco dei commercianti autorizzati alla vendita e dei generi venduti.
- 13/10** **1959** 2482  
*Domande per autorizzazione di polizia in occasione della Festa Patronale del Comune di Tratalias anno 1959*  
Fascicolo cartaceo.  
Poche richieste di autorizzazione inoltrate al Sindaco per ottenere permessi (vendita di bevande ed esercizio di trattoria) in occasione della Festa Patronale.  
In tutte è presente il rilascio dell'autorizzazione.
- 13/11** **1964** 2483  
*Permessi per la Festa Patronale anno 1964*  
Fascicolo cartaceo.  
Sono presenti poche richieste di autorizzazione alla vendita di alimentari e per l'accensione di fuochi artificiali in occasione della Festa Patronale del 1964.

*Forza pubblica*

*serie*

**Forza pubblica**

2484

*sottoserie*

2485

**Carabinieri - Agenti di P.S. - Caserme e uffici -  
Guardie notturne - Guardie giurate**

1 unità archivistica.

**14/1**

**1943**

2486

*Pratica contravvenzioni Fenu Francesco e  
Giovanni*

Legione territoriale dei carabinieri di Cagliari

Fascicolo cartaceo.

Si tratta di verbali di contravvenzione elevata ai suddetti fratelli in relazione ad un'ordinanza podestarile (l'ordinanza del 1°/7) in cui si obbligavano i proprietari di animali alla fornitura di latte alla popolazione, munita dei buoni, a causa della scarsità di latte dovuta alla guerra. Sono presenti l'ordinanza del Podestà e i verbali dei Carabinieri.

**Custodi di bestiame**

1 unità archivistica.

**15/1**

**1928**

2488

**Rilascio delle licenze di pastore/custode di bestiame**

Fascicolo cartaceo.

I richiedenti sono stati riordinanti in ordine alfabetico. Le pratiche complete contengono:

- Certificato di iscrizione nel registro dei custodi di bestiame - Amministrazione di P.S.
- Domanda della licenza
- Certificato penale
- Certificato di nascita
- Certificato di povertà

I certificati si trovavano sparsi in disordine, alcuni dentro le cartelle con dicitura "Custodia bestiame. Certificati di nascita" e "Certificati penali per rilascio di certificati di iscrizione custodi di bestiame".

Le pratiche sono state ricostruite sul modello delle poche complete presenti e sono state ordinate alfabeticamente.

La cartella reca la scritta "Custodia bestiame 15°".

*serie*

2489

**Servizio antincendio - Vigili del fuoco**

1 unità archivistica.

**16/1**

**1965**

2490

*Prevenzione incendi estivi anno 1965 -  
Domande*

Fascicolo cartaceo.

Il fascicolo è costituito dalle domande di rilascio autorizzazione per abbruciamento stoppie. Sono presenti le date di validità delle autorizzazioni.

## Corrispondenza

14 unità archivistiche.

### 17/1

**1918 - 1938**

2492

#### Corrispondenza e atti vari relativi alla Pubblica Sicurezza

1918 - 1932; 1935; 1938

Fascicolo cartaceo.

Si tratta di corrispondenza relativa a passaporti, regolamento polizia stradale, vendita vino prodotti dai propri fondi, porto d'armi.

Da segnalare sottofascicoli:

- Fitto locali per la milizia volontaria sicurezza nazionale
- Certificati penali del Casellario Giudiziale
- Ordinanze del Podestà relative alla Pubblica Sicurezza
- Richieste e concessioni licenze per sparo mine e vendita di polveri piriche
- Atti relativi a persone pericolose
- Richiesta vendita al minuto di vino di proprietà
- Richiesta di permessi per feste e per vendita varie alle feste
- Richieste e autorizzazioni per processioni da tenersi in occasione di feste religiose
- Richiesta per rilascio passaporti
- Fogli di via obbligatori
- Processo verbale di fermo per misure di P.S.

E' presente un solo documento del 1915.

### 17/2

**1932**

2493

#### Affari diversi riguardanti la cat. XV

Fascicolo cartaceo.

Il fascicolo è racchiuso da una copertina con dicitura "Affari diversi interessanti la P.S., Anno 1932, Cat. XV".

Contiene:

- Lettera dalla compagnia Chimico Mineraria del Sulcis, Stabilimento di San Giovanni Suergiu, sull'afflusso di disoccupati provenienti da Tratalias (7 dicembre 1931 e risposta del Podestà del 15 gennaio 1932 - minuta)
- Note di corrispondenza della R. Questura
- Lettera di un detenuto per la richiesta di un sussidio alla propria famiglia

Il fascicolo era contenuto in una copertina con la scritta "Atti amministrativi dell'anno 1932, categ. XV= Sicurezza pubblica".

**17/3**

**1936 - 1937**

2494

**Atti vari e corrispondenza della Cat. XV, Pubblica Sicurezza**

Fascicolo cartaceo.

Parte della documentazione è stata così suddivisa:

- XV.2 Armi esplosivi; permessi porto d'armi
- XV.3 Spettacolo
- XV.4 Esercizi pubblici
- XV.7 Persone pericolose
- XV.8 Richiesta-rilascio documenti
- XV.9 Forza pubblica
- XV.13 Prevenzione incendi

Le carte sono relative a

- Rimpatrio infermi e indigenti
- Servizio pompieri
- Latitanti e condannati
- Alloggio ai Carabinieri per servizio speciale di P.S.
- Elenco servizi di pubblica necessità

E' presente classificazione cat. XV varie classi.

**17/4**

**1939**

2495

**Corrispondenza relativa alla Pubblica Sicurezza**

Fascicolo cartaceo.

Si tratta di

- Esercizi pubblici - orari
- Appartenenza alla razza ariana
- Affittacamere
- Foglio di via per rimpatrio indigenti
- Ordinanze del Commissario Prefettizio

E' presente classificazione XV cat.

**17/5**

**1940 - 1941**

2496

**Corrispondenza relativa alla Pubblica Sicurezza**

Fascicolo cartaceo.

La documentazione riguarda

- Rinnovo porto di fucile
- Esercizi pubblici: apertura, orari, licenze
- Fogli di via obbligatori
- Ricovero minori
- Elenco delle persone straniere dedite alla prostituzione allontanate dal Regno
- Richieste varie relative alla P.S.
- Processi verbali di fermo dei Carabinieri
- Avvisi di svolgimento processioni religiose
- Vendita polveri piriche
- Autorizzazione per vendita bevande alcoliche
- Spesa contratto locazione caserma Carabinieri

**17/6**

**1942**

2497

**Sicurezza Pubblica**

**Corrispondenza atti vari categoria XV**

Fascicolo cartaceo.

Il fascicolo è costituito da:

- Comunicazioni
- Circolari
- Decreti e autorizzazioni del Podestà
- Fogli di via obbligatori; Verbali di fermo dei carabinieri
- Richieste autorizzazione all'esercizio di giochi leciti

Buona parte della documentazione è relativa al secondo conflitto bellico mondiale (difesa principalmente).

Parte della documentazione è stata avvicinata e suddivisa per omogeneità per una migliore consultazione.

**17/7**

**1943**

2498

**Corrispondenza relativa alla Pubblica Sicurezza**

Fascicolo cartaceo.

Da segnalare:

- Avvertimento del Podestà al Comando Presidio Militare di Tratalias relativo alle incursioni nemiche del 1943.

E' presente classificazione in matita blu "15".

**17/8**

**1944 - 1945**

2499

**Corrispondenza e atti vari relativi alla XV Pubblica Sicurezza**

Fascicolo cartaceo.

La documentazione è costituita da:

- Fogli di via obbligatori
- Autorizzazioni al porto di fucile
- Richieste di documenti da parte della Questura per rilascio licenze porto d'armi
- Ritiro licenze di vendita
- Richieste di autorizzazioni per pubblici e privati esercizi

La cartella reca la scritta esterna "Cat. XV".



**17/9**

**1946 - 1948**

2500

**Corrispondenza e atti vari relativi a diverse classi  
alla XV Pubblica Sicurezza**

Fascicolo cartaceo.

Si tratta di

- Domande per apertura e rinnovo licenze esercizi pubblici
- Questura - Richieste notizie per passaporti e porto d'armi
- Commissariato Pubblica Sicurezza - Informazioni
- Richieste autorizzazioni per balli in maschera

Da segnalare

- Comunicazione del parroco Gambula al Sindaco relativa a lavori di restauro alla Chiesa di S. Maria, 1946
- Notizie relative al tragitto della processione della Santa, 1947, inviate dal Questore al Sindaco
- Aumento fitto locale Caserma Carabinieri, 1946
- Verbale di fermo per misura di P.S. dei Carabinieri

La cartella reca la scritta esterna "Categoria 15° - 1947".

**17/10**

**1949 - 1958**

2501

**Corrispondenza relativa alla Pubblica Sicurezza**

Faldone cartaceo.

La documentazione è in gran parte contenuta in vari sottofascicoli recanti scritta e classificazione esterna. Poca documentazione si trova fuori dai suddetti sottofascicoli.

Sono presenti:

- Comunicazioni, telegrammi
- Richieste di autorizzazioni varie utilizzo fuochi d'artificio, vendita di prodotti a domicilio) inoltrata dai cittadini al Sindaco
- Autorizzazioni del Sindaco
- Fogli di via obbligatorio
- Ordinanze del Prefetto Provincia di Cagliari
- Contravvenzione alle norme di P.S. e di Polizia Stradale
- Statistiche del movimento alberghiero della Questura
- Vigili del Fuoco - Deposito gas liquidi
- Esercizi pubblici - rinnovo annuale permessi per giochi leciti e superalcolici
- Richiesta autorizzazione per brillamento mine
- Atti di rinnovo licenze di porto di fucile
- Atti di rinnovo licenze esercizi pubblici
- Richieste di informazione di varia natura
- Prevenzione incendi - copia ordinanza con le norme di prevenzione incendi 1953

Da segnalare

- Alcuni documenti relativi al movimento alberghiero sono stati trovati in un fascicolo recante la dicitura "Trasporti, turismo e Alberghi"
- E' presente documentazione relativa al fitto locali della Caserma dei carabinieri, a lavori di riparazione occorrenti alla stessa
- Comunicazione della Prefettura di Cagliari al Sindaco con oggetto "Concorso per esami per il conferimento di 100 posti di volontario vice commissario aggiunto di P.S. (gruppo A)"
- Autorizzazioni di vendita di vino padronale classificate cat. 15

Sono presenti diverse classificazioni.

Sul dorso del faldone è presente la scritta "Sicurezza Pubblica 1956-1957".

**17/11**

**1957 - 1960**

2502

**Corrispondenza relativa alla Pubblica Sicurezza**

Fascicolo cartaceo.

Il fascicolo è costituito da corrispondenza relativa alla categoria Pubblica Sicurezza suddivisa in sottofascicoli.

Sono presenti

- Corrispondenza di varia natura intercorsa fra Comune e altri Enti o Istituzioni (Prefettura, Corpo vigili del fuoco, Pretura di S.Antioco, RAS, etc.)
- Ordinanze di ricovero al manicomio e relative comunicazioni della dimissione dei ricoverati;
- Richieste di autorizzazione alla vendita di vino a domicilio da parte di produttori privati e altre richieste di varia natura
- Comunicazioni della Questura al Sindaco e alla Stazione dei Carabinieri riguardanti la concessione delle licenze di porto di fucili

**17/12**

**1961 - 1962**

2503

***Corrispondenza evasa 15° categoria" -  
"Corrispondenza evasa 15° categoria anno  
1961***

Fascicolo cartaceo.

Il fascicolo è costituito da corrispondenza relativa alla categoria Pubblica Sicurezza.

Sono presenti:

- Richieste di autorizzazione alla vendita di vino e altri prodotti
- Circolari della Prefettura
- Comunicazioni e circolari varie
- Comunicazioni dell'Ospedale Psichiatrico Provinciale di Cagliari riguardanti soprattutto dimissioni di pazienti
- Varie fra Comune e altri Enti

Da segnalare:

- E' presente un sottofascicolo con dicitura "Domande per risarcimento danni causati dall'alluvione anno 1961"
- Una comunicazione della RAS al Sindaco con oggetto "Richiesta contributo per danni alluvionali - Istanza Bellisai Antonio (via Magenta)"
- Una comunicazione dell'Ufficiale Sanitario Dr. Giorgio Selva al Sindaco con oggetto "Denuncia danni provocati dalle infiltrazioni delle acque dalla diga di Monte Pranu al centro abitato di Tratalias"
- Sottofascicolo "Legge 21-7-1960 n° 739, Provvidenze per le zone agrarie colpite da siccità nell'anno 1962", con all'interno un'unica comunicazione
- Circolari della Questura, una con oggetto "Aziende alberghiere snellimento procedure", l'altra con oggetto "Autorizzazioni di Polizia - Snellimento delle procedure e decentramento amministrativo".

**17/13**

**1963 - 1967**

2504

**Corrispondenza e atti vari Pubblica Sicurezza**

Fascicolo cartaceo.

Sono presenti:

- Comunicazioni e circolari
- Richieste di rilascio di autorizzazioni varie
- Comunicazioni inviate dalla direzione dell'Ospedale Psichiatrico di Cagliari al Sindaco riguardanti l'ammissione definitiva al manicomio di pazienti
- Certificati di prevenzione incendi
- Ordinanze di ricovero di pazienti all'Ospedale Psichiatrico Provinciale di Cagliari o dimissioni dallo stesso
- Richieste di autorizzazione alla vendita a domicilio di vino
- Comunicazioni di rilascio o diniego del porto d'armi

Da segnalare:

- Circolare della Procura della Repubblica relativa ai requisiti necessari per l'arruolamento nel corpo degli agenti di custodia
- Circolare dell'Ente Provinciale per il turismo di Cagliari con oggetto "Disciplina Affittacamere (legge 16 giugno 1939, n.11) = aggiornamento situazione ricettiva"
- Bando di concorso per geometri, ragionieri e vigili urbani per la città di Carbonia
- Circolare della Questura con oggetto "Legge 2 ottobre 1967 n° 895 sul controllo delle armi - Entrata in vigore"
- Sottofascicolo "Rifornitore Benzina", con all'interno atti relativi alla costruzione del distributore (mai realizzato) con planimetria della zona scelta per la realizzazione e atti relativi - 1966.

Parte della documentazione è suddivisa in due sottofascicoli relativi uno al 1963 e uno al 1964. E' presente altresì una copertina con dicitura "Cat. XV - Sicurezza Pubblica".

**17/14**

**1968 - 1969**

2505

**Corrispondenza e atti vari Pubblica Sicurezza**

Fascicolo cartaceo.

Sono presenti poche carte relative alla categoria Pubblica Sicurezza:

- Comunicazioni
- Ordinanze di ricovero nell'Ospedale Psichiatrico Provinciale e documentazione relativa
- Un'ordinanza e una circolare del Prefetto riguardanti la prevenzione degli incendi
- Un certificato di prevenzione incendi (deposito bombole ditta Porcina Raffaele)
- Comunicazioni di contravvenzioni (Ufficio Polizia Urbana)
- Richieste di permessi di vendita o altro tipo
- Stampati

E' presente inoltre un sottofascicolo con oggetto "Domande il bruciamento stoppie - campagna 1969".

Parte della documentazione è stata avvicinata per omogeneità.

Alcune carte presentano classificazione XV pur facendo parte di categorie diverse.

La copertina presenta dicitura "cat. XV anno 1968".



# INDICI



## INDICE DEI NOMI DI PERSONA

- ABUTZU FRANCESCO*  
becchino banditore, oggetto della pratica 70
- ADDARI ENRICO*  
medico, oggetto della pratica 71
- ALBA ANTONIO*  
cittadino, richiedente 1087
- ANCONA GIOVANNI*  
segretario comunale, oggetto della pratica 64
- ANGELINI GIUSEPPINA*  
maestra, citato 1538
- ATZEI LIDIA*  
levatrice, oggetto della pratica 72
- ATZORI EFISIO*  
militare allievo, oggetto della pratica 1414
- ATZORI GIOVANNI*  
non specificato, citato 556
- BASCIU CARLO*  
esattore, citato 1153
- BECCARO GIULIO*  
commissario prefettizio, compilatore 328
- BEDOGNI CLEMENTINA*  
ostetrica, compilatore 487
- BELLISAI ANTONIO*  
operaio, citato 2503
- BELLISAI SALVATORE*  
operaio, citato 1727
- BENITO MUSSOLINI*  
citato 346
- BENITO MUSSOLINI*  
destinatario 360
- BENITO MUSSOLINI*  
citato 1274
- BIDOGNI CLEMENTINA*  
levatrice, oggetto della pratica 73
- BRESSO FILIPPO*  
dottore, citato 523
- CAEDDU PEPPINA*  
orfano di guerra, compilatore 559

*Persone*

*CANÈ ANTONIO*

cittadino, citato 1092

*CANÈ BRUNO MARIANGELO*

cittadino, citato 1092

*CANOVAI TITO*

prefetto, mittente 1270

*CARBONI GUSTAVO*

ingegnere, citato 1600

*CARBONI RAIMONDO*

medico, contraente 628

*CAREDDU ANTONIO*

segretario comunale, oggetto della pratica 51

*CARETTI CAROLINA*

levatrice, oggetto della pratica 74

*CARRO BENIAMINO*

segretario comunale, citato 49

*CARRUS GRAZIA*

non specificato, citato 117

*CARTA PAOLO*

ingegnere, contraente 813

*CARTA PAOLO*

ingegnere, compilatore 1550

*CARTA PAOLO*

ingegnere, compilatore 1551

*CASULA ANTONIO*

cittadino, richiedente 1082

*CHERCHI SOTGIA ANTONIO*

proprietario, compilatore 265

*CIANO EDDA*

destinatario 1440

*COLLU PISTIS ANTONIO*

scrutatore, contraente 815

*CONSOLINI GIORGIO*

dottore, citato 523

*CORRIAS DONNA PEPPICA*

proprietaria, contraente 4

*COSSU FERRÀ GIOVANNI*

veterinario, citato 523

*CUCCU ANGELINA*

esercente, compilatore 1708



*Persone*

*CUCCU LUIGI*

scrivano, oggetto della pratica 45

*CUCCU LUIGI*

scrivano, compilatore 88

*CUGUSI ANNA*

insegnante, mittente 1552

*CUSINO SALVATORE*

segretario comunale, citato 50

*CUSINO SALVATORE*

segretario comunale, citato 376

*DEMURO ANGELO*

podestà, citato 39

*DESSÌ LAURA*

insegnante, compilatore 1523

*DESSY GIOVANNI*

segretario comunale, oggetto della pratica 62

*DIANA ANTONIO*

muratore, contraente 5

*DINA VITO*

segretario comunale, oggetto della pratica 65

*DURANDO MELCHIORRE*

impresario, mittente/destinatario 4

*E. BOJ*

presidente della Deputazione provinciale dell'Istituto del Credito Agrario, mittente 398

*ECCA FRANCESCO*

muratore, compilatore 159

*ERGOI VINCENZO*

non specificato, citato 110

*ERGOI VINCENZO*

non specificato, compilatore 559

*F. DE STEFANIS*

agente delle cauzioni, compilatore 778

*FADDA QUINTINO*

segretario comunale, oggetto della pratica 61

*FERRARI ALCESTE*

segretario comunale, destinatario 55

*FERRARI ALCESTE*

segretario comunale, oggetto della pratica 56

*FERRARI ALCESTE*

segretario comunale, compilatore 591

*FESTA UMBERTO*

segretario comunale, oggetto della pratica 57

*Persone*

*FLORIS DINO*

aspirante scrivano, citato 110

*FRANCESCO MELIS*

consigliere comunale, mittente 273

*FRANCESCO MELIS*

maestro elementare, contraente 811

*FRANCESCO MUSU*

cantiniere, becchino banditore, oggetto della pratica 79

*FRAU GIULIO*

segretario comunale, citato 382

*FRAU PIETRO*

medico condotto, citato 87

*FUSILLO PASQUALE*

segretario comunale, oggetto della pratica 54

*FUSILLO PASQUALE*

segretario comunale, compilatore 376

*GALLUS LORENZO*

appaltatore II.CC., contraente 1106

*GALLUS LORENZO*

lavoratore, contraente 1107

*GALLUS SALVATORE*

appaltatore, citato 556

*GAMBULA FRANCESCO*

muratore, citato 5

*GAMBULA NICCOLÒ*

revisore, destinatario 8

*GAMBULA NICOLÒ*

parroco, mittente 2500

*GARAU GIUSEPPE*

podestà, compilatore 328

*GARAU LOCCI GIUSEPPE*

cittadino, oggetto della pratica 1083

*GARAU NICOLÒ*

inserviente, oggetto della pratica 70

*GARIAZZO EMILIO*

assistente, autore 556

*GIAZZI GIUSEPPE*

geometra, compilatore 8

*GUELFI ADRIANO*

conte, mittente 2428

*Persone*

*IBBA PEI RAFFAELE*

proprietario, destinatario 375

*LAI ANTIOCO*

militare, citato 1420

*LAI RAFFAELE*

medico, compilatore 479

*LOCCI ANTONIO*

militare allievo, citato 1104

*LOCCI GIULIO*

commissario prefettizio, citato 38

*LOCCI GIULIO*

sindaco, citato 70

*LOCCI GIULIO*

commerciante, citato 1173

*LOCCI PANI GIOVANNI*

non specificato, citato 365

*LUCIDO ROSARIO*

medico, citato 169

*LUIGI CUCCU*

messo scrivano, oggetto della pratica 76

*LUIGI CUCCU*

messo scrivano, citato 1554

*MACCIONI ANNA*

non specificato, citato 117

*MAGAGNI NERIO*

segretario comunale, oggetto della pratica 55

*MAGGIO GIOVANNI*

segretario comunale, oggetto della pratica 64

*MAGGIO MANLIO*

segretario comunale, oggetto della pratica 65

*MAGNINI CARLO*

non specificato, compilatore 177

*MAGNINI CARLO*

appaltatore, contraente 646

*MALLUS EUGENIO*

medico condotto, citato 87

*MANLIO MELIS*

medico, oggetto della pratica 78

*MANLIO MELIS*

dottore, compilatore 560

*MANNAI ANTONIO*

compilatore 2426

*Persone*

*MARIO MALACARNE*  
dottore, citato 523

*MARONGIU ANTIOCO*  
citato 1402

*MARONGIU SIDDI GIUSEPPE*  
podestà, compilatore 328

*MASNATA BATTISTA*  
esattore, citato 1104

*MASSA ANTONIO*  
compilatore 2426

*MASSA ENRICO*  
precettore elementare, citato 243

*MASSA GIUSEPPE*  
maestro elementare, citato 117

*MASSA GIUSEPPE*  
maestro elementare, citato 175

*MASSA GIUSEPPE*  
maestro, citato 1526

*MASSA GIUSEPPE*  
maestro elementare, citato 1529

*MASSA GIUSEPPE*  
maestro elementare, citato 1530

*MASSA GIUSEPPE*  
maestro, citato 1531

*MASSA GIUSEPPE*  
maestro elementare, citato 1532

*MASSA GIUSEPPE*  
maestro, citato 1533

*MASSA GIUSEPPE*  
maestro, citato 1534

*MASSA GIUSEPPE*  
maestro, citato 1537

*MASSA GIUSEPPE*  
maestro, citato 1541

*MASSA GIUSEPPE*  
maestro, citato 1542

*MASSIDA GIUSEPPE DI VINCENZO*  
precettore elementare, citato 241

*MATTA ANTIOCO*  
presidente del Monte di Soccorso, citato 397

*Persone*

*MATTA ANTIOCO*

Presidente del Monte, destinatario 412

*MEI GIUSEPPE*

proprietario terriero, contraente 579

*MEI GIUSEPPE*

muratore, compilatore 9

*MELCHIORRE DURANDO*

appaltatore, compilatore 149

*MELCHIORRE DURANTE*

Appaltatore, contraente 767

*MELONI CARLO*

Tecnico, destinatario 576

*MELONI CARLO*

geometra, compilatore 1586

*MENEGONI SALVATORE*

cittadino, oggetto della pratica 1111

*MEREU TULLIO*

geometra, mittente 1706

*MUNTONI VIRGINIA*

non specificato, citato 444

*MURA SILVIO*

segretario comunale, oggetto della pratica 63

*MURGIA FRANCESCO*

sacrista, compilatore 176

*MURGIA IGINO*

segretario comunale, oggetto della pratica 64

*MURGIA INES IN ASPRONI*

Ufficiale postale telegrafico, citato 1618

*MUSSOLINI ARNALDO*

citato 1255

*MUSSOLINI BENITO*

citato 195

*MUSSOLINI BENITO*

mittente 1255

*MUSSOLINI BRUNO*

citato 360

*MUSU FRANCA*

non specificato, citato 444

*MUSU FRANCESCO*

becchino banditore (richiedente), compilatore 89

*MUSU FRANCESCO*

Becchino, oggetto della pratica 45

*Persone*

*MUSU GIOVANNA*  
bidella, citato 110

*MUTZU BATTISTA*  
campanaro, mittente/destinatario 1308

*NICOLÒ GARAU*  
messo comunale, oggetto della pratica 77

*NOVARA EMILIO*  
Segretario Comunale, oggetto della pratica 53

*NOVARA EMILIO*  
segretario comunale, citato 345

*ORSOLINA SPIGA*  
maestro, citato 1540

*PAGELLA MARONELLA*  
ostetrica, compilatore 487

*PASCAI ANTIOCO*  
giovane chiamato alla leva, citato 1407

*PENNISI SALVATORE*  
applicato, citato 110

*PERPIGNANO ANGELO*  
funzionario, mittente 4

*PERPIGNANO ANGELO*  
Ingegnere, contraente 766

*PES PEPPINO*  
militare, citato 1337

*PIETRO CUCCHEDDA*  
becchino banditore, oggetto della pratica 75

*PINNA EFISIO*  
proprietario, contraente 4

*PINTOR LUIGI*  
medico, compilatore 479

*PINTUS EMANUELE*  
cittadino, richiedente 1087

*PINTUS FRANCESCO*  
muratore, compilatore 9

*PINTUS MARIO*  
cittadino, ricorrente 1092

*PIPPA GERARDO*  
segretario comunale, oggetto della pratica 64

*PIRAS DEFENDENTE*  
cantoniera (richiesta di assunzione), mittente 161

*Persone*

*PIRAS SALVATORE*

cantoniere stradale, oggetto della pratica 70

*PISTIS GIOVANNI*

messo comunale, oggetto della pratica 83

*PISTIS LOCCI ANTONIO*

commerciante, compilatore 2473

*PISTIS SALVATORE*

podestà, citato 38

*PISTIS SALVATORE*

commissario prefettizio entrante, compilatore 591

*PISTIS SALVATORE*

podestà, citato 39

*PORCU DANIELE*

citato 2469

*PRUNA PIRAS GIUSEPPA*

bidella, citato 110

*PUSCEDDU ANGELO*

medico condotto, oggetto della pratica 80

*PUSCEDDU ANGELO*

medico condotto, citato 104

*PUSCEDDU ANGELO*

segretario comunale, citato 49

*PUXEDDU ANGELO*

dottore, destinatario 563

*ROCELLA GIOVANNI*

cittadino, citato 1103

*SABA SALVATORE (FAMIGLIA)*

non specificato, citato 110

*SAIS SALVATORE*

becchino banditore (richiedente), compilatore 89

*SANNA GIUSEPPE*

becchino banditore (richiedente), compilatore 89

*SANNA SATURNINA*

maestro, citato 1543

*SATTA FRANCESCO*

cittadino, citato 470

*SCALIA BENEDETTO*

segretario comunale, oggetto della pratica 59

*SCANO DIONIGI*

ingegnere, compilatore 1549

*SCANO NICOLÒ*

compilatore 1393

*Persone*

*SCARTEDDU GIOVANNI*  
citato 2397

*SCHIRRU ANTONIO*  
medico, compilatore 164

*SCOGNAMILLO ANTONIO*  
segretario comunale, citato 104

*SCOGNAMILLO ANTONIO*  
segretario comunale, citato 2396

*SCOGNAMILLO ANTONIO*  
Segretario Comunale, oggetto della pratica 45

*SECCHI ANTONIO*  
Agente daziario, compilatore 910

*SECHI AURELIO*  
segretario comunale, oggetto della pratica 60

*SEgni ANTONIO*  
Presidente della Repubblica, citato 1283

*SELVA GIORGIO*  
medico, mittente 2503

*SENI ANTONIO*  
proprietario, citato 375

*SENI ANTONIO*  
depositario, citato 412

*SENI FRANCESCO*  
non specificato, citato 191

*SERRA EMANUELE*  
agente daziario, citato 84

*SERRA GIUSEPPE*  
non specificato, citato 2402

*SERVENTI DANIELE*  
proprietario terriero, compilatore 578

*SIDDI ANITA*  
esercente, destinatario 41

*SIDDI ANTOCA*  
proprietaria, contraente 4

*SIDDI ANTONIO*  
militare, citato 1420

*SIDDI GIUSEPPE*  
Podestà, mittente/destinatario 38

*SIDDI GIUSEPPE*  
Podestà cessante, compilatore 591



*Persone*

*SOLLAI CRISTOFORO*

medico condotto, destinatario 560

*SPADA ANTONIO*

medico, contraente 155

*SPADA DECIO*

medico condotto, citato 87

*SPANO ATTILIO*

Commissario Prefettizio, compilatore 658

*STELLA ADELE*

insegnante, citato 1512

*TARIS NICOLÒ*

muratore, compilatore 6

*TEODORICO TORE*

medico condotto, oggetto della pratica 81

*TEODORICO TORE*

medico condotto, citato 87

*TEODORICO TORE*

Medico Condotta, oggetto della pratica 70

*TESTA ANNA MARIA*

cittadino (ostetrica), richiedente 1087

*TILOCCA ANTONIO GAVINO*

Segretario reggente provvisorio, citato 67

*TOCCO GIOVANNI*

segretario comunale, oggetto della pratica 65

*TOCCO GIUSEPPE*

sindaco, contraente 4

*TOCCO GIUSEPPE*

citato 1391

*TRONCI EGIDIO*

muratore, citato 1105

*TUMATIS GIOVANNA*

non specificato, compilatore 177

*UCCHEDDU FRANCESCO*

consigliere, citato 197

*UCCHEDDU GIUSEPPE*

citato 1438

*UCCHEDDU GIUSEPPE*

lavoratore, richiedente 1167

*UGO ZEPPONI*

dottore, citato 542

*USAI ANTONIO*

Segretario Comunale, oggetto della pratica 52

*Persone*

*USAI BACHISIO*

tecnico annonario, compilatore 1715

*VACCA DANIELE*

Sacrista, citato 291

*VINCENZINI BENEDETTO*

dottore, citato 2420

*VIVALDI RICCARDO*

segretario comunale, oggetto della pratica 58

*VIVALDI RICCARDO*

segretario, compilatore 423

## INDICE DEI NOMI DI ENTE

*175° LEGIONE SALVATERRA*  
citato 56

*ALTO COMMISSARIATO DELL'ALIMENTAZIONE*  
mittente 1715

*AMMINISTRAZIONI PROVINCIALE DI CAGLIARI*  
mittente 9

*ASSOCIAZIONE FASCISTA DEL PUBBLICO IMPIEGO*  
citato 89

*ASSOCIAZIONE FASCISTA DEL PUBBLICO IMPIEGO*  
citato 382

*ASSOCIAZIONE PER LA COSTRUZIONE DEL MONUMENTO DELLO SBARCO DEI MILLE A MARSALA*  
mittente 1281

*ASSOCIAZIONI MUTILATI E INVALIDI DI GUERRA*  
mittente 2420

*ASSOCIAZIONI NAZIONALE VETERANI E REDUCI GARIBALDINI*  
mittente 1281

*AUTORITÀ DI PUBBLICA SICUREZZA*  
destinatario 2435

*BANCO NAZIONALE DEL LAVORO*  
citato 1706

*BIBLIOTECA UNIVERSITARIA DI CAGLIARI*  
mittente 1569

*CAPITANERIA DI PORTO*  
mittente 1439

*CARCERE MANDAMENTALE*  
citato 1299

*CASSA ADEMPRIVILE DELLA PROVINCIA DI CAGLIARI*  
citato 1705

*CASSA COMUNALE DI CREDITO AGRARIO*  
citato 35

*CASSA DEPOSITI E PRESTITI*  
citato 4

*CASSA DEPOSITI E PRESTITI*  
citato 96

*CASSA DEPOSITI E PRESTITI*  
citato 97

*CASSA DEPOSITI E PRESTITI*  
citato 102

*Enti*

*CASSA DEPOSITI E PRESTITI*  
citato 1169

*CASSA DEPOSITI E PRESTITI DI ROMA*  
destinatario 1309

*CASSA DI PREVIDENZA*  
citato 104

*CASSA DI PREVIDENZA PENSIONE IMPIEGATI E SALARIATI ENTI LOCALI*  
citato 100

*CASSA DI PREVIDENZA PENSIONE IMPIEGATI E SALARIATI ENTI LOCALI*  
citato 101

*CASSA MUTUA INFORTUNI AGRICOLI*  
mittente 1728

*CASSA PENSIONI DIPENDENTI ENTI LOCALI*  
citato 108

*CASSA PREVIDENZA IMPIEGATI E SALARIATI*  
citato 45

*CASSA PREVIDENZA PER PENSIONI IMPIEGATI ENTI LOCALI*  
citato 96

*CATTEDRA AMBULANTE DI AGRICOLTURA*  
mittente 1741

*COMANDO DI DIFESA TERRITORIALE DELLA SARDEGNA*  
mittente 1747

*COMANDO PRESIDIO MILITARE DI TRATALIAS*  
destinatario 2498

*COMMISSIONE COMUNALE PER L'ACCERTAMENTO DEI LAVORATORI DELL'AGRICOLTURA*  
compilatori 1693

*COMITATO COMUNALE AGRICOLTURA*  
citato 1833

*COMITATO COMUNALE AMMASSO GRANO PER CONTINGENTE*  
compilatori 1721

*COMITATO COMUNALE AMMASSO GRANO PER CONTINGENTE*  
compilatore 1722

*COMITATO COMUNALE ASSISTENZA POST-BELLICA*  
citato 417

*COMITATO COMUNALE DELL'AGRICOLTURA*  
compilatore 1718

*COMITATO COMUNALE DI LIBERAZIONE NAZIONALE*  
citato 1276

*COMITATO FESTA DELL'UVA*  
citato 1674

*Enti*

*COMITATO PROMOTORE PER LE ZONE DI INTERESSE INDUSTRIALE DI PORTOVESME E S.ANTIOCO*  
citato 2427

*COMITATO PROVINCIALE ANTIMALARICO - CAGLIARI*  
citato 554

*COMITATO PROVINCIALE PER L'ASSISTENZA AGLI ORFANI DI GUERRA*  
citato 89

*COMMISSIONE ANNONARIA*  
destinatario 1715

*COMMISSIONE CENSUARIA COMUNALE*  
mittente 1173

*COMMISSIONE CENSUARIA COMUNALE*  
oggetto della pratica 1138

*COMMISSIONE CENSUARIA COMUNALE*  
oggetto della pratica 1139

*COMMISSIONE CENSUARIA COMUNALE*  
oggetto della pratica 1141

*COMMISSIONE CENSUARIA COMUNALE*  
oggetto della pratica 1142

*COMMISSIONE COMUNALE DI I° ISTANZA*  
citato 1094

*COMMISSIONE COMUNALE DI I° ISTANZA*  
citato 1087

*COMMISSIONE COMUNALE DI I° ISTANZA*  
citato 1082

*COMMISSIONE COMUNALE DI I° ISTANZA PER I TRIBUTI LOCALI*  
citato 1089

*COMMISSIONE COMUNALE PER I SUSSIDI MILITARI*  
destinatario 1440

*COMMISSIONE COMUNALE PER I TRIBUTI LOCALI*  
citato 1169

*COMMISSIONE COMUNALE PER LA FORMAZIONE DEGLI ELENCHI DEI GIUDICI POPOLARI*  
citato 1292

*COMMISSIONE COMUNALE PER LA FORMAZIONE DELL'ELENCO DEI GIUDICI POPOLARI*  
citato 1290

*COMMISSIONE COMUNALE REVISIONE TASSE COMUNALI*  
citato 1081

*COMMISSIONE DEL CENSIMENTO GENERALE*  
citato 1724

*COMMISSIONE DI I° GRADO PER I TRIBUTI LOCALI*  
citato 1086

*COMMISSIONE DI I° ISTANZA PER I TRIBUTI LOCALI*  
citato 1090

*Enti*

*COMMISSIONE DI I° ISTANZA PER I TRIBUTI COMUNALI*  
citato 1082

*COMMISSIONE DI I° ISTANZA PER I TRIBUTI LOCALI*  
citato 1086

*COMMISSIONE DISCIPLINARE COMMERCIO STABILE*  
citato 1173

*COMMISSIONE ELETTORALE COMUNALE*  
compilatore 1230

*COMMISSIONE ELETTORALE COMUNALE*  
compilatore 1228

*COMMISSIONE ELETTORALE COMUNALE*  
compilatore 1229

*COMMISSIONE ELETTORALE COMUNALE*  
citato 1188

*COMMISSIONE ELETTORALE COMUNALE*  
oggetto della pratica 1189

*COMMISSIONE ELETTORALE COMUNALE*  
citato 1203

*COMMISSIONE ELETTORALE COMUNALE*  
citato 1208

*COMMISSIONE ELETTORALE MANDAMENTALE*  
citato 29

*COMMISSIONE ELETTORALE MANDAMENTALE*  
citato 1188

*COMMISSIONE ELETTORALE MANDAMENTALE DI S.ANTIOCO*  
compilatore 1230

*COMMISSIONE ELETTORALE MANDAMENTALE DI S.ANTIOCO*  
compilatore 1228

*COMMISSIONE ELETTORALE MANDAMENTALE DI S.ANTIOCO*  
compilatore 1229

*COMMISSIONE MANDAMENTALE DI SANT'ANTIOCO*  
compilatore 1226

*COMMISSIONE MANDAMENTALE IMPOSTE DIRETTE DI SANT'ANTIOCO*  
oggetto della pratica 1146

*COMMISSIONE MILITARE*  
citato 1747

*COMMISSIONE MONTUARIA*  
citato 396

*COMMISSIONE MONTUARIA*  
oggetto della pratica 397

*Enti*

*COMMISSIONE MONTUARIA*  
oggetto della pratica 398

*COMMISSIONE MONTUARIA*  
oggetto della pratica 399

*COMMISSIONE MONTUARIA*  
oggetto della pratica 400

*COMMISSIONE MONTUARIA*  
oggetto della pratica 401

*COMMISSIONE MONTUARIA*  
oggetto della pratica 402

*COMMISSIONE MONTUARIA*  
oggetto della pratica 403

*COMMISSIONE MONTUARIA*  
citato 410

*COMMISSIONE MONTUARIA*  
oggetto della pratica 395

*COMMISSIONE MONTUARIA*  
citato 413

*COMMISSIONE PER LA FORMAZIONE ELENCHI COMUNALI GIUDICI POPOLARI*  
citato 1293

*COMMISSIONE PER LA NOMINA DEGLI UFFICIALI DEL CENSIMENTO*  
citato 1724

*COMMISSIONE PROVINCIALE PER L'ISCRIZIONE NEI RUOLI DEI CONTRIBUTI ASSICURATIVI E MUTUALISTICI*  
citato 1170

*COMMISSIONE SULLA DIVISIONE DEL COMUNE IN SEZIONE*  
citato 1724

*COMPAGNIA CHIMICO MINERARIA DEL SULCIS*  
citato 2493

*COMUNE DI ALES*  
citato 1233

*COMUNE DI ATZARA*  
mittente/destinatario 50

*COMUNE DI BALLAO*  
citato 53

*COMUNE DI BUSACHI*  
mittente 376

*COMUNE DI CARBONIA*  
mittente 1439

*COMUNE DI CARLOFORTE*  
mittente/destinatario 2466

*COMUNE DI DOLIANOVA*  
mittente 379

*Enti*

*COMUNE DI GAMBASSI*  
citato 296

*COMUNE DI GESTURI*  
citato 50

*COMUNE DI GIBA*  
citato 62

*COMUNE DI GIBA*  
citato 67

*COMUNE DI GIBA*  
citato 2420

*COMUNE DI GIBA*  
citato 2375

*COMUNE DI GIBA*  
citato 956

*COMUNE DI MASAINAS*  
citato 1598

*COMUNE DI MOGORO*  
citato 50

*COMUNE DI MORGONGIORI*  
mittente 50

*COMUNE DI NARCAO*  
citato 129

*COMUNE DI NARCAO*  
citato 525

*COMUNE DI NARCAO*  
citato 507

*COMUNE DI NARCAO*  
citato 1598

*COMUNE DI PALMAS SUERGIU*  
mittente 49

*COMUNE DI PALMAS SUERGIU*  
citato 54

*COMUNE DI PALMAS SUERGIU*  
citato 328

*COMUNE DI PALMAS SUERGIU*  
mittente 379

*COMUNE DI PALMAS SUERGIU*  
citato 365

*COMUNE DI PALMAS SUERGIU*  
citato 1598



*Enti*

*COMUNE DI PERDAXIUS*  
citato 129

*COMUNE DI POMPU*  
citato 50

*COMUNE DI PONTI SUL MINCIO*  
citato 59

*COMUNE DI PORTOSCUSO*  
citato 58

*COMUNE DI PORTOSCUSO*  
citato 59

*COMUNE DI S. GIOVANNI SUERGIU*  
citato 129

*COMUNE DI S. GIOVANNI SUERGIU*  
mittente/destinatario 67

*COMUNE DI SAMASSI*  
mittente/destinatario 50

*COMUNE DI SANT'ANTIOCO*  
citato 29

*COMUNE DI SANT'ANTIOCO*  
mittente 1153

*COMUNE DI SANTADI*  
citato 1598

*COMUNE DI SANTADI*  
destinatario 2438

*COMUNE DI TRATALIAS*  
citato 1205

*COMUNE DI TRATALIAS*  
citato 1213

*COMUNE DI TRATALIAS*  
mittente/destinatario 1595

*COMUNE DI TRATALIAS*  
citato 1598

*COMUNE DI VILLARIOS*  
mittente 600

*COMUNE DI VILLARIOS*  
citato 1598

*COMUNE DI VILLARIOS-MASAINAS*  
citato 54

*COMUNE DI VILLARIOS-MASAINAS*  
citato 120

*COMUNE DI VILLARIOS-MASAINAS*  
compilatore 645

*Enti*

*CONFEDERAZIONE ITALIANA SINDACATO DEI LAVORATORI*  
mittente 2427

*CONSIGLIO DI LEVA*  
compilatore 1415

*CONSIGLIO DI PREFETTURA*  
compilatore 833

*CONSIGLIO PROVINCIALE ECONOMIA CORPORATIVA*  
citato 511

*CONSIGLIO SARDO PER LA PACE*  
mittente 2427

*CONSOLATO D'ITALIA*  
mittente 2404

*CONSORZIO AGRARIO*  
citato 1708

*CONSORZIO AGRARIO PROVINCIALE*  
mittente 1715

*CONSORZIO AGRARIO PROVINCIALE*  
mittente/destinatario 1718

*CONSORZIO DI BONIFICA DEL BASSO SULCIS*  
oggetto della pratica 1611

*CONSORZIO DI BONIFICA DEL RIO PALMAS*  
oggetto della pratica 1610

*CONSORZIO DI BONIFICA INTEGRALE DEL BASSO SULCIS*  
oggetto della pratica 1609

*CONSORZIO DI SEGRETERIA*  
citato 67

*CONSORZIO DI SEGRETERIA GIBA-TRATALIAS*  
citato 63

*CONSORZIO DI SEGRETERIA TRATALIAS-PALMAS SUERGIU*  
citato 54

*CONSORZIO DI SEGRETERIA TRATALIAS-VILLARIOS MASAINAS*  
citato 54

*CONSORZIO ELETTORALE*  
citato 29

*CONSORZIO ESATTORIALE DI SANT'ANTIOCO*  
oggetto della pratica 1152

*CONSORZIO ESATTORIALE DI SANT'ANTIOCO*  
oggetto della pratica 1153

*CONSORZIO INDUSTRIALI GRAFICI*  
citato 1173

*Enti*

*CONSORZIO MEDICO TRATALIAS-PALMAS SUERGIU*  
citato 81

*CONSORZIO NAZIONALE*  
destinatario 147

*CONSORZIO PALMAS SUERGIU*  
citato 1611

*CONSORZIO PER L'ACQUEDOTTO DEL SULCIS*  
oggetto della pratica 1598

*CONSORZIO PER L'ACQUEDOTTO DEL SULCIS*  
citato 1600

*CONSORZIO PROVINCIALE ANTITUBERCOLARE*  
citato 562

*CONSORZIO PROVINCIALE ANTITUBERCOLARE*  
mittente 1566

*CONSORZIO SANITARIO TRATALIAS/P.SUERGIU*  
compilatore 507

*CONSORZIO SERVIZIO OSTETRICO TRATALIAS/P. SUERGIU*  
citato 509

*CONSORZIO TRATALIAS-VILLARIOS-MASAINAS*  
citato 127

*CONSORZIO VETERINARIO*  
citato 927

*CONSORZIO VETERINARIO NARCAO- TRATALIAS- P. SUERGIU*  
citato 523

*CORPO DEI VIGILI DEL FUOCO*  
mittente/destinatario 2502

*CORTE D'ASSISE DI CAGLIARI*  
citato 1289

*CORTE D'ASSISE DI CAGLIARI*  
citato 1290

*CORTE DI APPELLO DELLA SARDEGNA*  
mittente 1294

*CROCE ROSSA ITALIANA*  
mittente/destinatario 10

*CROCE ROSSA ITALIANA*  
citato 382

*CROCE ROSSA ITALIANA*  
citato 443

*CROCE ROSSA ITALIANA*  
citato 436

*CROCE ROSSA ITALIANA*  
citato 439

*Enti*

*CROCE ROSSA ITALIANA*  
citato 417

*DEPUTAZIONE PROVINCIALE*  
mittente/destinatario 6

*DEPUTAZIONE PROVINCIALE*  
compilatore 627

*DEPUTAZIONE PROVINCIALE*  
compilatore 626

*DEPUTAZIONE PROVINCIALE*  
destinatario 616

*DEPUTAZIONE PROVINCIALE DI CAGLIARI*  
compilatore 621

*DIREZIONE DIDATTICA DI CARBONIA*  
mittente 1523

*DIREZIONE DIDATTICA DI IGLESIAS*  
mittente/destinatario 1562

*DIREZIONE DIDATTICA DI IGLESIAS*  
mittente 1563

*DIREZIONE DIDATTICA DI S.ANTIOCO*  
mittente 1554

*DIREZIONE DIDATTICA GOVERNATIVA DI IGLESIAS*  
mittente 1552

*DIREZIONE GENERALE GENERI RAZIONATI*  
citato 1717

*DISTRETTO MILITARE*  
mittente/destinatario 59

*DISTRETTO MILITARE DI CAGLIARI*  
mittente 1417

*DISTRETTO MILITARE DI CAGLIARI*  
mittente 1438

*DISTRETTO MILITARE DI CAGLIARI*  
mittente 1439

*DISTRETTO MILITARE DI CAGLIARI*  
mittente 1458

*DITTA BEVILACQUA E LOMBARDINI*  
contraente 28

*DITTA CARLO BASCIU*  
mittente 1173

*DITTA FRATELLI MIROGLIO DI TORINO*  
mittente/destinatario 8

*Enti*

*DITTA PORCINA RAFFAELE*  
citato 2505

*DITTA RAG. PISANO E MAMELI*  
citato 1178

*DITTA TOCCO GAMBULA GIUSEPPE*  
citato 1139

*E.N.D.S.I.*  
citato 417

*ENTE COMUNALE DI ASSISTENZA*  
citato 35

*ENTE NAZIONALE ASSISTENZA LAVORATORI*  
mittente/corrispondenza 1262

*ENTE NAZIONALE DI PROPAGANDA*  
mittente 346

*ENTE PROVINCIALE PER IL TURISMO*  
mittente 2454

*ENTE PROVINCIALE PER IL TURISMO DI CAGLIARI*  
mittente 2504

*ENTE SARDO ACQUEDOTTI E FOGNATURE*  
citato 1606

*ESATTORIA CONSORZIALE*  
citato 1169

*ESATTORIA CONSORZIALE DI SANT'ANTIOCO*  
citato 1438

*ESATTORIA CONSORZIALE DI SANT'ANTIOCO*  
citato 60

*ESATTORIA CONSORZIALE DI SANT'ANTIOCO*  
citato 1174

*ESATTORIA CONSORZIALE DI SANT'ANTIOCO*  
citato 1094

*ESATTORIA CONSORZIALE DI SANT'ANTIOCO*  
citato 1146

*ESATTORIA CONSORZIALE DI SANT'ANTIOCO*  
oggetto della pratica 1147

*FEDERAZIONE PROVINCIALE FASCISTA DEGLI AGRICOLTORI*  
mittente 416

*FEDERAZIONE REGIONALE ARTIGIANATO SARDO*  
mittente 1715

*FEDERAZIONE REGIONALE ARTIGIANATO SARDO*  
citato 1716

*FERROVIE MERIDIONALE SARDE*  
citato 1716

*Enti*

*FERROVIE MERIDIONALI SARDE*  
citato 2420

*FINANZIARI APPALTI RISCOSSIONI IMPOSTE*  
contraente 1108

*FINANZIARIA APPALTI RISCOSSIONI IMPOSTE*  
contraente 1107

*FINANZIARIA APPALTI RISCOSSIONI IMPOSTE*  
contraente 1109

*FINANZIARIA APPALTI RISCOSSIONI IMPOSTE*  
contraente 1110

*GENIO CIVILE DI CAGLIARI*  
contraente 813

*GENIO CIVILE DI CAGLIARI*  
compilatore 786

*GIOVENTÙ ITALIANA DEL LITTORIO*  
citato 1517

*GIOVENTÙ ITALIANA DEL LITTORIO*  
citato 1262

*GIUNTA MUNICIPALE AMMINISTRATIVA*  
citato 411

*GIUNTA PROVINCIALE AMMINISTRATIVA*  
compilatore 509

*GIUNTA PROVINCIALE AMMINISTRATIVA*  
compilatore 580

*GIUNTA PROVINCIALE AMMINISTRATIVA*  
compilatore 579

*GIUNTA PROVINCIALE AMMINISTRATIVA*  
compilatore 578

*GIUNTA PROVINCIALE AMMINISTRATIVA*  
compilatore 833

*GIUNTA PROVINCIALE AMMINISTRATIVA*  
compilatore 692

*GIUNTA PROVINCIALE AMMINISTRATIVA*  
citato 412

*GIUNTA PROVINCIALE AMMINISTRATIVA*  
citato 410

*GIUNTA PROVINCIALE AMMINISTRATIVA*  
mittente 1056

*GIUNTA PROVINCIALE AMMINISTRATIVA*  
citato 1082

*Enti*

*GIUNTA PROVINCIALE AMMINISTRATIVA*  
citato 1309

*GIUNTA PROVINCIALE AMMINISTRATIVA*  
citato 8

*GIUNTA PROVINCIALE AMMINISTRATIVA*  
citato 409

*GOVERNO*  
citato 121

*GUARDIA DI FINANZA*  
mittente 1414

*IMPRESA FOIS*  
citato 1310

*INTENDENZA DI FINANZA*  
mittente/destinatario 1262

*INTENDENZA DI FINANZA*  
mittente 1273

*INTENDENZA DI FINANZA*  
mittente 2420

*INTENDENZA DI FINANZA*  
mittente 981

*INTENDENZA DI FINANZA*  
citato 1167

*INTENDENZA DI FINANZA*  
mittente 1111

*INTENDENZA DI FINANZA*  
mittente 1127

*INTENDENZA DI FINANZA*  
mittente 1131

*INTENDENZA DI FINANZA*  
citato 1178

*INTENDENZA DI FINANZA DI CAGLIARI*  
mittente/destinatario 1595

*INTENDENZA DI IGLESIAS*  
mittente 141

*INTENDENZA GENERALE DI CAGLIARI*  
citato 602

*INTENDENZA GENERALE DI CAGLIARI*  
mittente 603

*INTENDENZA GENERALE DI CAGLIARI*  
citato 604

*INTENDENZA GENERALE DI CAGLIARI*  
compilatore 755

*Enti*

*INTENDENZA PROVINCIALE DI IGLESIAS*  
compilatore 760

*ISPETTORATO PROVINCIALE DELL'AGRICOLTURA DI CAGLIARI*  
mittente 1718

*ISTITUTO AGRARIO PROVINCIALE*  
citato 1833

*ISTITUTO ANTIRABBICO DI SASSARI*  
citato 179

*ISTITUTO CENTRALE DI STATISTICA*  
citato 1724

*ISTITUTO CENTRALE DI STATISTICA*  
citato 2388

*ISTITUTO CENTRALE DI STATISTICA*  
mittente 2396

*ISTITUTO CENTRALE DI STATISTICA*  
citato 2404

*ISTITUTO DEL CREDITO AGRARIO*  
citato 398

*ISTITUTO NAZIONALE ASSICURAZIONE DIPENDENTI ENTI LOCALI*  
mittente 99

*ISTITUTO NAZIONALE ASSICURAZIONE PER I DIPENDENTI DEGLI ENTI LOCALI*  
mittente 49

*ISTITUTO NAZIONALE ASSISTENZA DIPENDENTI ENTI LOCALI*  
citato 382

*ISTITUTO NAZIONALE ASSISTENZA E PREVIDENZA PER GLI IMPIEGARI DEGLI ENTI LOCALI*  
mittente/destinatario 97

*ISTITUTO NAZIONALE ASSISTENZA E PREVIDENZA PER GLI IMPIEGARI DEGLI ENTI LOCALI*  
citato 106

*ISTITUTO NAZIONALE DELLA PREVIDENZA SOCIALE*  
citato 434

*ISTITUTO NAZIONALE DELLA PREVIDENZA SOCIALE*  
mittente 2404

*ISTITUTO NAZIONALE DELLA PREVIDENZA SOCIALE*  
mittente 2405

*ISTITUTO NAZIONALE PER L'ASSICURAZIONE CONTRO GLI INFORTUNI SU LAVORO*  
mittente 98

*LEGA ITALIANA PER LA LOTTA CONTRO LA POLIOMELITE*  
mittente 2404

*LEGIONE TERRITORIALE CARABINIERI DI CAGLIARI*  
citato 424



*Enti*

*LICEO DETTORI CAGLIARI*  
citato 2420

*MILIZIA NAZIONALE FORESTALE*  
mittente 2421

*MILIZIA VOLONTARIA SICUREZZA NAZIONALE*  
mittente 2394

*MINISTERO DEL LAVORO E DELLA PREVIDENZA SOCIALE*  
mittente 1706

*MINISTERO DEL TESORO*  
mittente 1257

*MINISTERO DEL TESORO*  
mittente 107

*MINISTERO DELL'AGRICOLTURA*  
citato 1674

*MINISTERO DELL'AGRICOLTURA*  
mittente 1714

*MINISTERO DELL'AGRICOLTURA E DELLE FORESTE*  
mittente 1706

*MINISTERO DELL'AGRICOLTURA E DELLE FORESTE*  
mittente 1715

*MINISTERO DELLA GIUSTIZIA*  
mittente/destinatario 1310

*MINISTERO DELLA GUERRA*  
mittente/destinatario 59

*MINISTERO DELLE COMUNICAZIONI*  
mittente 10

*MINISTERO DELLE FINANZE*  
mittente 1173

*MINISTERO DELLE FINANZE*  
mittente 1176

*MINISTERO DELLE FINANZE*  
mittente 1178

*MINISTERO DI AGRICOLTURA, INDUSTRIA, COMMERCIO*  
compilatore 628

*MINISTERO DI GRAZIA E GIUSTIZIA*  
mittente 2401

*MONTE DI SOCCORSO*  
oggetto della pratica 413

*MONTE DI SOCCORSO*  
oggetto della pratica 411

*MONTE DI SOCCORSO*  
mittente 410

*Enti*

*MONTE DI SOCCORSO*

oggetto della pratica 409

*MONTE DI SOCCORSO*

citato 398

*MONTE DI SOCCORSO*

citato 396

*MONTE DI SOCCORSO*

citato 395

*MONTE DI SOCCORSO*

citato 783

*MONTE DI SOCCORSO*

oggetto della pratica 405

*MONTE DI SOCCORSO*

oggetto della pratica 406

*MONTE DI SOCCORSO*

oggetto della pratica 407

*MONTI DI SOCCORSO*

oggetto della pratica 412

*OPERA NAZIONALE BALILLA*

citato 1562

*OPERA NAZIONALE BALILLA*

oggetto della pratica 1264

*OPERA NAZIONALE BALILLA*

citato 1268

*OPERA NAZIONALE DOPOLAVORO*

oggetto della pratica 1264

*OPERA NAZIONALE MATERNITÀ E INFANZIA*

citato 443

*OPERA NAZIONALE MATERNITÀ E INFANZIA*

citato 444

*OPERA NAZIONALE MATERNITÀ E INFANZIA*

citato 448

*OPERA NAZIONALE MATERNITÀ E INFANZIA*

mittente/destinatario 415

*OPERA NAZIONALE PER LA PROTEZIONE E ASSISTENZA DEGLI INVALIDI DI GUERRA*

citato 89

*ORGANIZZAZIONI GIOVANILI FASCISTA*

citato 347

*OSPEDALE PSICHIATRICO CAGLIARI*

mittente 2503

*Enti*

*OSPEDALE PSICHIATRICO DI CAGLIARI*  
mittente 2504

*OSPEDALE PSICHIATRICO PROVINCIALE*  
citato 2505

*OSPEDALE S.SPIRITO DI ROMA*  
citato 426

*OSPEDALI RIUNITI - ROMA*  
destinatario 427

*PARTITO NAZIONALE FASCISTA*  
citato 1517

*PARTITO NAZIONALE FASCISTA*  
oggetto della pratica 1260

*PARTITO NAZIONALE FASCISTA*  
oggetto della pratica 1261

*PARTITO NAZIONALE FASCISTA*  
oggetto della pratica 1262

*PATRONATO PROTEZIONE MATERNITÀ*  
citato 1267

*PATRONATO SCOLASTICO*  
citato 1567

*PREFETTURA DI CAGLIARI*  
mittente/destinatario 6

*PREFETTURA DI CAGLIARI*  
mittente/destinatario 8

*PREFETTURA DI CAGLIARI*  
mittente/destinatario 10

*PREFETTURA DI CAGLIARI*  
mittente/destinatario 51

*PREFETTURA DI CAGLIARI*  
destinatario 53

*PREFETTURA DI CAGLIARI*  
mittente 54

*PREFETTURA DI CAGLIARI*  
mittente/destinatario 55

*PREFETTURA DI CAGLIARI*  
mittente/destinatario 57

*PREFETTURA DI CAGLIARI*  
mittente 96

*PREFETTURA DI CAGLIARI*  
destinatario 200

*PREFETTURA DI CAGLIARI*  
destinatario 299

*Enti*

*PREFETTURA DI CAGLIARI*  
citato 372

*PREFETTURA DI CAGLIARI*  
mittente 375

*PREFETTURA DI CAGLIARI*  
mittente/destinatario 376

*PREFETTURA DI CAGLIARI*  
citato 507

*PREFETTURA DI CAGLIARI*  
compilatore 554

*PREFETTURA DI CAGLIARI*  
compilatore 562

*PREFETTURA DI CAGLIARI*  
compilatore 632

*PREFETTURA DI CAGLIARI*  
compilatore 674

*PREFETTURA DI CAGLIARI*  
compilatore 681

*PREFETTURA DI CAGLIARI*  
mittente/destinatario 67

*PREFETTURA DI CAGLIARI*  
mittente/destinatario 871

*PREFETTURA DI CAGLIARI*  
compilatore 816

*PREFETTURA DI CAGLIARI*  
compilatore 813

*PREFETTURA DI CAGLIARI*  
compilatore 812

*PREFETTURA DI CAGLIARI*  
mittente 1233

*PREFETTURA DI CAGLIARI*  
mittente 1235

*PREFETTURA DI CAGLIARI*  
destinatario 1237

*PREFETTURA DI CAGLIARI*  
mittente 1240

*PREFETTURA DI CAGLIARI*  
mittente 1241

*PREFETTURA DI CAGLIARI*  
mittente 1242

*Enti*

*PREFETTURA DI CAGLIARI*  
destinatario 1249

*PREFETTURA DI CAGLIARI*  
mittente 1250

*PREFETTURA DI CAGLIARI*  
mittente 1278

*PREFETTURA DI CAGLIARI*  
citato 1280

*PREFETTURA DI CAGLIARI*  
mittente 1283

*PREFETTURA DI CAGLIARI*  
mittente/destinatario 1310

*PREFETTURA DI CAGLIARI*  
mittente/destinatario 1312

*PREFETTURA DI CAGLIARI*  
mittente 1234

*PREFETTURA DI CAGLIARI*  
mittente 1549

*PREFETTURA DI CAGLIARI*  
mittente/destinatario 1552

*PREFETTURA DI CAGLIARI*  
mittente 1563

*PREFETTURA DI CAGLIARI*  
mittente/destinatario 1676

*PREFETTURA DI CAGLIARI*  
mittente 1687

*PREFETTURA DI CAGLIARI*  
mittente 1705

*PREFETTURA DI CAGLIARI*  
mittente/destinatario 1714

*PREFETTURA DI CAGLIARI*  
mittente 1718

*PREFETTURA DI CAGLIARI*  
mittente 2433

*PREFETTURA DI CAGLIARI*  
mittente 2501

*PREFETTURA DI CAGLIARI*  
mittente/destinatario 2502

*PREFETTURA DI CAGLIARI*  
mittente 2503

*PREFETTURA DI CAGLIARI*  
mittente 2424

*Enti*

*PREFETTURA DI CAGLIARI*  
mittente 2426

*PREFETTURA DI CAGLIARI*  
mittente 2417

*PREFETTURA DI CAGLIARI*  
mittente 2316

*PREFETTURA DI CAGLIARI*  
citato 2376

*PREFETTURA DI CAGLIARI*  
mittente 2377

*PREFETTURA DI CAGLIARI*  
mittente 1438

*PREFETTURA DI CAGLIARI*  
mittente 1441

*PREFETTURA DI CAGLIARI*  
mittente 1083

*PREFETTURA DI CAGLIARI*  
destinatario 1082

*PREFETTURA DI CAGLIARI*  
destinatario 1086

*PREFETTURA DI CAGLIARI*  
mittente 1087

*PREFETTURA DI CAGLIARI*  
mittente 1089

*PREFETTURA DI CAGLIARI*  
mittente/destinatario 1091

*PREFETTURA DI CAGLIARI*  
mittente 9

*PRETURA DI CAGLIARI*  
mittente 1267

*PRETURA DI SANT'ANTIOCO*  
citato 177

*PRETURA DI SANT'ANTIOCO*  
citato 778

*PRETURA DI SANT'ANTIOCO*  
mittente/destinatario 2502

*PRETURA DI SANT'ANTIOCO*  
mittente 2401

*PROCURA DELLA REPUBBLICA*  
mittente 2504

*Enti*

*PROCURA DI CAGLIARI*  
citato 2420

*PROVINCIA DI CAGLIARI*  
citato 1721

*PROVINCIA DI CAGLIARI*  
citato 2501

*PROVVEDITORATO AGLI STUDI DI CAGLIARI*  
mittente 1514

*PROVVEDITORATO AGLI STUDI DI CAGLIARI*  
destinatario 1523

*PROVVEDITORATO AGLI STUDI DI CAGLIARI*  
mittente 1554

*PROVVEDITORATO ALLE OO.PP. PER LA SARDEGNA*  
compilatore 1610

*PROVVEDITORATO ALLE OPERE PUBBLICHE*  
compilatore 1310

*PROVVEDITORATO OPERE PUBBLICHE PER LA SARDEGNA*  
mittente 1615

*PUBBLICO MATTATOIO*  
citato 551

*QUESTURA DI CAGLIARI*  
citato 2433

*QUESTURA DI CAGLIARI*  
mittente 2441

*QUESTURA DI CAGLIARI*  
mittente 2443

*QUESTURA DI CAGLIARI*  
mittente 2445

*QUESTURA DI CAGLIARI*  
mittente/destinatario 2466

*QUESTURA DI CAGLIARI*  
mittente 2499

*QUESTURA DI CAGLIARI*  
citato 2501

*QUESTURA DI CAGLIARI*  
mittente/destinatario 2502

*QUESTURA DI CAGLIARI*  
mittente 2503

*QUESTURA DI CAGLIARI*  
mittente 2504

*QUESTURA DI CAGLIARI*  
mittente 2428

*Enti*

*QUESTURA DI CAGLIARI*  
mittente 2410

*QUESTURA DI CREMONA*  
destinatario 2469

*R.A.S (REGIONE AUTONOMA DELLA SARDEGNA)*  
compilatore 554

*R.A.S. (REGIONE AUTONOMA DELLA SARDEGNA)*  
mittente/destinatario 372

*R.A.S. (REGIONE AUTONOMA DELLA SARDEGNA)*  
citato 696

*R.A.S. (REGIONE AUTONOMA DELLA SARDEGNA)*  
citato 695

*R.A.S. (REGIONE AUTONOMA DELLA SARDEGNA)*  
destinatario 1705

*R.A.S. (REGIONE AUTONOMA DELLA SARDEGNA)*  
citato 1706

*R.A.S. (REGIONE AUTONOMA DELLA SARDEGNA)*  
mittente 1718

*R.A.S. (REGIONE AUTONOMA DELLA SARDEGNA)*  
mittente/destinatario 2502

*R.A.S. (REGIONE AUTONOMA DELLA SARDEGNA)*  
mittente 2503

*R.A.S. (REGIONE AUTONOMA DELLA SARDEGNA)*  
mittente 1145

*REALE GUARDIA DI FINANZA*  
mittente 1416

*REALE PREFETTURA DI CAGLIARI*  
mittente 436

*REALE PREFETTURA DI CAGLIARI*  
mittente 1270

*REALE PRETURA DI SANT'ANTIOCO*  
citato 1299

*REALE QUESTURA DI CAGLIARI*  
mittente 2449

*REALE QUESTURA DI CAGLIARI*  
mittente 2493

*REALE TESORERIA PROVINCIALE*  
citato 1173

*REALE TESORERIA PROVINCIALE DI CAGLIARI*  
compilatore 666



*Enti*

*REGIA PREFETTURA DI CAGLIARI*  
citato 413

*REGIO ECONOMATO DI TORINO*  
mittente/destinatario 1310

*REGIONE FRIULI VENEZIA GIULIA*  
citato 1226

*SCUOLA "MARIA SANNA" DI IS ARENAS*  
citato 1517

*SCUOLA "MARIO SANNA" DI ARENAS*  
citato 1516

*SCUOLA ELEMENTARE COMUNE DI TRATALIAS*  
citato 1527

*SCUOLA ELEMENTARE COMUNE DI TRATALIAS*  
citato 1529

*SCUOLA ELEMENTARE FEMMINILE TRATALIAS*  
citato 1540

*SCUOLA ELEMENTARE FEMMINILE TRATALIAS*  
citato 1543

*SCUOLA ELEMENTARE MASCHILE - TRATALIAS*  
citato 1541

*SCUOLA ELEMENTARE MASCHILE TRATALIAS*  
citato 1533

*SCUOLA ELEMENTARE MASCHILE TRATALIAS*  
citato 1534

*SCUOLA ELEMENTARE MASCHILE TRATALIAS*  
citato 1537

*SCUOLA ELEMENTARE MASCHILE TRATALIAS*  
citato 1542

*SCUOLA ELEMENTARE TRATALIAS*  
citato 1530

*SCUOLA ELEMENTARE TRATALIAS*  
citato 1531

*SCUOLA FEMMINILE ELEMENTARE*  
citato 1538

*SCUOLA MASCHILE TRATALIAS*  
citato 1532

*SEZIONE PROVINCIALE ALIMENTAZIONE*  
citato 1716

*SOCIETÀ ANONIMA SARDA BONIFICA IDRAULICHE AGRARIE*  
mittente 1608

*SOCIETÀ EDITRICE BELLUNESE*  
contraente 28

*Enti*

*SOCIETÀ ELETTRICA DEL SULCIS POI IMPRESE ELETTRICHE MERIDIONALI SARDE*  
oggetto della pratica 1591

*SOCIETÀ ELETTRICA SARDA*  
citato 1716

*SOCIETÀ TREZZA*  
oggetto della pratica 1105

*SOPRINTENDENZA DI CAGLIARI*  
mittente/destinatario 1312

*SOPRINTENZA DI CAGLIARI*  
mittente/destinatario 1310

*SOTTOPREFETTURA DI CAGLIARI*  
mittente 605

*SOTTOPREFETTURA DI CAGLIARI*  
mittente 614

*SOTTOPREFETTURA DI CAGLIARI*  
citato 617

*SOTTOPREFETTURA DI CAGLIARI*  
mittente 625

*SOTTOPREFETTURA DI CAGLIARI*  
mittente 626

*SOTTOPREFETTURA DI CAGLIARI*  
mittente 627

*SOTTOPREFETTURA DI CAGLIARI*  
mittente/destinatario 628

*SOTTOPREFETTURA DI CAGLIARI*  
mittente 629

*SOTTOPREFETTURA DI CAGLIARI*  
compilatore 633

*SOTTOPREFETTURA DI CAGLIARI*  
citato 634

*SOTTOPREFETTURA DI CAGLIARI*  
citato 641

*SOTTOPREFETTURA DI CAGLIARI*  
compilatore 647

*SOTTOPREFETTURA DI CAGLIARI*  
compilatore 658

*SOTTOPREFETTURA DI CAGLIARI*  
compilatore 764

*SOTTOPREFETTURA DI CAGLIARI*  
citato 618

*Enti*

*SOTTOPREFETTURA DI CAGLIARI*  
mittente/destinatario 610

*SOTTOPREFETTURA DI CAGLIARI*  
mittente 608

*SOTTOPREFETTURA DI IGLESIAS*  
citato 257

*SOTTOPREFETTURA DI IGLESIAS*  
mittente 397

*SOTTOPREFETTURA DI IGLESIAS*  
mittente 395

*SOTTOPREFETTURA DI IGLESIAS*  
compilatore 523

*SOTTOPREFETTURA DI IGLESIAS*  
citato 604

*SOTTOPREFETTURA DI IGLESIAS*  
compilatore 645

*SOTTOPREFETTURA DI IGLESIAS*  
compilatore 578

*SOTTOPREFETTURA DI IGLESIAS*  
compilatore 762

*SOTTOPREFETTURA DI IGLESIAS*  
mittente 1309

*SOTTOPREFETTURA DI IGLESIAS*  
citato 1550

*SOTTOPREFETTURA DI IGLESIAS*  
mittente/destinatario 1598

*SOTTOPREFETTURA DI IGLESIAS*  
mittente 6

*SOTTOPREFETTURA DI IGLESIAS*  
mittente 1402

*SOTTOPREFETTURA DI IGLESIAS*  
mittente 1415

*STUDIO ARALDICO DI CONSULENZA LEGALE NOBILIARE*  
citato 2428

*STUDIO TECNICO MELONI*  
destinatario 1615

*STUDIO TECNICO MELONI (PRIVATO)*  
mittente 576

*TRATALIAS*  
citato 2395

*UFFICIO ANNONARIO*  
citato 1715

*Enti*

*UFFICIO CENTRALE DI STATISTICA*  
mittente 2424

*UFFICIO COMUNALE DI CENSIMENTO*  
citato 2368

*UFFICIO CONTRIBUTI UNIFICATI AGRICOLI DI CAGLIARI*  
mittente/destinatario 1676

*UFFICIO DAZIARIO*  
citato 1104

*UFFICIO DEL REGISTRO DI CAGLIARI*  
citato 1309

*UFFICIO DEL REGISTRO DI IGLESIAS*  
mittente 1167

*UFFICIO DELLA GIUDICATURA DI SANTADI*  
contraente 4

*UFFICIO DISTRETTUALE IMPOSTE DIRETTE*  
mittente 2420

*UFFICIO DISTRETTUALE IMPOSTE DIRETTE*  
oggetto della pratica 1147

*UFFICIO EDITORIALE PUBBLICITÀ*  
mittente 377

*UFFICIO ELETTORALE*  
citato 31

*UFFICIO GENIO CIVILE DI CAGLIARI*  
mittente/destinatario 1615

*UFFICIO IMPOSTA DI CONSUMO*  
citato 1128

*UFFICIO INTERPROVINCIALE DELL'ALIMENTAZIONE*  
mittente 349

*UFFICIO LEVA DI CAGLIARI*  
mittente 1461

*UFFICIO LEVA PER LA PROVINCIA DI CAGLIARI*  
mittente 1416

*UFFICIO NAZIONALE STATISTICO ECONOMICO DELL'AGRICOLTURA*  
citato 1718

*UFFICIO POLIZIA URBANA*  
mittente 2505

*UFFICIO POSTALE DI TRATALIAS*  
mittente 1439

*UFFICIO POSTALE TRATALIAS*  
citato 1430

*Enti*

*UFFICIO PROVINCIALE STATISTICO ECONOMICO DELL'AGRICOLTURA*  
mittente 1715

*UFFICIO TECNICO AGRONOMOICO DI IGLESIAS*  
mittente/destinatario 4

*UFFICIO TECNICO DEL CATASTO DI CAGLIARI*  
mittente 1138

*UFFICIO TECNICO DEL CATASTO DI CAGLIARI*  
mittente 1139

*UNIONE FASCISTA PER LE FAMIGLIE NUMEROSE*  
citato 2395

*UNIONE ITALIANA CIECHI*  
citato 444

*UNIONE PROVINCIALE CIECHI*  
oggetto della pratica 419

*UNIONE SARDA*  
citato 1611

*UNITED NATIONS RELIEF AND REHABILITATION ADMINISTRATION*  
oggetto della pratica 392

*UNITED NATIONS RELIEF AND REHABILITATION ADMINISTRATION*  
oggetto della pratica 418

*UNIVERSITÀ DEGLI STUDI DI CAGLIARI*  
citato 56

## NDICE DEI NOMI DI LUOGO

- ARENAS*  
citato 242
- BONITO*  
citato 57
- BOSA*  
citato 50
- CAGLIARI*  
citato 116
- CAGLIARI*  
citato 365
- CAGLIARI*  
citato 50
- CAGLIARI*  
citato 1579
- CAGLIARI*  
citato 1710
- CAGLIARI*  
citato 2486
- CARBONIA*  
citato 2504
- CASA COMUNALE*  
oggetto della pratica 4
- CASA COMUNALE*  
oggetto della pratica 5
- CASA COMUNALE*  
oggetto della pratica 142
- CASA COMUNALE*  
oggetto della pratica 143
- CASA COMUNALE*  
oggetto della pratica 144
- CASA COMUNALE*  
oggetto della pratica 155
- CASA COMUNALE*  
citato 242
- CASA COMUNALE*  
oggetto della pratica 247
- CASA MUNICIPALE*  
oggetto della pratica 149

*Luoghi*

*CASERMA DEI CARABINIERI*  
citato 2500

*CASERMA DEI REALI CARABINIERI*  
oggetto della pratica 5

*CASERMA DEI REALI CARABINIERI*  
citato 6

*CASERMA DEI REALI CARABINIERI*  
oggetto della pratica 7

*CASERMA DEI REALI CARABINIERI*  
citato 9

*CHIESA*  
oggetto della pratica 148

*CHIESA*  
citato 306

*CHIESA*  
citato 308

*CHIESA DI SANTA MARIA*  
citato 2500

*CHIESA PARROCCHIALE*  
citato 117

*CHIESA PARROCCHIALE*  
oggetto di delibera 122

*CHIESA PARROCCHIALE*  
oggetto della pratica 126

*CHIESA PARROCCHIALE*  
citato 229

*CHIESA PARROCCHIALE*  
oggetto della pratica 341

*CHIESA PARROCCHIALE*  
oggetto della pratica 149

*CHIESA PARROCCHIALE*  
citato 152

*CHIESA PARROCCHIALE*  
oggetto della pratica 214

*CHIESA PARROCCHIALE*  
oggetto della pratica 246

*CHIESA PARROCCHIALE*  
citato 611

*COMUNE DI GAMBASSI*  
citato 296

*CORTINA*

*Luoghi*

citato 1250

*DIGA DI MONTE PRANU*

citato 2503

*FRANCIA*

citato 2295

*GENOVA*

citato 308

*GENOVA*

citato 2330

*GESTURI*

citato 50

*GIBA*

citato 54

*GIBA*

citato 67

*IGLESIAS*

citato 397

*IGLESIAS*

citato 395

*IGLESIAS*

citato 426

*IGLESIAS*

citato 556

*IGLESIAS*

citato 908

*IGLESIAS*

citato 580

*IGLESIAS*

citato 576

*IGLESIAS*

citato 762

*IGLESIAS*

citato 2458

*IGLESIAS*

citato 1472

*IS ARENAS*

citato 1517

*LIBIA*

citato 2416

*MASAINAS*

citato 1362



*Luoghi*

*MUNICIPIO*

oggetto della pratica 329

*MUNICIPIO*

oggetto della pratica 345

*NARCAO*

citato 80

*NARCAO*

citato 344

*NARCAO*

citato 525

*NARCAO*

citato 786

*NARCAO*

citato 927

*NARCAO*

citato 1579

*NARCAO*

citato 1586

*NARCAO ACQUACADDA*

citato 1588

*NIZZA*

citato 2416

*PALAZZO COMUNALE*

citato 149

*PALAZZO MUNICIPALE*

oggetto della pratica 8

*PALAZZO MUNICIPALE*

oggetto della pratica 9

*PALMAS*

citato 871

*PALMAS*

citato 783

*PALMAS*

citato 1579

*PALMAS*

citato 1362

*PALMAS SUERGIU*

citato 81

*PALMAS SUERGIU*

citato 145

*PALMAS SUERGIU*

citato 525

*Luoghi*

*PALMAS SUERGIU*  
citato 1585

*PALMAS SUERGIU*  
citato 53

*PARIGI*  
citato 121

*PERDAXIUS*  
citato 1588

*PERUGIA*  
1270

*PORT-ARTUR*  
citato 6

*RIO CABRIOLU*  
oggetto della pratica 1615

*RIO PALMAS*  
oggetto della pratica 1610

*ROMA*  
citato 426

*ROMA*  
citato 427

*SAN GIOVANNI SUERGIU*  
citato 117

*SAN GIOVANNI SUERGIU*  
citato 2493

*SANT'ANTIOCO*  
citato 761

*SANT'ANTIOCO*  
citato 1579

*SANT'ANTIOCO*  
citato 8

*SANTADI*  
citato 227

*SANTADI*  
citato 531

*SANTADI*  
citato 1585

*SPAGNA*  
citato 1274

*TRATALIAS*  
citato 348

*TRATALIAS*

*Luoghi*

citato 509

*TRATALIAS*

citato 1308

*TRATALIAS*

citato 1262

*TRATALIAS*

citato 1510

*TRATALIAS*

citato 1523

*TRATALIAS*

citato 1529

*TRATALIAS*

citato 1579

*TRATALIAS*

citato 1585

*TRATALIAS*

citato 1586

*TRATALIAS*

citato 1588

*TRATALIAS*

citato 53

*TRATALIAS*

citato 1739

*TRATALIAS*

citato 2330

*TRATALIAS*

citato 2394

*TRATALIAS*

citato 1517

*TRATALIAS*

citato 1359

*TRATALIAS*

citato 1362

*TRATALIAS*

citato 1420

*TRATALIAS*

citato 2303

*TULA*

citato 73

*UTA*

oggetto della pratica 416

*Luoghi*

*VIA MAGENTA*  
citato 2503

*VILLARIOS MASAINAS*  
citato 645

*VILLARIOS-MASAINAS*  
citato 120

*VILLARIOS-MASAINAS*  
citato 127